



**MINISTÉRIO DA DEFESA
EXÉRCITO BRASILEIRO
CMNE -7ª RM
BASE ADMINISTRATIVA DO CURADO
BASE MESTRE-DE-CAMPO ANTÔNIO CURADO VIDAL**

Classificação: 011

**PROCESSO NUP
64361.006301/2025-97**

ASSUNTO: Pregão Eletrônico SRP nº 90022/2025 - Contratação de serviços comuns de Engenharia para reformas nas instalações do QG da 7ª RM e Base Administrativa do Curado, visando o Serviço Militar Feminino

INTERESSADO: CCSv

Órgão de Origem: Base Administrativa do Curado

Data da Criação: 25/07/2025

Localização Atual do Processo: Licitações

Estado: Minuta

PEÇAS PROCESSUAIS

- 1- Termo de Abertura Nº 1391-DivALC/B ADM CURADO (a)
- 2- DIEx Nº 5855-SCI/DivALC/B ADM CURADO
- 3- PLS_2025-2026_-_BASE_ADM_CURADO_assinado.pdf
- 4- ETP_160225-000146-2025_assinado.pdf (b)
- 5- MR_160225-000204-2025_assinado_assinado_assinado.pdf (b)
- 6- DFD_160225-000700-2025_assinado_assinado.pdf
- 7- TR160225_000155_2025_assinado_assinado.pdf (b)
- 8- OR_AMENTO_COMPLETO_ASSINADO.pdf
- 9- SMIF_Caderno_Especificacoes_Tecnicas_Completo__281_29_assinado.pdf
- 10- Justificativa Não Adoção de Cotas ME EPP.pdf
- 11- BI Designação.pdf
- 12- BI's Compilados.pdf
- 13- Resumo IRP.pdf
- 14- Edital.pdf
- 15- ANEXO I - Termo de Referência.pdf
- 16- Apêndice I do anexo I - Estudo Técnico Preliminar.pdf
- 17- Apêndice II do Anexo I - Planilha Orçamentária.pdf
- 18- ANEXO II - Minuta do Termo de Contrato.pdf
- 19- ANEXO III - Minuta da Ata de Registro de Preços.pdf
- 20- ANEXO IV - Modelo de Proposta de Preços.pdf
- 21- 11 - ANEXO V - Modelo de declaração de ciência.pdf
- 22- 12 - ANEXO VI - Modelo termo de vistoria técnica.pdf
- 23- 13 - Check List.pdf
- 24- Ofício CJU.pdf

Legenda

- (a) Documento de Origem
- (b) Arquivos que não serão impressos por não se tratarem de arquivos de texto ou imagem
- (c) Documento desentranhado
- (d) Documento desmembrado



MINISTÉRIO DA DEFESA
EXÉRCITO BRASILEIRO
CMNE - 7ª RM
BASE ADMINISTRATIVA DO CURADO
BASE MESTRE-DE-CAMPO ANTÔNIO CURADO VIDAL

Termo de Abertura Nº 1391-DivALC/B ADM CURADO

Recife, PE, 30 de abril de 2025.

Assunto: Pregão Eletrônico SRP nº 90022/2025 - Contratação de serviços comuns de Engenharia para reformas nas instalações do QG da 7ª RM e Base Administrativa do Curado, visando o Serviço Militar Feminino - UASG 160225 - B Adm Curado

Aos trinta dias de abril de dois mil e vinte e cinco, nesta cidade de Recife – PE, no quartel da Base Administrativa do Curado, faço abertura dos trabalhos atinentes ao Processo Eletrônico de Pregão Eletrônico nº 90022/2025, cujo objeto é a Contratação de serviços comuns de Engenharia para reformas nas instalações do QG da 7ª RM e Base Administrativa do Curado, visando o Serviço Militar Feminino.

JOÃO CAMILO DE ALBUQUERQUE FILHO - 1º Ten
ADJUNTO DA SEÇÃO DE LICITAÇÕES__



Documento **assinado eletronicamente**, por meio de **assinatura simples**, pelo(a) **1º Ten JOÃO CAMILO DE ALBUQUERQUE FILHO**, em 30/04/2025, às 10:15 conforme horário oficial de Brasília, com fundamento no §3º, art. 4º, do Decreto nº 10.543 de 13/11/2020 da Presidência da República.

Código de verificação: mDmi-s/hz-+hP3-wbed



MINISTÉRIO DA DEFESA
EXÉRCITO BRASILEIRO
CMNE - 7ª RM
BASE ADMINISTRATIVA DO CURADO
BASE MESTRE-DE-CAMPO ANTÔNIO CURADO VIDAL

DIEEx nº 5855-SCI/DivALC/B ADM CURADO
EB: 64361.012178/2025-43

URGENTE

Recife, PE, 24 de julho de 2025.

Do Ordenador de Despesas de Gestão Orçamentária, Financeira e Patrimonial

Ao Sr Chefe da Divisão de Planejamento de Gestão e Controle Interno, Chefe da Divisão de Aquisições, Licitações e Contratos

Assunto: Despacho de Aprovação do OD. Pregão Eletrônico SRP 90022/2025 - Contratação de serviços comuns de Engenharia para reformas nas instalações do QG da 7ª RM e Base Administrativa do Curado, visando o Serviço Militar Feminino.

Referências:

a) DIEEx nº 5783-Pel Obras/CIA_CMDO_SV/B ADM CURADO.

Anexos:

- 1) [PLS 2025-2026 - BASE ADM CURADO assinado.pdf](#)
- 2) [OR AMENTO COMPLETO ASSINADO.pdf](#)
- 3) [SMIF Caderno Especificacoes Tecnicas Completo 281 29 assinado.pdf](#)
- 4) [ETP 160225-000146-2025 assinado.pdf](#)
- 5) [MR 160225-000204-2025 assinado assinado assinado.pdf](#)
- 6) [DFD 160225-000700-2025 assinado assinado.pdf](#)
- 7) [TR160225 000155 2025 assinado assinado.pdf](#)

DESPACHO DO ORDENADOR DE DESPESAS

Nº do Pregão: 90022/2025

NUP: 64361.006301/2025-97

Requisição: DIEEx nº 5783-Pel Obras/CIA_CMDO_SV/B ADM CURADO

Objeto: Contratação de serviços comuns de Engenharia para reformas nas instalações do QG da 7ª RM e Base Administrativa do Curado, visando o Serviço Militar Feminino.

OM Requisitante: Base Administrativa do Curado

ETP: 146/2025

- **Anexo I ao ETP** - Documento de Formalização da Demanda (DFD): 700/2025;
- **Anexo II ao ETP** - Matriz de Gerenciamento de Riscos (MGR): 204/2025;
- **Anexo III ao ETP** - Orçamento tabela SINAPI
- **Anexo IV ao ETP** - Plano Diretor de Logística Sustentável (PLS): 2025/2026.

Termo de Referência (TR): 155/2025**1. Aprovação de DIEx Requisitário**

Cumpridas as disposições legais aplicáveis, aprovo a requisição constante do DIEx Requisitário em epígrafe, **reconsiderando pregão não GCALC**, sob a ótica da oportunidade, conveniência e relevância para o interesse público, a fim de atender às necessidades da Base Administrativa do Curado.

2. Aprovação de Estudo Técnico Preliminar e da Matriz de Gerenciamento de Riscos

Cumpridas as disposições legais aplicáveis, considerando as justificativas técnicas apresentadas pelo Setor Requisitante, julgo conveniente e oportuno aprovar o conteúdo do Estudo Técnico Preliminar e da Matriz de Gerenciamento de Riscos, ambos em epígrafe, nos termos da Lei nº 14.133/2021.

3. Aprovação de Termo de Referência

Cumpridas as disposições legais aplicáveis, considerando as justificativas técnicas apresentadas pelo Setor Requisitante, julgo conveniente e oportuno aprovar o conteúdo do Termo de Referência em epígrafe, nos termos da Lei nº 14.133/2021.

4. Aprovação do Orçamento

Aprovo o Orçamento Estimativo, cumpridas as disposições legais aplicáveis, elaborado com base nas tabelas oficiais **SINAPI** e **SEINFRA**, em conformidade com a **Lei nº 14.133/2021**.

5. Autorização de Abertura de Processo Licitatório

De acordo com o Decreto nº 10.947/2022, art. 2º, inc. I, autorizo a abertura de processo licitatório para eventual contratação do objeto em epígrafe.

6. Justificativa da Utilização do Sistema de Registro de Preços (SRP)

Cumpridas as disposições legais aplicáveis, considerando as justificativas técnicas apresentadas pelo Setor Requisitante, julgo conveniente e oportuna a utilização do SRP no referido certame, de acordo com o Decreto nº 11.462/2023, art. 3º, inc III, devido à possibilidade do atendimento de mais de um Órgão, bem como pela conveniência da entrega parcelada no decurso de 12 (doze) meses, período de validade da Ata de Registro de Preços (ARP).

7. Declaração de adequação orçamentária e financeira

Declaro, nos termos do artigo 16, inciso II, da Lei Complementar nº 101, de 04 de maio de 2000 (Lei de Responsabilidade Fiscal - LRF), que a despesa decorrente da presente contratação tem adequação orçamentária e financeira com a Lei Orçamentária Anual e compatibilidade com o Plano Plurianual e com a Lei de Diretrizes Orçamentárias.

8. Declaração de Atividade de Custeio

Declaro que por ocasião da efetiva contratação serão respeitados os valores máximos admitidos pelo § 2º do Art. 4º da Port. 1.280, de 30 de novembro de 2020 que delegou aos Ordenadores de Despesas competência para contratações até o valor de R\$ 1.000.000,00, enquadrando-se dentro das competências a mim atribuídas.

9. Declaração de Responsabilidade Fiscal

Declaro para efeito de composição do referido processo e em cumprimento ao art. 16 da Lei de Responsabilidade Fiscal (Lei Complementar nº 101/2000) que não haverá impacto orçamentário do recurso em tela para o exercício atual e os subsequentes, haja vista que os mesmos estão enquadrados na Lei de Diretrizes Orçamentárias e nas previsões do Plano Plurianual.

10. Declaração de Sustentabilidade Ambiental

Declaro que esta Administração Militar irá respeitar todas as normas de sustentabilidade ambiental previstas em diversos fatores reguladores sobre o assunto e que os atos pormenorizados encontrar-se-ão no tópico 4 do Termo de Referência atendendo as orientações do Guia Nacional de Contratações Sustentáveis elaborado pela Advocacia-Geral da União.

11. Declaração de não Participação de Empresas em Consórcio

Declaro que não será prevista a participação de entidades empresariais que estejam reunidas em consórcio com fulcro no poder discricionário da administração contratante e visando a afastar a restrição à competição pela diminuição do número de licitantes evitando, eventualmente, proporcionar a formação de conluíus/cartéis para manipular os preços. O respaldo jurídico encontra amparo nos termos do Art. 15, caput, da Lei 14.133/2021, por ser o que melhor atende o interesse público no caso concreto da licitação, prestigiando os princípios da competitividade, economicidade e moralidade.

12. Justificativa da contratação/aquisição

Cumpridas as disposições legais aplicáveis e considerando as justificativas técnicas apresentadas pelo Setor Requisitante descrita tópico 2 do Estudo Técnico Preliminar, julgo conveniente e oportuno todos os aspectos relevantes que embasam a necessidade e a pertinência da realização da presente licitação na modalidade de Pregão para Sistema de Registro de Preços (SRP).

12. Providências

Em face do exposto, determino:

12.1. DivALC: adote as demais providências necessárias à realização do processo de Pregão para Sistema de Registro de Preços (SRP), em epígrafe, nos termos da Lei nº 14.133/2021 e da legislação de rege a matéria;

13. Ao Sr Ch DPGCI: para conhecimento.

MARIO GUSTAVO KNAUF - Cel

Ordenador de Despesas de Gestão Orçamentária, Financeira e Patrimonial

**OITENTA ANOS DAS VITÓRIAS DA FORÇA EXPEDICIONÁRIA BRASILEIRA:
HERÓIS SEMPRE LEMBRADOS!**



Documento assinado eletronicamente, por meio de assinatura simples, pelo(a) Cel **MARIO GUSTAVO KNAUF**, em 24/07/2025, às 17:19 conforme horário oficial de Brasília, com fundamento no §3º, art. 4º, do Decreto nº 10.543 de 13/11/2020 da Presidência da República.

iuJN-c9dY-H/vf-hYRO



**MINISTÉRIO DA DEFESA
EXÉRCITO BRASILEIRO
BASE ADMINISTRATIVA DO CURADO
BASE MESTRE-DE-CAMPO ANTÔNIO CURADO VIDAL**

PLANO DIRETOR DE LOGÍSTICA SUSTENTÁVEL - PLS

AÇÃO	DATA	RESPONSÁVEL
ELABORAÇÃO	25/02/2025	MÁRCIO APARECIDO DA SILVA – 2º Ten Oficial de Controle Ambiental
ELABORAÇÃO	25/02/2025	ELIAS DE SOUZA MARTINS JUNIOR - Cap Chefe da Fiscalização Administrativa
APROVAÇÃO	27/02/2025	MARIO GUSTAVO KNAUF – Ten Cel Comandante da Base Administrativa do Curado

ÍNDICE

MARIO
GUSTAVO
KNAUF:
80756093104

Assinado digitalmente por MARIO
GUSTAVO KNAUF:80756093104
DN: C=BR, O=CP-Brasil,
OU=Autoridade Certificadora de Defesa,
OU=05277610000125, OU=Presencial,
OU=Certificado PF A3, CN=MARIO
GUSTAVO KNAUF:80756093104
Razão: Eu sou o autor deste documento
Localizado: sua localização de
assinatura é
Data: 2025.02.26 13:45:10
Foxit Reader Versão: 9.7.1

1. LEGISLAÇÃO DE REFERÊNCIA
2. INTRODUÇÃO
3. OBJETIVOS DO PLANO DIRETOR DE LOGÍSTICA SUSTENTÁVEL - PLS
4. RESPONSABILIDADE DOS GESTORES NA IMPLEMENTAÇÃO DO PLS
5. SUSTENTABILIDADE NA BASE ADMINISTRATIVA DO CURADO
6. ATUALIZAÇÃO DO INVENTÁRIO DE BENS E MATERIAIS DA B ADM CURADO E IDENTIFICAÇÃO DE SIMILARES DE MENOR IMPACTO AMBIENTAL PARA SUBSTITUIÇÃO
7. PRÁTICAS DE SUSTENTABILIDADE E DE RACIONALIZAÇÃO DO USO DE MATERIAIS
8. PREVISÃO DE RECURSOS FINANCEIROS, HUMANOS, INSTRUMENTAIS, ENTRE OUTROS, NECESSÁRIOS PARA A IMPLEMENTAÇÃO DAS AÇÕES
9. RESPONSABILIDADES, METODOLOGIA DE IMPLEMENTAÇÃO E AVALIAÇÃO DO PLANO
- 9.1 RESPONSABILIDADE
10. AÇÕES DE DIVULGAÇÃO, CONSCIENTIZAÇÃO E CAPACITAÇÃO
- 11.1 METODOLOGIA DE IMPLEMENTAÇÃO
- 11.2 METODOLOGIA DE ACOMPANHAMENTO
12. ELABORAÇÃO DO RELATÓRIO ANUAL

1. LEGISLAÇÃO DE REFERÊNCIA

1.1. Lei nº 14.133, de 1º de abril de 2021, que estabelece normas gerais de licitação e contratação para as Administrações Públicas diretas, autárquicas e fundacionais da União, dos Estados, do Distrito Federal e dos Municípios.

1.2. Decreto nº 7.746, de 5 de junho de 2012, que estabelece critérios e práticas para a promoção do desenvolvimento nacional sustentável nas contratações realizadas pela administração pública federal direta, autárquica e fundacional e pelas empresas estatais dependentes.

1.3. Instrução Normativa SLTI-MPOG nº 01, de 19 de janeiro de 2010, que dispõe sobre os critérios de sustentabilidade ambiental na aquisição de bens, contratação de serviços ou obras pela Administração Pública Federal direta, autárquica e fundacional e dá outras providências.

1.4. Instrução Normativa SLTI-MPOG nº 10, de 12 de novembro de 2012, que estabelece regras para elaboração dos Planos de Gestão de Logística Sustentável de que trata o art. 16, do Decreto nº 7.746, de 5 de junho de 2012, e dá outras providências.

1.5. Portaria Seges/ME nº 8.678, de 19 de julho de 2021, que dispõe sobre a governança das contratações públicas no âmbito da Administração Pública federal direta, autárquica e fundacional.

2. INTRODUÇÃO

O **Plano Diretor de Logística Sustentável – PLS** é uma ferramenta de planejamento, com objetivos e responsabilidades definidas, bem como ações, metas, prazos de execução e mecanismos de monitoramento e avaliação, cujo objetivo é permitir o estabelecimento de práticas de sustentabilidade e racionalização dos gastos da Base Administrativa do Curado.

O **PLS** é um instrumento de promoção do **desenvolvimento nacional sustentável** nas contratações realizadas pela administração pública federal prescrito no art. 5º, da Lei de Licitações e Contratos (Lei 14.133/21), regulado pelo Decreto nº 7.746, de 05 de junho de 2012 e pela Instrução Normativa SLTI/MPOG nº 10, de 12 de novembro de 2012.

O **PLS** estabelece algumas ações voltadas ao uso racional dos materiais e serviços, tais como: papel para impressão, copos descartáveis, cartuchos para impressão, energia elétrica, água e esgoto, coleta seletiva, qualidade de vida no ambiente de trabalho, compras e contratações sustentáveis e deslocamento de pessoal.

3. OBJETIVOS DO PLANO DIRETOR DE LOGÍSTICA SUSTENTÁVEL - PLS

O PLS representa uma ferramenta efetiva de planejamento da sustentabilidade com objetivos e responsabilidades, com definição de ações, metas, prazos de execução e mecanismos de monitoramento e avaliação, possibilitando à Base Administrativa a implementação de práticas de sustentabilidade e racionalização de gastos e processos na Administração Pública.

O PLS tem como fito estabelecer práticas sustentáveis, a serem inseridas nas atividades rotineiras, com o intuito de promover a racionalização e a otimização do uso dos materiais e serviços adquiridos, bem como promover a conscientização das pessoas que compõem a força de trabalho da Base Administrativa quanto à redução de desperdícios dos materiais usados diariamente.

4. AS RESPONSABILIDADES DOS GESTORES NA IMPLEMENTAÇÃO DO PLS

Os Gestores da Base Administrativa do Curado ~~terão~~ são responsáveis por viabilizar a implementação do Plano Diretor de Logística Sustentável da OM.

5. SUSTENTABILIDADE NA BASE ADMINISTRATIVA DO CURADO

Na atualidade, a sustentabilidade é assunto recorrente em todas as esferas da sociedade. Na Base Administrativa do Curado, o assunto deve tornar-se cada vez mais constante no cotidiano e possibilitar a tradução do que antes seria imaginário em realidades presentes e permanentes nas ações de militares e servidores. Preservar o meio ambiente é premissa básica para se almejar a promoção do desenvolvimento sustentável. A relação da Base Administrativa do Curado com o meio ambiente deve-se traduzir na implementação da coleta seletiva solidária na instituição, no apoio à política de gestão de resíduos sólidos do órgão, na oferta de cursos ou palestras voltados à formação de profissionais para atuarem na gestão ambiental, na adesão aos programas de governo que transformam as práticas institucionais em ações sustentáveis.

6. ATUALIZAÇÃO DO INVENTÁRIO DE BENS E MATERIAIS E IDENTIFICAÇÃO DE SIMILARES DE MENOR IMPACTO AMBIENTAL PARA SUBSTITUIÇÃO

Deve-se realizar o levantamento de inventário dos bens e materiais da Base Administrativa e a identificação de similares de menor impacto ambiental para substituição. Trata-se de um relatório utilizado para conhecer o patrimônio da Base Administrativa do Curado, ou seja, um levantamento dos bens e materiais que integram o patrimônio da Organização Militar, em determinada data. O inventário atualizado deve, então, ser avaliado para identificação de similares de menor impacto, para possível substituição, bem como para identificar bens e materiais para doação e outros tipos de desfazimento.

7. PRÁTICAS DE SUSTENTABILIDADE E DE RACIONALIZAÇÃO DO USO DE MATERIAIS E SERVIÇOS

7.1. MATERIAL DE CONSUMO (PAPEL, COPOS DESCARTÁVEIS E CARTUCHOS)

PRÁTICA DE SUSTENTABILIDADE	OBJETIVOS	DETALHAMENTO DE IMPLEMENTAÇÃO DAS AÇÕES	SEÇÕES ENVOLVIDAS	METAS	CRONOGRAMA
Material de consumo (papel, copos descartáveis e cartuchos)	Reduzir o uso de papel, copos descartáveis e cartuchos para impressão	- Conscientização de militares e servidores acerca do uso consciente de papeis, cartuchos;	TODOS	- Realizar uma palestra no simpósio de administração;	ANUAL
		- priorizar o uso de mídias eletrônicas como ferramentas de comunicação (E-mails, RITEx, Zimbra, Sped, etc.)	TODOS	- realizar campanhas de fomento ao uso de mídias eletrônicas	Até FEV 26
		- Dar preferência à utilização de impressão com estilo de fonte de texto capaz de economizar tinta ou toner (notícia na comunidade Transforme-se) - Programar como padrão a impressão em modo rascunho (PBPI)	STI	- Reduzir o consumo de cartuchos para impressão	Até FEV 26
		- realizar o levantamento e o acompanhamento efetivo do consumo de papel; - monitorar o consumo de papel;	STI	- Levantar todo o quantitativo de cópias em máquinas de uso coletivo e individual;	Até FEV 26
		- priorizar a impressão em frente e verso; - confeccionar blocos de anotações com papel de rascunho;	TODOS	- Verificação e ajuste da configuração das impressoras para padrão de impressão em frente e verso	Até FEV 26

(PGLS nº 001/2025-Fisc Adm/B Adm Curado, de 25 de fevereiro 25 5/16)

PRÁTICA DE SUSTENTABILIDADE	OBJETIVOS	DETALHAMENTO DE IMPLEMENTAÇÃO DAS AÇÕES	SEÇÕES ENVOLVIDAS	METAS	CRONOGRAMA
Material de consumo (papel, copos descartáveis e cartuchos)	Reduzir o uso de papel, copos descartáveis e cartuchos para impressão	- Afixar orientação em forma de comunicação visual, informando, a partir dos galões de água (ou, futuramente, dos purificadores de água) o caminho para a copa completa mais próxima, onde haverá copos para os visitantes; - Fazer campanha para doação de vasilhames duráveis para uso de água (se for o caso, também chá e café) para ficarem nos armários das copas dos andares, para uso pelo corpo funcional, visitantes e nas reuniões; entre as ações propostas para a campanha, está a realização de palestras com figuras de destaque na área ambiental, em que o ingresso para a palestra seria um vasilhame durável para uso de água; - Verificar se há, em todos os andares, pias para o corpo funcional lavar seus vasilhames para uso de água (se for o caso, também chá e café); - Verificar se há acesso do corpo funcional às copas, nas quais estão as pias, para lavarem seus vasilhames; e - Dar definir nos TR's como preferência copos produzidos com materiais que propiciem a reutilização ou a reciclagem.	TODOS	- Reduzir os gastos com copos descartáveis em pelo menos 50%.	Até FEV 26
		- Implementar solicitação de viatura por meio digital;	STI	implementar sistema eletrônico de solicitação de viaturas;	Até FEV 26
		- Melhoria na qualidade das requisições visando à otimização dos processos licitatórios;	DIVALC	- realizar treinamento para os servidores para melhoria da qualidade das requisições;	Até FEV 26

(PGLS nº 001/2025-Fisc Adm/B Adm Curado, de 25 de fevereiro 25 6/16)

7.2. ENERGIA ELÉTRICA

PRÁTICA DE SUSTENTABILIDADE	OBJETIVOS	DETALHAMENTO DE IMPLEMENTAÇÃO DAS AÇÕES	SEÇÕES ENVOLVIDAS	METAS	CRONOGRAMA
Energia Elétrica Energia Elétrica	Reduzir o consumo de energia elétrica	- Fazer diagnóstico da situação das Instalações Elétricas e propor as alterações necessárias para redução do consumo; - Promover campanhas de conscientização; - Desligar luzes e monitores ao se ausentar do ambiente; - Fechar as portas e janelas quando ligar o ar condicionado; - Reduzir o tempo do ar condicionado ligado, desligando-o no horário de almoço.	TODOS	- Reduzir ao mínimo possível o consumo de Energia Elétrica;	Até FEV 26
		Aproveitar as condições naturais do ambiente de trabalho - ventilação, iluminação natural; - Instalação de sensores de presença, quando possível, em corredores e banheiros, associados ao uso de Lâmpadas/Luminárias mais eficientes de baixo consumo; - Deixar as paredes internas mais claras; - Instalar, quando possível, lâmpadas de LED;			
		- Estudar a viabilidade de implantação da TIC verde;	STI	- Apresentar relatório sobre a Viabilidade do Tema;	Até FEV 26
		-Estudar a viabilidade de proposta de projeto para implantação de painéis solares em prédios para geração complementar de energia elétrica;	FISC ADM	- Apresentar relatório sobre a Viabilidade do Tema;	Até FEV 26

(PGLS nº 001/2025-Fisc Adm/B Adm Curado, de 25 de fevereiro 25 7/16)

7.3. ÁGUA E ESGOTO

PRÁTICA DE SUSTENTABILIDADE	OBJETIVOS	DETALHAMENTO DE IMPLEMENTAÇÃO DAS AÇÕES	SEÇÕES ENVOLVIDAS	METAS	CRONOGRAMA
Água e Esgoto	Reduzir o consumo de água e geração de efluentes	<p>- Realizar levantamento e monitorar, periodicamente, a situação das instalações Hidráulicas e propor alterações necessárias para a redução do consumo; - Promover campanhas de conscientização para não ocorrer desperdício de água - Ampliar a utilização de água da chuva; - Dar preferência ao uso de descargas e torneiras mais eficientes; - Os contratos de delegação do serviço de saneamento básico deverão trazer expressamente as previsões do artigo 23 da Lei nº 8.987/95, além de trazer as disposições sobre: I - metas de expansão dos serviços, de redução de perdas na distribuição de água tratada, de qualidade na prestação dos serviços, de eficiência e de uso racional da água, da energia e de outros recursos naturais, do reúso de efluentes sanitários e do aproveitamento de águas de chuva, em conformidade com os serviços a serem prestados; - No tocante ao manejo de resíduos sólidos, deve ser também observada a Política Nacional de Resíduos Sólidos e, no manejo de resíduos sólidos recicláveis, as previsões legais referentes à inclusão de associações e cooperativas de catadores.</p>	FISC ADM	- Reduzir ao mínimo o consumo de água;	Até FEV 26
		<p>- O hidrômetro da Base Administrativa do Curado encontra-se em boas condições de funcionamento? - Existe caixa protetora para o hidrômetro no edifício-sede da Base Administrativa do Curado? - Qual é a periodicidade de limpeza das caixas de água do edifício-sede da Base Administrativa do Curado? Quem é responsável pela limpeza? - Realizar testes para a verificação de possíveis vazamentos, os quais constam do Guia do Usuário da CEDAE. - Qual é o estado de conservação atual das caixas de concreto (e de suas tampas) do sistema de esgotos do edifício-sede da Base Administrativa do Curado, incluindo o da última caixa de inspeção? - A instalação de esgotos sanitários da Base Administrativa do Curado contém, ao menos, uma canalização aberta para o exterior (tubo de ventilação)? - As águas de chuva e jardins do edifício-sede da Base Administrativa do Curado são escoadas pelas instalações de esgotos sanitários? - Quem é responsável e com que periodicidade é feita a limpeza das caixas de gordura na Base Administrativa do Curado?</p>	FISC ADM P O	Realizar levantamento e monitorar, periodicamente, a situação das instalações hidráulicas e propor alterações necessárias para redução do consumo	

7.3. POLÍTICA DE RESÍDUOS

PRÁTICA DE SUSTENTABILIDADE	OBJETIVOS	DETALHAMENTO DE IMPLEMENTAÇÃO DAS AÇÕES	SEÇÕES ENVOLVIDAS	METAS	CRONOGRAMA
Política de Resíduos	Instituir a Separação de Resíduos sólidos dos recicláveis descartados e destiná-los às organizações e cooperativas dos catadores de recicláveis, conforme instrução do decreto nº10.936/2022	- Conforme previsto no PGRS nº 001/2023-Fisc Adm/B Adm Curado, de 13 JUN 23	COMISSÃO DE GESTÃO AMBIENTAL	Cumprimento do PGRS	Até FEV 26

7.5. QUALIDADE DE VIDA NO AMBIENTE DE TRABALHO

PRÁTICA DE SUSTENTABILIDADE	OBJETIVOS	DETALHAMENTO DE IMPLEMENTAÇÃO DAS AÇÕES	SEÇÕES ENVOLVIDAS	METAS	CRONOGRAMA
Qualidade de vida no ambiente de trabalho	-Valorização dos servidores; -Qualificação funcional; -Promover a saúde e a segurança; -Adequar o ambiente de trabalho; -Conscientização de saúde; -Promover ações de socialização; -Promover atividades laborais; -Valorização de servidores PNEs; -Promover a gestão de pessoas;	- Realizar diagnóstico de clima organizacional; - Promover cursos de capacitação; - Realizar palestras de conscientização e cursos relacionados à saúde e segurança do servidor; - Adaptar equipamentos e mobiliários para as atividades do servidor; - Promover campanhas de conscientização sobre o risco das drogas, fumo, sedentarismo; - Promover confraternizações, oficinas e palestras; - Promover atividades físicas, convênios para academias e entretenimento, relaxamento e ginástica laboral; - Promover uma política de capacitação inclusiva; - Desenvolver Política de integração de servidores e de postos de trabalho;	TODOS	Participação de 100% do efetivo no planejamento, desenvolvimento e prática das ações;	Até FEV 26
	Promover a interação Social entre os integrantes	- Organizar a recepção e ambientação dos novos integrantes; - Promover a facilitação dos relacionamentos interpessoais no ambiente de trabalho;	COM SOC	100% de satisfação dos novos integrantes na adaptação	Até FEV 26

7.6. COMPRAS E CONTRATAÇÕES SUSTENTÁVEIS

PRÁTICA DE SUSTENTABILIDADE	OBJETIVOS	AÇÃO	DETALHAMENTO DE IMPLEMENTAÇÃO DAS AÇÕES	SEÇÕES ENVOLVIDAS	METAS	CRONOGRAMA
Compras e contratações sustentáveis	Tornar sustentáveis as compras e contratações públicas adequando a estas práticas o chamado "Consumo Sustentável". Não se leva em conta apenas o preço, mas o custo como um todo, inserindo critérios ambientais e sociais em compras e licitações	-Sensibilização e capacitação dos setores demandantes de compras e contratações quanto aos critérios ambientais e sociais de sustentabilidade;	- Realizar palestras de sensibilização das práticas sustentáveis do Plano de Logística Sustentável para os servidores com divulgação por meio da intranet, cartazes, etiquetas e informativos.	DIV ADM, STI, ALMOX E DIVALC	Atender 100% das ações	Até FEV 26
		- Adequar os editais de licitação de obras e serviços de manutenção prediais aos critérios ambientais e sociais de sustentabilidade;	- Exigir comprovação da origem das madeiras quando da aquisição de bens e contratação de obras e serviços. - Priorizar, quando possível, matéria prima, mão de obra e tecnologia local comprovadamente sustentável. - Exigir da contratada o recolhimento, armazenamento adequado e a comprovação da destinação final adequada dos resíduos de construção. - Exigir, quando possível, que os materiais utilizados nas construções sejam reciclados ou recicláveis. - Exigir o uso de EPIs, criando mecanismos punitivos para o devido comprometimento das empresas na fiscalização do cumprimento das normas de saúde e segurança do trabalho. - Dar preferência, quando possível, à aquisição de bens que sejam constituídos, no todo ou em parte, por material reciclado, atóxico, biodegradável;	Div Adm, Seç Informática, AlmoX e DIVALC	Atender 100% das ações	Até FEV 26

PRÁTICA DE SUSTENTABILIDADE	OBJETIVOS	AÇÃO	DETALHAMENTO DE IMPLEMENTAÇÃO DAS AÇÕES	SEÇÕES ENVOLVIDAS	METAS	CRONOGRAMA
Compras e contratações sustentáveis	Promover a adoção de critérios de sustentabilidade e nas especificações de bens (consumo e permanente) e serviços a serem realizados no âmbito da Base Administrativa do Curado	- Adequar os editais de licitação de equipamentos aos critérios ambientais e sociais de sustentabilidade	Uso racional de recursos; Evitar e prevenir o desperdício de insumos e materiais consumidos; Materiais empregados deverão considerar impacto ambiental; Insumos com recursos naturais de origem ambientalmente regular e sustentável; Adoção de medidas para evitar desperdício de água tratada; Observância à Resolução CONAMA nº20/1994, quanto a equipamentos de limpeza que gerem ruídos; Treinamento de empregados para redução de consumo de energia elétrica, de consumo de água e redução de produção de resíduos sólidos; Separação de resíduos recicláveis descartados; Destinação ambiental adequada das pilhas e baterias usadas ou inservíveis; Embalagens, restos de material e produtos deverão ser adequadamente separados; Observar diretrizes, critérios e procedimentos para a gestão dos resíduos da construção civil; Plano de Gestão de Logística Sustentável Destinação ambientalmente adequada dos resíduos dos serviços de engenharia; Embalagens preferencialmente de materiais recicláveis; Equipamentos de informática não podem conter substâncias perigosas em concentração acima da recomendada da diretiva RoHS (Restriction of Certain Hazardous Substances) e devem possuir certificação de que não é composto por substâncias que ofereçam risco ao meio ambiente;	DIV ADM, STI, ALMOX E DIVALC	Atender 100% das ações	Até FEV 26

(PGLS nº 001/2025-Fisc Adm/B Adm Curado, de 25 de fevereiro 25..... 11/16)

PRÁTICA DE SUSTENTABILIDADE	OBJETIVOS	AÇÃO	DETALHAMENTO DE IMPLEMENTAÇÃO DAS AÇÕES	SEÇÕES ENVOLVIDAS	METAS	CRONOGRAMA
Compras e contratações sustentáveis			- Revisar o contrato de telefonia fixa e móvel visando à adequação do plano contratado com a real necessidade do órgão ou entidade - Revisar normas internas e os contratos de telefonia fixa e móvel visando à racionalização em relação ao limite de custeio, à distribuição de aparelhos e ao uso particular dos aparelhos - Adotar, quando possível, uma rede de comunicações telefônicas, entre unidades de um mesmo órgão ou entidade- Utilizar, quando possível, software de comunicação eletrônica para o envio de mensagens instantâneas (instant text messaging) ou para a transmissão de voz (Voice over Internet Protocol – VoIP)	DIVALC e TIC	Adequar 100% dos contratos; reduzir o consumo dos serviços de telefonia	Até FEV 26

7.7. DESLOCAMENTO DE PESSOAL

PRÁTICA DE SUSTENTABILIDADE	OBJETIVOS	DETALHAMENTO DE IMPLEMENTAÇÃO DAS AÇÕES	SEÇÕES ENVOLVIDAS	METAS	CRONOGRAMA
Deslocamento de Pessoal	- Mudar hábitos e atitudes internas para a redução de custos e minimizar riscos oriundos dos deslocamentos de viagens institucionais	- Substituição de alguns encontros presenciais, que demandam gastos com diárias, combustíveis, por videoconferência (tecnologia que permite o contato visual e sonoro entre pessoas que estão em lugares diferentes).	Seç Informática	-Reduzir ao mínimo possível as reuniões presenciais. Melhorias e Novas aquisições de equipamentos para videoconferência	Até FEV 26
	- Reduzir impactos ambientais na utilização dos veículos oficiais.	- Evoluir modelos de veículos de baixo consumo de carbono e menor consumo energético	Div Adm, Seção de Manutenção e Transporte	Atender as necessidades econômicas, sociais e ambientais, reduzindo ao máximo suas repercussões negativas. Manter frota 100% disponível e com as manutenções preventivas em dia.	Até FEV 26

8. PREVISÃO DE RECURSOS FINANCEIROS, HUMANOS, INSTRUMENTAIS, ENTRE OUTROS, NECESSÁRIOS PARA A IMPLEMENTAÇÃO DAS AÇÕES

Os recursos demandados para Implementação das ações previstas no PLANO DIRETOR DE LOGÍSTICA SUSTENTÁVEL da Ba Adm Curado ainda serão discutidos com os gestores da OM, sendo necessário o seu perfeito refinamento para fins de publicação final. A medida de cautela representa uma importante ação que visa à garantia de exequibilidade técnica e financeira para as ações previstas no plano.

9. RESPONSABILIDADES, METODOLOGIA DE IMPLEMENTAÇÃO E AVALIAÇÃO DO PLANO

9.1– RESPONSABILIDADE

MARIO GUSTAVO KNAUF: 80756093104

Assinado digitalmente por MARIO GUSTAVO KNAUF:80756093104
 DN: C=BR, CN=MARIO GUSTAVO KNAUF, OU=Autoridade Certificadora de Defesa, OU=SECRETARIA FEDERAL DE DEFESA, OU=Certificacao PF A3, CN=MARIO GUSTAVO KNAUF:80756093104
 Razão: Eu sou o autor deste documento
 Localização: sua localização de assinatura aqui
 Data: 2025.02.26 13:48:47
 Foil: Reader Versão: 9.7.1

A responsabilidade de cada ação será relacionada com as atribuições dos diferentes setores da Unidade. O Cmt Ba Adm Curado, OD e demais Ch de Seção compõe o grupo de responsáveis direta ou indiretamente pela implementação do PLANO DIRETOR DE LOGÍSTICA SUSTENTÁVEL, conforme descrito no quadro a seguir:

PRÁTICA DE SUSTENTABILIDADE	ITEM	Setor (es) responsável (is)	Observação
I– material de consumo (papel, copos descartáveis e cartuchos)	Reduzir o uso de papel, copos descartáveis e cartuchos para impressão na Base Administra	TODOS	Cada setor será responsável pela implementação desta ação; o almoxarifado fará a elaboração de relatórios por dependência.
II– energia elétrica	Reduzir o consumo de energia elétrica	Técnico em eletrotécnica designado, Fisc Adm	Realizar estudos e implementar rotinas para consecução da meta estabelecida
III- água e esgoto	Reduzir o consumo de água e geração de efluentes	Técnico de edificações designado, Div Adm	Realizar estudos e implementar rotinas para consecução da meta estabelecida
IV- Coleta Seletiva	Instituir a separação dos resíduos sólidos recicláveis descartados na Ba Adm e destiná-los às associações e cooperativas dos catadores de recicláveis, conforme instrução do Decreto 10.936/2022	Comissão de Gestão Ambiental	PGRS -Fisc Adm/B Adm Curado
V- Qualidade de vida no ambiente de trabalho	Valorização do servidor / Qualificação Funcional / Promover a Saúde e segurança / Adequar o ambiente de trabalho / Conscientização de Saúde / Promover ações de socialização / Promover atividades laborais / Valorização servidores PcDs / Promover a gestão de pessoas / Promover a integração da ambientação humana com arquitetura / Promover o desenvolvimento das capacidades humanas dos servidores / Divulgar informações e promover ações que contribuam para a saúde e a segurança dos servidores / Promover a integração social entre os servidores.	S/1, Com Soc e S/3	
VI– compras e contratações sustentáveis	Tornar sustentáveis as compras e contratações públicas adequando estas práticas ao que se chama consumo sustentável. Significa pensar a “proposta mais vantajosa para a administração”levando-se em conta não apenas o menor preço, mas o custo como um todo, considerando a manutenção da vida no planeta e o bem-estar social. Assim, buscar-se-á a inserção de critérios ambientais e sociais nas compras e contratações públicas visando alcançar a proposta mais vantajosa e que cause menor degradação ambiental.	Cmt Base, Ch Sec Adm, Almox e DIVALC	

(PGLS nº 001/2025-Fisc Adm/B Adm Curado, de 25 de fevereiro 25..... 14/16)

VII– deslocamento de pessoal	Mudar hábitos e atitudes internas para a redução de custos e minimizar riscos oriundos dos deslocamentos de viagens institucionais;	Div Adm e Seção de Manutenção e Transporte	
	Reduzir impactos ambientais na utilização dos veículos oficiais.		

10. AÇÕES DE DIVULGAÇÃO, CONSCIENTIZAÇÃO E CAPACITAÇÃO

OBJETIVOS	DETALHAMENTO DE IMPLEMENTAÇÃO DAS AÇÕES	UNIDADES E ÁREAS ENVOLVIDAS E RESPECTIVOS RESPONSÁVEIS	METAS	CRONOGRAMA
Divulgação e conscientização	- Divulgação do Site da OM (www.baadmcurado.eb.mil.br)	OF CT AMB/OF COM SOC	colocar link no site	Até FEV 26
	- Tornar o PLS conhecido por todos na Unidade	FISC ADM/OF CT AMB/COM SOC	enviar comunicado Geral	Até FEV 26
	- Reunião de Sustentabilidade	FISC ADM/OF CT AMB	Divulgar o PLS e contribuir com a elaboração do plano	Até FEV 26

11. OS MECANISMOS DE MONITORAMENTO E AVALIAÇÃO DAS AÇÕES IMPLEMENTADAS

11.1. METODOLOGIA DE IMPLEMENTAÇÃO

A implementação do Plano Diretor de Logística Sustentável da Base Adm do Curado é de responsabilidade de todos os integrantes desta OM, em especial os oficiais, subtenentes e sargentos. Recomenda-se que seja realizada por setores, abordando de forma construtiva os procedimentos de execução das etapas pertinentes.

11.2. METODOLOGIA DE ACOMPANHAMENTO

Para a realização do acompanhamento, o Oficial de Controle Ambiental (Of Ct Amb) adotará os seguintes procedimentos:

- Solicitação de relatórios dos setores das unidades da Base Adm Curado sobre os itens ou ações a serem avaliados. A solicitação dos relatórios será realizada com antecedência aproximada de 60 dias do prazo de elaboração de relatórios da CPLS;
- Acompanhamento das metas estabelecidas no PLS;
- Publicação das ações de sustentabilidade já realizadas, no site da OM;
- Publicação do resumo e resultados das ações (cumprimento das metas).

12. ELABORAÇÃO E PUBLICAÇÃO DO RELATÓRIO ANUAL

O Of Ct Amb providenciará a publicação em BI dos **resultados alcançados**, apresentando as metas alcançadas e os resultados medidos pelos indicadores, nos meses de **fevereiro** e **agosto** de cada ano, nos termos da IN SLTI/MPOG nº 10/2012, art. 13.

Além disso, o Of Ct Amb deverá elaborar anualmente, até o mês de **fevereiro** de cada ano, o **relatório de acompanhamento do PLS** relativo ao ano anterior, de forma a evidenciar o desempenho da OM, contendo (I) a consolidação dos resultados alcançados e (II) a identificação das ações a serem desenvolvidas ou modificadas para o ano corrente, devendo o mesmo ser publicado em BI e no site da OM, nos termos da IN SLTI/MPOG nº 10/2012, art. 14.

Recife-PE, na data da assinatura.

MARIO GUSTAVO
KNAUF:
80756093104

Assinado digitalmente por MARIO GUSTAVO KNAUF:
80756093104
DN: C=BR, O=CP-Brasil, OU=Autoridade Certificadora de Defesa, OU=03277610000125, OU=Presencial, OU=Certificado
PT: AB, CN=MARIO GUSTAVO KNAUF 80756093104
Razão: Eu sou o autor deste documento.
Localização: na localização de assinatura aqui
Data: 2025-02-26 13:49:15
Font: Rsaes-Verbo: 9.7.1

MARIO GUSTAVO KNAUF – Ten Cel
Comandante da Base Administrativa do Curado

Documento assinado digitalmente
 **ELIAS DE SOUZA MARTINS JUNIOR**
Data: 26/02/2025 15:12:36-0300
Verifique em <https://validar.iti.gov.br>

ELIAS DE SOUZA MARTINS JUNIOR - Cap
Chefe da Fiscalização Administrativa

Documento assinado digitalmente
 **MARCIO APARECIDO DA SILVA**
Data: 26/02/2025 15:30:36-0300
Verifique em <https://validar.iti.gov.br>

MARCIO APARECIDO DA SILVA – 2º Ten
Oficial de Controle Ambiental

Número do Documento de Formalização da Demanda: 700/2025

1. Informações Gerais

Área requisitante	Data da conclusão da contratação	UASG	Editado por
Base Adm Curado - Serviços	01/07 /2025 00:00	160225	GLEYCE BEZERRA DE LIMA

Descrição sucinta do objeto

Contratação de serviços comuns de engenharia para refoma nas instalações do QG da 7ªRM e Base Administrativa do Curado, visando o serviço militar feminino.

Justificativa da prioridade

A reforma proposta consiste na adequação de instalações físicas já existentes, com intervenções arquitetônicas pontuais (como subdivisões de espaços, instalação de sanitários exclusivos, áreas de convivência, armários individuais, climatização, melhorias na ventilação e acessibilidade). Essas ações são tecnicamente viáveis, com execução prevista de forma gradual, respeitando o cronograma e orçamento estabelecidos, visando a chegada do segmento feminino, pois já estão em alistamento.

2. Justificativa de Necessidade

A realização dos serviços de adaptações no alojamento feminino da base militar em Recife/PE é necessária para atender às exigências funcionais, normativas e de conforto das militares que utilizam as instalações. O espaço atual apresenta inadequações que comprometem a plena usabilidade dos ambientes, incluindo deficiências em acessibilidade, ventilação, instalações hidrossanitárias, elétricas e acabamentos, além de não contemplar plenamente os padrões atuais de habitabilidade previstos nas normas técnicas e regulamentos militares.

As intervenções propostas têm caráter corretivo e funcional, visando adequar a infraestrutura existente às demandas atuais, promover melhores condições de permanência, preservar a integridade física das usuárias e garantir o cumprimento das legislações vigentes, como a ABNT NBR 9050 (acessibilidade) e as normas de segurança e saúde do trabalho.

Além disso, a realização dos serviços contribui para a valorização do ambiente militar feminino, refletindo o compromisso da Administração com a dignidade, igualdade e qualidade de vida das profissionais que atuam na instituição. Trata-se, portanto, de uma demanda legítima, urgente e alinhada com o interesse público, que justifica plenamente a contratação pretendida.

3. Materiais/Serviços

3.1 Materiais

Nenhum material incluído.

3.2 Serviços

Nº do item	Grupo	Descrição	Qtd	Val. unit. (R\$)	Val. total (R\$)
1	SERVIÇOS DE ENGENHARIA		1,00	1.141.784,98	1.141.784,98

4. Responsáveis

Todas as assinaturas eletrônicas seguem o horário oficial de Brasília e fundamentam-se no §3º do Art. 4º do [Decreto nº 10.543, de 13 de novembro de 2020](#).

Documento assinado digitalmente
 LUIZ FELIX COSTA ANDRADE LIMA
 Data: 19/07/2025 13:25:19-0300
 Verifique em <https://validar.iti.gov.br>

LUIZ FELIX COSTA ANDRADE LIMA

Chefe do Pelotão de Obras

TULIO MARQUES DA CUNHA

Adj. do Pelotão de Obras

GLEYCE BEZERRA DE LIMA

Aux. Pelotão de Obras

5. Acompanhamento

IdAcompanhamento	Responsável	Data
1 A reforma proposta consiste na adequação de instalações físicas já existentes, com intervenções arquitetônicas pontuais (como subdivisões de espaços, instalação de sanitários exclusivos, áreas de convivência, armários individuais, climatização, melhorias na ventilação e acessibilidade). Essas ações são tecnicamente viáveis, com execução prevista de forma gradual, respeitando o cronograma e orçamento estabelecidos, visando a chegada do segmento feminino, pois já estão em alistamento.	GLEYCE BEZERRA DE LIMA	18/07 /2025 09:55
2 A reforma proposta consiste na adequação de instalações físicas já existentes, com intervenções arquitetônicas pontuais (como subdivisões de espaços, instalação de sanitários exclusivos, áreas de convivência, armários individuais, climatização, melhorias na ventilação e acessibilidade). Essas ações são tecnicamente viáveis, com execução prevista de forma gradual, respeitando o cronograma e orçamento estabelecidos, visando a chegada do segmento feminino, pois já estão em alistamento.	GLEYCE BEZERRA DE LIMA	07/07 /2025 15:47
3 A reforma proposta consiste na adequação de instalações físicas já existentes, com intervenções arquitetônicas pontuais (como subdivisões de espaços, instalação de sanitários exclusivos, áreas de convivência, armários individuais, climatização, melhorias na ventilação e acessibilidade). Essas ações são tecnicamente viáveis, com execução prevista de forma gradual, respeitando o cronograma e orçamento estabelecidos, visando a chegada do segmento feminino, pois já estão em alistamento.	GLEYCE BEZERRA DE LIMA	07/07 /2025 15:39
4 A reforma proposta consiste na adequação de instalações físicas já existentes, com intervenções arquitetônicas pontuais (como subdivisões de espaços, instalação de sanitários exclusivos, áreas de convivência, armários individuais, climatização, melhorias na ventilação e acessibilidade). Essas ações são tecnicamente viáveis, com execução prevista de forma gradual, respeitando o cronograma e orçamento estabelecidos, visando a chegada do segmento feminino, pois já estão em alistamento.	GLEYCE BEZERRA DE LIMA	03/07 /2025 12:30
5 A reforma proposta consiste na adequação de instalações físicas já existentes, com intervenções arquitetônicas pontuais (como subdivisões de espaços, instalação de sanitários exclusivos, áreas de convivência, armários individuais, climatização, melhorias na ventilação e acessibilidade). Essas ações são tecnicamente viáveis, com execução prevista de forma gradual, respeitando o cronograma e orçamento estabelecidos, visando a chegada do segmento feminino, pois já estão em alistamento.	RAFAEL CAPISTRANO DE QUEIROZ COSTA	18/06 /2025 13:26
6 A reforma proposta consiste na adequação de instalações físicas já existentes, com intervenções arquitetônicas pontuais (como subdivisões de espaços, instalação de sanitários exclusivos, áreas de convivência, armários individuais, climatização, melhorias na ventilação e acessibilidade). Essas ações são tecnicamente viáveis, com execução prevista de forma gradual, respeitando o cronograma e orçamento estabelecidos, visando a chegada do segmento feminino, pois já estão em alistamento.	RAFAEL CAPISTRANO DE QUEIROZ COSTA	30/05 /2025 11:31
7 A reforma proposta consiste na adequação de instalações físicas já existentes, com intervenções arquitetônicas pontuais (como subdivisões de espaços, instalação de sanitários exclusivos, áreas de convivência, armários individuais, climatização, melhorias na ventilação e acessibilidade). Essas ações são tecnicamente viáveis, com execução prevista de forma gradual, respeitando o cronograma e orçamento estabelecidos, visando a chegada do segmento feminino, pois já estão em alistamento.	RAFAEL CAPISTRANO DE QUEIROZ COSTA	22/05 /2025 10:53
8 Diante a necessidade de adaptações no alojamento para a incorporação do segmento feminino voluntário para o ano de 2026.	RAFAEL CAPISTRANO DE QUEIROZ COSTA	21/05 /2025 11:34

6. Relacionamentos

Nenhum relacionamento encontrado.



MINISTÉRIO DA DEFESA
EXÉRCITO BRASILEIRO
BASE ADMINISTRATIVA DO CURADO
BASE MESTRE-DE-CAMPO ANTÔNIO CURADO VIDAL

OBJETO:	Contratação de serviços comuns de engenharia para refoma nas instalações do QG da 7ºRM e Base Administrativa do Curado, visando o serviço militar feminino.
LOCAL:	Av. Prof. Luiz Freire, 198 - Várzea, Recife - PE, 50740-437

RESUMO DA PROPOSTA MAIS VANTAJOSA

1.0	PLANILHA DE QUANTITATIVOS E ESTIMATIVA DE PREÇOS - COM DESONARAÇÃO	VALOR DA PROPOSTA	R\$ 1.141.784,98
		um milhão cento e quarenta e um mil setecentos e oitenta e quatro reais e noventa e oito centavos.	
2.0	PLANILHA DE QUANTITATIVOS E ESTIMATIVA DE PREÇOS - SEM DESONERAÇÃO	VALOR DA PROPOSTA	R\$ 1.158.162,60
		um milhão cento e cinquenta e oito mil cento e sessenta e dois reais e sessenta centavos	

FOI ESCOLHIDO O ORÇAMENTO UTILIZANDO AS TABELAS DE REFERÊNCIA DESONERADA POR APRESENTAREM VALORES MAIS VANTAJOSOS PARA A ADMINISTRAÇÃO.

Documento assinado digitalmente
gov.br LUIZ FELIX COSTA ANDRADE LIMA
Data: 22/07/2025 21:02:37-0300
Verifique em <https://validar.iti.gov.br>

Asp. LUIZ **FELIX** COSTA ANDRADE LIMA
Chefe do Pelotão de Obras



MINISTÉRIO DA DEFESA
EXÉRCITO BRASILEIRO
BASE ADMINISTRATIVA DO CURADO
BASE MESTRE-DE-CAMPO ANTÔNIO CURADO VIDAL

OBJETO:	REFORMA DAS INSTALAÇÕES DO QG DA 7RM E BASE ADM CURADO SERVIÇO MILITAR FEMININO Bancos
LOCAL:	Av. Prof. Luiz Freire, 198 - Várzea, Recife - PE, 50740-437
	SINAPI - 06/2025 - Pernambuco SEINFRA - 028.1 - Ceará

Orçamento Sintético

Item	Código	Banco	Descrição	Und	COIMI	Peso (%)
					DESONERAÇÃO	
					VALOR TOTAL	
					C/ BDI	
1			SERVIÇOS PREMILINARES		21.761,85	1,91 %
2			REVESTIMENTO DE PISO E PAREDE		548.938,40	48,08 %
3			COBERTA		571.084,73	50,02 %
TOTAL					1.141.784,98	100%

Documento assinado digitalmente
gov.br LUIZ FELIX COSTA ANDRADE LIMA
Data: 22/07/2025 21:02:37-0300
Verifique em <https://validar.iti.gov.br>

Asp. LUIZ **FELIX** COSTA ANDRADE LIMA
Chefe do Pelotão de Obras



MINISTÉRIO DA DEFESA
EXÉRCITO BRASILEIRO
BASE ADMINISTRATIVA DO CURADO
BASE MESTRE-DE-CAMPO ANTÔNIO CURADO VIDAL

OBJETO:	REFORMA DAS INSTALAÇÕES DO QG DA 7RM E BASE ADM CURADO SERVIÇO MILITAR FEMININO	B.D.I.	Bancos
LOCAL:	Av. Prof. Luiz Freire, 198 - Várzea, Recife - PE, 50740-437	30,0%	SINAPI - 06/2025 - Pernambuco SEINFRA - 028.1 - Ceará

Orçamento Sintético

Item	Código	Banco	Descrição	Und	Quant. MINIMA	Quant.	COM DESONERAÇÃO		COM DESONERAÇÃO		Peso (%)
							VALOR UNIT		VALOR TOTAL		
							S/ BDI	C/ BDI	S/ BDI	C/ BDI	
1			SERVIÇOS PRELIMINARES						16.737,60	21.761,85	1,91 %
1.1	97649	SINAPI	REMOÇÃO DE TELHAS DE FIBROCIMENTO, METÁLICA E CERÂMICA, DE FORMA MECANIZADA, COM USO DE GUIINDASTE, SEM REAPROVEITAMENTO. AF_09/2023	m²	40,00	3.300,00	4,63	6,02	15.279,00	19.866,00	1,74 %
1.2	100983	SINAPI	CARGA, MANOBRA E DESCARGA DE ENTULHO EM CAMINHÃO BASCULANTE 14 M³ - CARGA COM ESCAVADEIRA HIDRÁULICA (CAÇAMBA DE 0,80 M³ / 111 HP) E DESCARGA LIVRE (UNIDADE: M3). AF_07/2020	m³	40,00	165,00	8,84	11,49	1.458,60	1.895,85	0,17 %
2			REVESTIMENTO DE PISO E PAREDE						422.258,80	548.938,40	48,08 %
2.1	87702	SINAPI	CONTRAPISO EM ARGAMASSA TRAÇO 1:4 (CIMENTO E AREIA), PREPARO MANUAL, APLICADO EM ÁREAS SECAS SOBRE LAJE, NÃO ADERIDO, ACABAMENTO NÃO REFORÇADO, ESPESSURA 6CM. AF_07/2021	m²	100,00	2.060,00	60,97	79,26	125.598,20	163.275,60	14,30 %
2.2	28.1 C1920	SEINFRA	PISO INDUSTRIAL NATURAL ESP.= 12mm, INCLUS. POLIMENTO (INTERNO)	m²	100,00	2.060,00	136,06	176,88	280.283,60	364.372,80	31,91 %
2.3	96368	SINAPI	PAREDE COM SISTEMA EM CHAPAS DE GESSO PARA DRYWALL, USO INTERNO COM DUAS FACES DUPLAS E ESTRUTURA METÁLICA COM GUIAS DUPLAS, SEM VÃOS. AF_07/2023_PS	m²	10,00	100,00	163,77	212,90	16.377,00	21.290,00	1,86 %
3			COBERTA						439.287,78	571.084,73	50,02 %
3.1	97640	SINAPI	REMOÇÃO DE FORROS DE DRYWALL, PVC E FIBROMINERAL, DE FORMA MANUAL, SEM REAPROVEITAMENTO. AF_09/2023	m²	10,00	340,00	1,91	2,48	649,40	843,20	0,07 %
3.2	96486	SINAPI	FORRO EM RÉGUAS DE PVC, LISO, PARA AMBIENTES COMERCIAIS, INCLUSIVE ESTRUTURA BIDIRECIONAL DE FIXAÇÃO. AF_08/2023_PS	m²	10,00	340,00	74,25	96,53	25.245,00	32.820,20	2,87 %
3.3	C2442	SEINFRA	TELHA DE FIBROCIMENTO KALHETÃO INCLINAÇÃO 9%	m²	40,00	2.650,00	148,36	192,87	393.154,00	511.105,50	44,76 %
3.4	93281	SINAPI	GUINCHO ELÉTRICO DE COLUNA, CAPACIDADE 400 KG, COM MOTO FREIO, MOTOR TRIFÁSICO DE 1,25 CV - CHP DIURNO. AF_03/2016	CHP	6,00	397,50	22,45	29,19	8.923,88	11.603,03	1,02 %
3.5	93282	SINAPI	GUINCHO ELÉTRICO DE COLUNA, CAPACIDADE 400 KG, COM MOTO FREIO, MOTOR TRIFÁSICO DE 1,25 CV - CHI DIURNO. AF_03/2016	CHI	8,00	530,00	21,35	27,76	11.315,50	14.712,80	1,29 %
TOTAL									878.284,18	1.141.784,98	100%
BDI									263.500,80		
TOTAL SEM BDI									878.284,18		

Documento assinado digitalmente
gov.br LUIZ FELIX COSTA ANDRADE LIMA
Data: 22/07/2025 21:02:37-0300
Verifique em <https://validar.iti.gov.br>

Asp. LUIZ FELIX COSTA ANDRADE LIMA
Chefe do Pelotão de Obras



MINISTÉRIO DA DEFESA
EXÉRCITO BRASILEIRO
BASE ADMINISTRATIVA DO CURADO

BASE MESTRE-DE-CAMPO ANTÔNIO CURADO VIDAL

OBJETO: Contratação de serviços comuns de engenharia para refoma nas instalações do QG da 7ªRM e Base Administrativa do Curado, visando o serviço militar feminino.

LOCAL: Av. Prof. Luiz Freire, 198 - Várzea, Recife - PE, 50740-437

CRONOGRAMA FISCO FINANCEIRO

ITEM	DESCRIÇÃO DOS SERVIÇOS	VALOR (R\$)	% ITEM	30 DIAS	60 DIAS	90 DIAS	120 DIAS	150 DIAS
1.0	SERVIÇOS PREMILINARES	21.761,85	1,91%	100,00%				
				21.761,85	-	-	-	-
2.0	REVESTIMENTO DE PISO E PAREDE	548.938,40	48,08%		30,00%	30,00%	30,00%	10,00%
				-	164.681,52	164.681,52	164.681,52	54.893,84
3.0	COBERTA	571.084,73	50,02%		30,00%	30,00%	30,00%	10,00%
				-	171.325,42	171.325,42	171.325,42	57.108,47
% MENSAL				1,91%	29,43%	29,43%	29,43%	9,81%
% ACUMULADO		100,00%		1,91%	31,33%	60,76%	90,19%	100,00%
DESEMBOLSO MENSAL				21.761,85	336.006,94	336.006,94	336.006,94	112.002,31
DESEMBOLSO ACUMULADO		1.141.784,98		21.761,85	357.768,79	693.775,73	1.029.782,67	1.141.784,98

Asp. LUIZ FELIX COSTA ANDRADE LIMA
Chefe do Pelotão de Obras

Documento assinado digitalmente



LUIZ FELIX COSTA ANDRADE LIMA
Data: 22/07/2025 21:02:37-0300
Verifique em <https://validar.iti.gov.br>



MINISTÉRIO DA DEFESA
EXÉRCITO BRASILEIRO
BASE ADMINISTRATIVA DO CURADO
BASE MESTRE-DE-CAMPO ANTÔNIO CURADO VIDAL

OBJETO: Contratação de serviços comuns de engenharia para refoma nas instalações do QG da 7ªRM e Base Administrativa do Curado, visando o serviço militar feminino.

LOCAL: Av. Prof. Luiz Freire, 198 - Várzea, Recife - PE, 50740-437

COMPOSIÇÃO DE BDI PARA EXECUÇÃO DE SERVIÇOS (TIPO DE OBRA - CONSTRUÇÕES DE EDIFÍCIOS)

SEM DESONERAÇÃO

ITEM	DESCRIÇÃO	TAXA %
AC	ADMINISTRAÇÃO CENTRAL	5,00%
	Despesas Administrativa	5,00%
T	TRIBUTOS	8,65%
	ISS (Observar o Percentual da Localidade)	5,00%
	PIS	0,65%
	COFINS	3,00%
	CPRB - Contribuição Previdenciária Sobre Receita Bruta (Observar Lei nº 13.161/2015)	0,00%
L	LUCRO	8,00%
G	SEGURO E GARANTIA	2,00%
R	RISCO	1,27%
DF	DESPESAS FINANCEIRAS	1,56%

FÓRMULA PARA O CÁLCULO DO BDI

BDI (%)

30,00%

Para essa composição foram consideradas as diretrizes estipuladas pelo Acórdão nº 2622/2013 do TCU



Documento assinado digitalmente
LUIZ FELIX COSTA ANDRADE LIMA
Data: 22/07/2025 21:02:37-0300
Verifique em <https://validar.iti.gov.br>

Asp. LUIZ FELIX COSTA ANDRADE LIMA
Chefe do Pelotão de Obras



MINISTÉRIO DA DEFESA
EXÉRCITO BRASILEIRO
BASE ADMINISTRATIVA DO CURADO
BASE MESTRE-DE-CAMPO ANTÔNIO CURADO VIDAL

OBJETO: Contratação de serviços comuns de engenharia para refoma nas instalações do QG da 7ªRM e Base Administrativa do Curado, visando o serviço militar feminino.

LOCAL: Av. Prof. Luiz Freire, 198 - Várzea, Recife - PE, 50740-437

PERNAMBUCO

VIGÊNCIA A PARTIR DE 01/2025

ENCARGOS SOCIAIS - PERNAMBUCO

CÓDIGO	DESCRIÇÃO	COM DESONERAÇÃO		SEM DESONERAÇÃO	
		HORISTA %	MENSALISTA %	HORISTA %	MENSALISTA %
A - ENCARGOS SOCIAIS BÁSICOS					
A1	INSS	5,00%	5,00%	20,00%	20,00%
A2	SESI	1,50%	1,50%	1,50%	1,50%
A3	SENAI	1,00%	1,00%	1,00%	1,00%
A4	INCRA	0,20%	0,20%	0,20%	0,20%
A5	SEBRAE	0,60%	0,60%	0,60%	0,60%
A6	SALÁRIO EDUCAÇÃO	2,50%	2,50%	2,50%	2,50%
A7	SEGURO CONTRA ACIDENTE DE TRABALHO	3,00%	3,00%	3,00%	3,00%
A8	FGTS	8,00%	8,00%	8,00%	8,00%
A9	SECONCI	0,00%	0,00%	0,00%	0,00%
TOTAL		21,80%	21,80%	36,80%	36,80%
B - ENCARGOS SOCIAIS QUE RECEBEM AS INCIDÊNCIAS DE "A"					
B1	REPOUSO SEMANAL REMUNERADO	18,01%	não incide	18,01%	não incide
B2	FERIADOS	4,32%	não incide	4,32%	não incide
B3	AUXÍLIO - ENFERMIDADE	0,86%	0,65%	0,86%	0,65%
B4	13º SALÁRIO	10,97%	8,33%	10,97%	8,33%
B5	LICENÇA PATERNIDADE	0,07%	0,05%	0,07%	0,05%
B6	FALTAS JUSTIFICADAS	0,73%	0,56%	0,73%	0,56%
B7	DIAS DE CHUVAS	1,96%	não incide	1,96%	não incide
B8	AUXÍLIO ACIDENTE DE TRABALHO	0,10%	0,07%	0,10%	0,07%
B9	FÉRIAS GOZADAS	9,95%	7,56%	9,95%	7,56%
B10	SALÁRIO MATERNIDADE	0,03%	0,03%	0,03%	0,03%
TOTAL		47,00%	17,25%	47,00%	17,25%
C - ENCARGOS SOCIAIS QUE NÃO RECEBEM AS INCIDÊNCIAS GLOBAIS DE "A"					
C1	AVISO PRÉVIO INDENIZADO	4,77%	3,63%	4,77%	3,63%
C2	AVISO PRÉVIO TRABALHADO	0,11%	0,09%	0,11%	0,09%
C3	FÉRIAS INDENIZADAS	3,98%	3,03%	3,98%	3,03%
C4	DEPÓSITO RESCISÃO SEM JUSTA CAUSA	3,06%	2,33%	3,06%	2,33%
C5	INDENIZAÇÃO ADICIONAL	0,40%	0,31%	0,40%	0,31%
TOTAL		12,32%	9,39%	12,32%	9,39%
D - TAXAS DE REINCIDÊNCIAS					
D1	REINCIDÊNCIA DE GRUPO A SOBRE GRUPO B	9,70%	3,34%	17,30%	6,35%
D2	REINCIDÊNCIA DE GRUPO A SOBRE AVISO PRÉVIO TRABALHADO E REINCIDÊNCIA DO FGTS SOBRE AVISO PRÉVIO INDENIZADO	0,41%	0,31%	0,42%	0,32%
TOTAL		10,11%	3,65%	17,72%	6,67%
TOTAL (A+B+C+D)		91,23%	52,09%	113,84%	70,11%

Documento assinado digitalmente



LUIZ FELIX COSTA ANDRADE LIMA
Data: 22/07/2025 21:03:50-0300
Verifique em <https://validar.iti.gov.br>

Asp. LUIZ FELIX COSTA ANDRADE LIMA
Chefe do Pelotão de Obras



MINISTÉRIO DA DEFESA
EXÉRCITO BRASILEIRO
BASE ADMINISTRATIVA DO CURADO
BASE MESTRE-DE-CAMPO ANTÔNIO CURADO VIDAL

CADERNO DE ESPECIFICAÇÕES TÉCNICAS

Objeto: Contratação de serviços de engenharia para adequação e adaptações das instalações físicas da CCSv, incluindo a necessidade das adaptações para implantação do Serviço Militar Voluntário Feminino, conforme condições e exigências estabelecidas neste instrumento.



**MINISTÉRIO DA DEFESA
EXÉRCITO BRASILEIRO
BASE ADMINISTRATIVA DO CURADO
BASE MESTRE-DE-CAMPO ANTÔNIO CURADO VIDAL**

1. OBJETIVO

Estabelecer os critérios técnicos mínimos e as condições para a execução das adequações e adaptações das instalações físicas da CCSv, incluindo a necessidade das adaptações para implantação do Serviço Militar Voluntário Feminino.

2. NORMAS TÉCNICAS APLICÁVEIS

- ABNT NBR 9050 (Acessibilidade)
- ABNT NBR 5410 (Instalações elétricas)
- ABNT NBR 5626 (Instalações hidráulicas)
- Normas da ABNT, NRs e regulamentos militares
- ABNT NBR 13529 – Telhas de fibrocimento – Requisitos e métodos de ensaio
- ABNT NBR 16416 – Sistemas de parede com chapas de gesso para drywall – Requisitos
- ABNT NBR 13281 – Argamassa para assentamento e revestimento
- NR-18 – Condições e Meio Ambiente de Trabalho na Indústria da Construção
- NR-35 – Trabalho em altura (para coberta e telhado)
- ABNT NBR ISO 9001 – Sistema de Gestão da Qualidade (para controle de execução)

3. ESCOPO DOS SERVIÇOS

- Sanitários com acessibilidade
- Áreas de convivência
- Coberta
- Pisos
- Revestimentos, pintura, adaptação estrutural
- Limpeza final

4. DISPOSIÇÕES GERAIS

4.1. MATERIAIS

Todos os materiais serão fornecidos pela CONTRATADA. Deverão ser de primeira qualidade e obedecer às normas técnicas específicas. As marcas citadas nestas especificações constituem apenas referência, admitindo-se outras previamente aprovadas pela FISCALIZAÇÃO.



**MINISTÉRIO DA DEFESA
EXÉRCITO BRASILEIRO
BASE ADMINISTRATIVA DO CURADO
BASE MESTRE-DE-CAMPO ANTÔNIO CURADO VIDAL**

A utilização dos materiais se fará somente após a respectiva aprovação por parte da FISCALIZAÇÃO que a seu critério e em razão de conhecimento, experiência e bom senso, poderá impugná-los sempre que forem julgados em desacordo com as características do projeto ou com as Normas Técnicas Brasileiras.

Será de responsabilidade da CONTRATADA a realização dos ensaios e testes necessários a verificação da perfeita observância das especificações, no que se referirem aos materiais a serem empregados nos serviços, de conformidade com as exigências e recomendações das Normas Brasileiras e/ou de acordo com a solicitação da FISCALIZAÇÃO.

4.2 SUBSTITUIÇÃO DE MATERIAIS

Os materiais especificados poderão ser substituídos, mediante consulta prévia à FISCALIZAÇÃO, por outros similares, desde que possuam as seguintes condições de similaridades em relação aos substituídos: qualidade reconhecida ou testada, equivalência técnicas (tipo, função, resistência, estética, capacidades nominais iguais ou superiores e apresentação) e mesma ordem de grandeza de preço.

A substituição só poderá ser efetuada mediante expressa autorização da FISCALIZAÇÃO, por escrito, sendo objeto de registro no Diário de Obras.

A comprovação de similaridade deverá ser feita por intermédio de catálogos de fabricantes, ensaios e testes, cujo laudo seja elaborado por profissional habilitado, e de documentos de certificação expedidos por órgão público ou da iniciativa privada, com o devido credenciamento.

A despesas decorrentes de comprovações, ensaios, testes e laudos mencionados acima, quando necessários, ocorrerão por conta da CONTRATADA.

No caso de não ser mais fabricado algum material específico e seus similares, a CONTRATADA apresentará uma proposta de substituição para aprovação da FISCALIZAÇÃO, ou esta indicará o seu substituto.

4.3 PRINCÍPIOS SUSTENTÁVEIS

O presente Projeto Básico observou as regras para o processo de licenciamento ambiental previstos na Lei nº 6.938/81 e nas resoluções nº 001/86 e nº 237/97 (Conama).

4.3.1 Licenciamento e resíduos sólidos

- Todos os resíduos deverão ser destinados conforme **Plano de Gerenciamento de Resíduos da Construção Civil (PGRCC)** da Prefeitura Municipal (Res. CONAMA 307/2002);



**MINISTÉRIO DA DEFESA
EXÉRCITO BRASILEIRO
BASE ADMINISTRATIVA DO CURADO
BASE MESTRE-DE-CAMPO ANTÔNIO CURADO VIDAL**

- Apresentar **comprovantes de destinação final** (CRT, MTR ou similar);
- A CONTRATADA deverá, se necessário, apresentar laudos de **não contaminação de telhas**, no caso de remoção de fibrocimento.

4.4 ACRÉSCIMOS DE DESPESAS

Nenhum serviço ou aquisição que resulte em acréscimo de despesa para a CONTRATANTE poderá ser executado pela CONTRATADA sem autorização por escrito do Ordenador de Despesas da OM, que não delegará esta atribuição para nenhum membro da FISCALIZAÇÃO.

4.5 RESPONSABILIDADE TÉCNICA

A CONTRATADA deverá apresentar, antes do início dos trabalhos, as ART ou RRT referentes a execução e aos projetos. As guias das ART ou RRT Deverão ser mantidas no local da execução dos objetos.

A CONTRATADA assumirá integral responsabilidade pela boa execução e eficiência dos serviços que efetuar, de acordo com o Caderno de Encargos, Especificação e demais documentos técnicos fornecidos, bem como pelos danos decorrentes da realização dos ditos trabalhos. A CONTRATADA deverá entregar os objetos complementos e prontos para SEREM UTILIZADOS.

É de responsabilidade da CONTRATADA obter licenças e consultar às concessionárias locais, sempre que a natureza do objeto indique isto.

A CONTRATADA manterá no canteiro de obra, além dos documentos exigidos pela legislação em vigor:

- O livro Diário de Obras, em três vias, em número suficiente para atender todo o período da obra, com os dados da empresa e seus responsáveis devidamente preenchidos na folha e abertura. Deverá ser anotada, como primeira observação, a data da assinatura do Contrato e da expedição da primeira Ordem de Serviço;
- Arquivo das Ordens de Serviço, relatórios, pareceres e demais documentos administrativos;
- Todos os projetos executivos aprovadas pelos órgãos públicos competentes e pela FISCALIZAÇÃO;
- Engenheiro ou preposto devidamente habilitado (conforme exigência normativa);
- Cronograma físico-financeiro devidamente aprovado pela FISCALIZAÇÃO.

4.6 DIÁRIOS DE OBRAS

Caberá à Contratada o fornecimento e manutenção de um DIÁRIO DE OBRAS, devidamente numerado e rubricado pela Fiscalização e pela contratada, que



**MINISTÉRIO DA DEFESA
EXÉRCITO BRASILEIRO
BASE ADMINISTRATIVA DO CURADO
BASE MESTRE-DE-CAMPO ANTÔNIO CURADO VIDAL**

permanecerá disponível para escrituração no local da obra ou serviço, no padrão fornecidos pela FISCALIZAÇÃO.

Serão obrigatoriamente registrados no DIÁRIO DE OBRAS, pela CONTRATADA:

- As condições meteorológicas prejudiciais ao andamento dos trabalhos;
- As falhas nos serviços de terceiros não sujeitos à sua ingerência;
- As consultas à fiscalização;
- As datas de conclusão de etapas caracterizados, de acordo com o Cronograma aprovado;
- Os acidentes ocorridos no decurso dos trabalhos;
- As respostas às interpelações da fiscalização; e
- Outros fatos que juízo da contratada, devam ser objeto de registro.

Serão registrados no DIÁRIO DE OBRAS, pela FISCALIZAÇÃO:

- Observações cabíveis a propósito dos lançamentos da contratada no DIÁRIO DE OBRAS;
- Observações sobre o andamento da obra ou serviço, tendo em vista os Projetos, Especificações, prazos e cronogramas;
- Soluções às consultas, lançadas ou formuladas pela contratada, com correspondência simultânea para autoridade superior, quando for o caso;
- Restrições que lhe pareçam cabíveis a respeito do andamento dos trabalhos ou do desempenho da contratada, seus prepostos e sua equipe;
- Determinação de providências para o cumprimento do Projeto e Especificações; e
- Outros fatos que, a juízo da fiscalização devam ser objeto de registro.

5. ESPECIFICAÇÕES DOS SERVIÇOS

A numeração dos itens deste documento é coincidente com a numeração dos itens do orçamento.

1. SERVIÇOS PRELIMINARES

1.1. REMOÇÃO DE TELHAS

Execução e medição conforme a composição **SINAPI 97649: REMOÇÃO DE TELHAS DE FIBROCIMENTO, METÁLICA E CERÂMICA, DE FORMA MECANIZADA, COM USO DE GUINDASTE, SEM REAPROVEITAMENTO.** AF_09/2023, Disponível em:



MINISTÉRIO DA DEFESA
EXÉRCITO BRASILEIRO
BASE ADMINISTRATIVA DO CURADO
BASE MESTRE-DE-CAMPO ANTÔNIO CURADO VIDAL

<https://www.caixa.gov.br/site/paginas/downloads.aspx>

(SINAPI_Custo_Ref_Composicoes_PE_202506)

97649	REMOÇÃO DE TELHAS DE FIBROCIMENTO, METÁLICA E CERÂMICA, DE FORMA MECANIZADA, COM USO DE GUINDASTE, SEM REAPROVEITAMENTO. AF_09/2023	M2	COM CUSTO
C 88316	SERVENTE COM ENCARGOS COMPLEMENTARES	H	0,1222000 COM CUSTO
C 88323	TELHADISTA COM ENCARGOS COMPLEMENTARES	H	0,0432000 COM CUSTO
C 93287	GUINDASTE HIDRÁULICO AUTOPROPELIDO, COM LANÇA TELESCÓPICA 40 M, CAPACIDADE MÁXIMA 60 T, POTÊNCIA 260 KW - CHP DIURNO. AF_03/2016	CHP	0,0006000 COM CUSTO
C 93288	GUINDASTE HIDRÁULICO AUTOPROPELIDO, COM LANÇA TELESCÓPICA 40 M, CAPACIDADE MÁXIMA 60 T, POTÊNCIA 260 KW - CHI DIURNO. AF_03/2016	CHI	0,0031000 COM CUSTO

Os serviços serão, inicialmente, realizados nos prédios dos Permissionários, Bravo e Charlie, podendo, a cargo da FISCALIZAÇÃO, ser incluídas novas áreas, respeitando os quantitativos orçamentários e limites técnicos da Execução dos serviços. Abaixo segue rol exemplificativo do procedimento para a Execução do serviço:

- **Análise estrutural e estabilidade** da cobertura antes iniciar a demolição sipac.ufpe.br+9cimvalpi.mg.gov.br+9Orcamentor+9Scribd.
- **Instalação de EPIs e EPCs** necessários: cinto de segurança com talabarte, crush pad, proteção contra queda, e delimitação da zona de içamento.
- Verificar que **guindaste hidrojetado autopropelido**, com lança telescópica de alcance compatível (mínimo de 30 m altura, capacidade > 60 t), esteja posicionado corretamente
- **Remoção manual prévia** dos parafusos ou grampos que fixam cada telha, realizada por telhadista e servente.
- Cada peça removida é manuseada manualmente e posicionada para içamento, utilizando bandejas ou gaiolas de içamento, garantindo segurança e integridade das peças.
- O içamento até o solo é feito pelo guindaste, controlado pelo operador e um sinalizador, evitando impacto (altura mínimo de 10 m, máximo de 30 m).

Para coberturas com **altura máxima de 30 m**, o mesmo procedimento e equipamento são aplicáveis:

- A lance do guindaste deve alcançar, estabilizar e manter posição correta.
- Zona de segurança ampliada conforme altura (cerca de 1,5 x altura em raio do içamento).
- A aferição considera a **área real da cobertura; não inclui escoramentos, plataformas ou contenções extras.**
- Após içamento, as telhas são **empilhadas no solo de forma ordenada**, em área de espera.
- Limpeza das áreas de trabalho, conferência de segurança, liberação da cobertura.



**MINISTÉRIO DA DEFESA
EXÉRCITO BRASILEIRO
BASE ADMINISTRATIVA DO CURADO
BASE MESTRE-DE-CAMPO ANTÔNIO CURADO VIDAL**

- O serviço **não inclui transporte até o aterro ou recicladora**, que deverá ser orçado à parte, conforme necessidade.

Profissionais e equipamentos envolvidos	
Telhadista + Servente	Remoção manual das telhas e acessório
Operador de guindaste	Executa o içamento com segurança
Sinalizador / Contrapeso	Auxilia no içamento e estabilidade
Guindaste	Lança telescópica ≥ 30 m, capacidade ≥ 60 t
EPI / EPC	Cinto, capacete, delimitação, proteção contra queda

Abaixo segue fotos dos locais iniciais para Execução dos serviços:



Prédio dos Permissionários



**MINISTÉRIO DA DEFESA
EXÉRCITO BRASILEIRO
BASE ADMINISTRATIVA DO CURADO
BASE MESTRE-DE-CAMPO ANTÔNIO CURADO VIDAL**



Prédios Chalie e Bravo (respectivamente)



Prédios Bravo e Chalie (respectivamente)



**MINISTÉRIO DA DEFESA
EXÉRCITO BRASILEIRO
BASE ADMINISTRATIVA DO CURADO
BASE MESTRE-DE-CAMPO ANTÔNIO CURADO VIDAL**

1.2. CARGA E DESCARGA

Este item está relacionado a carregamento e descarregamento mecanizado dos entulhos com equipamentos apropriado em atendimento a demanda da Remoção de telhas. Em se tratando de entulho, a descarga deverá ser somente em local autorizado pela Prefeitura da Cidade. Será definido também pela FISCALIZAÇÃO, que indicará ainda o trajeto a ser seguido pelo equipamento transportador. A CONTRATADA deverá apresentar uma declaração do responsável do recebimento do material no local aprovado pela FISCALIZAÇÃO.

Execução e medição conforme a composição **SINAPI 100983**: CARGA, MANOBRA E DESCARGA DE ENTULHO EM CAMINHÃO BASCULANTE 14 M³ - CARGA COM ESCAVADEIRA HIDRÁULICA (CAÇAMBA DE 0,80 M³ / 111 HP) E DESCARGA LIVRE (UNIDADE: M3). AF_07/2020, Disponível em: <https://www.caixa.gov.br/site/paginas/downloads.aspx> (SINAPI_Custo_Ref_Composicoes_PE_202506)

100983	CARGA, MANOBRA E DESCARGA DE ENTULHO EM CAMINHÃO BASCULANTE 14 M³ - CARGA COM ESCAVADEIRA HIDRÁULICA (CAÇAMBA DE 0,80 M³ / 111 HP) E DESCARGA LIVRE (UNIDADE: M3). AF_07/2020	M3	COM CUSTO
---------------	--	-----------	------------------

CAIXA SINAPI - Sistema Nacional de Pesquisa de Custos e Índices da Construção Civil | Página: 2220 / 2323
RELATÓRIO ANALÍTICO DE COMPOSIÇÕES | Data de emissão: 11/07/2025 | Mês de Referência: 06/2025

Código	Descrição da Composição	Unid.	Coefficiente	Situação
Grupo Transporte, Carga e Descarga de Materiais - continuação (clique para acessar o caderno técnico)				
C 5631	ESCAVADEIRA HIDRÁULICA SOBRE ESTEIRAS, CAÇAMBA 0,80 M3, PESO OPERACIONAL 17 T, POTENCIA BRUTA 111 HP - CHP DIURNO. AF_06/2014	CHP	0,0083000	COM CUSTO
C 5632	ESCAVADEIRA HIDRÁULICA SOBRE ESTEIRAS, CAÇAMBA 0,80 M3, PESO OPERACIONAL 17 T, POTENCIA BRUTA 111 HP - CHI DIURNO. AF_06/2014	CHI	0,0085000	COM CUSTO
C 89876	CAMINHÃO BASCULANTE 14 M3, COM CAVALO MECÂNICO DE CAPACIDADE MÁXIMA DE TRACÇÃO COMBINADO DE 36000 KG, POTÊNCIA 286 CV, INCLUSIVE SEMIREBOQUE COM CAÇAMBA METÁLICA - CHP DIURNO. AF_12/2014	CHP	0,0169000	COM CUSTO
C 89877	CAMINHÃO BASCULANTE 14 M3, COM CAVALO MECÂNICO DE CAPACIDADE MÁXIMA DE TRACÇÃO COMBINADO DE 36000 KG, POTÊNCIA 286 CV, INCLUSIVE SEMIREBOQUE COM CAÇAMBA METÁLICA - CHI DIURNO. AF_12/2014	CHI	0,0110000	COM CUSTO

Os serviços serão, inicialmente, realizados nos prédios dos Permissionários, Bravo e Charlie, podendo, a cargo da FISCALIZAÇÃO, ser incluídas novas áreas, respeitando os quantitativos orçamentários e limites técnicos da Execução dos serviços. Abaixo segue rol exemplificativo do detalhamento para a Execução do serviço:

- **Descrição:** Carga, manobra e descarga de entulho em caminhão basculante de 14 m³;
- **Equipamento:** Escavadeira hidráulica com caçamba de 0,80 m³ e 111 HP.
- **Descarga:** Livre, diretamente da caçamba do caminhão.



**MINISTÉRIO DA DEFESA
EXÉRCITO BRASILEIRO
BASE ADMINISTRATIVA DO CURADO
BASE MESTRE-DE-CAMPO ANTÔNIO CURADO VIDAL**

- **Unidade de medição:** metro cúbico (m³)

Etapas da execução

- **Posicionamento da escavadeira** próximo ao local de acumulação do entulho.
- **Alinhamento do caminhão basculante** (14 m³) junto à escavadeira.

Carga

- A escavadeira efetua a **movimentação de terra**, escavando o material.
- Carregamento contínuo na caçamba da escavadeira (capacidade 0,8 m³ por ciclo).
- Escavamento e carregamento repetido até alcançar a capacidade do caminhão (14 m³).

Descarga

- **Bascule o caminhão**, liberando o entulho em local indicado.
- Checagem se a descarga foi **total e conforme padrão de despejo livre**.

Recursos envolvidos e insumos

- **Equipamentos:** Escavadeira hidráulica 111 HP com caçamba de 0,80 m³; caminhão basculante de 14 m³.
- **Mão-de-obra:** Operador capacitado para escavadeira e motorista do caminhão.
- **Frequência/ciclo de serviço:** Carga contínua por m³, variando conforme volume total.

Relação com o serviço 97649

- serviço 97649 corresponde à remoção de telhas (fibrados, metálicas ou cerâmicas) de forma mecanizada, sem reaproveitamento, com apoio de guindaste
- Após remover as telhas pelo guindaste (97649), o entulho resultante — incluindo as telhas frágeis ou quebradas — deve ser carregado, transportado e descarregado usando o serviço **100983**.
- Ou seja, a **sequência ideal é:** remoção com guindaste (97649) → carga e transporte do entulho com escavadeira e caminhão basculante (100983).

Pontos de atenção

- Garantir local adequado para descarga (permitido, com disposição correta).
- Verificar se há necessidade de rota prévia de segurança entre áreas.
- A produtividade do serviço 100983 está diretamente ligada ao **ciclo de escavação de 0,8 m³** e à **agilidade do caminhão na basculagem**.



**MINISTÉRIO DA DEFESA
EXÉRCITO BRASILEIRO
BASE ADMINISTRATIVA DO CURADO
BASE MESTRE-DE-CAMPO ANTÔNIO CURADO VIDAL**

- O custo unitário por m³ (incluindo equipamento + mão de obra) está disponível nas tabelas SINAPI vigência.

Abaixo segue fotos dos locais iniciais para Execução dos serviços:



Prédio dos Permissionários



Prédios Chalie e Bravo (respectivamente)



**MINISTÉRIO DA DEFESA
EXÉRCITO BRASILEIRO
BASE ADMINISTRATIVA DO CURADO
BASE MESTRE-DE-CAMPO ANTÔNIO CURADO VIDAL**



Prédios Bravo e Chalie (respectivamente)

2. REVESTIMENTO DE PISO E PAREDE

2.1 CONTRAPISO

Execução e medição conforme a composição **SINAPI 87702**: CONTRAPISO EM ARGAMASSA TRAÇO 1:4 (CIMENTO E AREIA), PREPARO MANUAL, APLICADO EM ÁREAS SECAS SOBRE LAJE, NÃO ADERIDO, ACABAMENTO NÃO REFORÇADO, ESPESSURA 6CM. AF_07/2021, Disponível em: <https://www.caixa.gov.br/site/paginas/downloads.aspx> (SINAPI_Custo_Ref_Composicoes_PE_202506)

87702	CONTRAPISO EM ARGAMASSA TRAÇO 1:4 (CIMENTO E AREIA), PREPARO MANUAL, APLICADO EM ÁREAS SECAS SOBRE LAJE, NÃO ADERIDO, ACABAMENTO NÃO REFORÇADO, ESPESSURA 6CM. AF_07/2021	M2	COM CUSTO	
C 87373	ARGAMASSA TRAÇO 1:4 (EM VOLUME DE CIMENTO E AREIA MÉDIA ÚMIDA) PARA CONTRAPISO, PREPARO MANUAL. AF_08/2019	M3	0,0661000	COM CUSTO
C 88309	PEDREIRO COM ENCARGOS COMPLEMENTARES	H	0,2990000	COM CUSTO
C 88316	SERVENTE COM ENCARGOS COMPLEMENTARES	H	0,1490000	COM CUSTO



**MINISTÉRIO DA DEFESA
EXÉRCITO BRASILEIRO
BASE ADMINISTRATIVA DO CURADO
BASE MESTRE-DE-CAMPO ANTÔNIO CURADO VIDAL**

Os serviços serão, inicialmente, realizados nos prédios Bravo e Charlie, podendo, a cargo da FISCALIZAÇÃO, ser incluídas novas áreas, respeitando os quantitativos orçamentários e limites técnicos da Execução dos serviços. Abaixo segue rol exemplificativo do detalhamento para a Execução do serviço:

- **Preparação da área:** Limpeza completa da laje/piso existente, removendo poeira, partículas soltas e resíduos;
 - **Medida de nível e demarcação:** Verificar com nível os pontos mais baixos e mais altos para garantir aplicação uniforme de 6 cm de contrapiso.
 - **Mistura e preparo da argamassa (manual):** Traço 1 parte de cimento Portland para 4 partes de areia média, feito manualmente no canteiro.
 - **Aplicação do contrapiso:** Distribuir argamassa com desempenadeira manual, nivelando em camadas de 6 cm conforme gabarito.
 - **Acabamento superficial:** Regularizar a superfície, eliminando ondulações e garantindo sedimentação uniforme.
 - **Cura:** Manter o contrapiso úmido por no mínimo 3 dias evitando fissuras por secagem rápida
- Integração com o piso C1920**
- contrapiso **87702** é **pré-requisito obrigatório** para aplicação do piso C1920 em piso desnivelado.
 - A camada de **6 cm nivelada garante base estável e uniforme**, permitindo a espessura de ~12 mm do piso industrial polido.
 - Após acabamento e cura, o contrapiso recebe o piso C1920, seguindo acabamento e polimento projetados.



**MINISTÉRIO DA DEFESA
EXÉRCITO BRASILEIRO
BASE ADMINISTRATIVA DO CURADO
BASE MESTRE-DE-CAMPO ANTÔNIO CURADO VIDAL**

Abaixo segue fotos dos locais iniciais para Execução dos serviços:

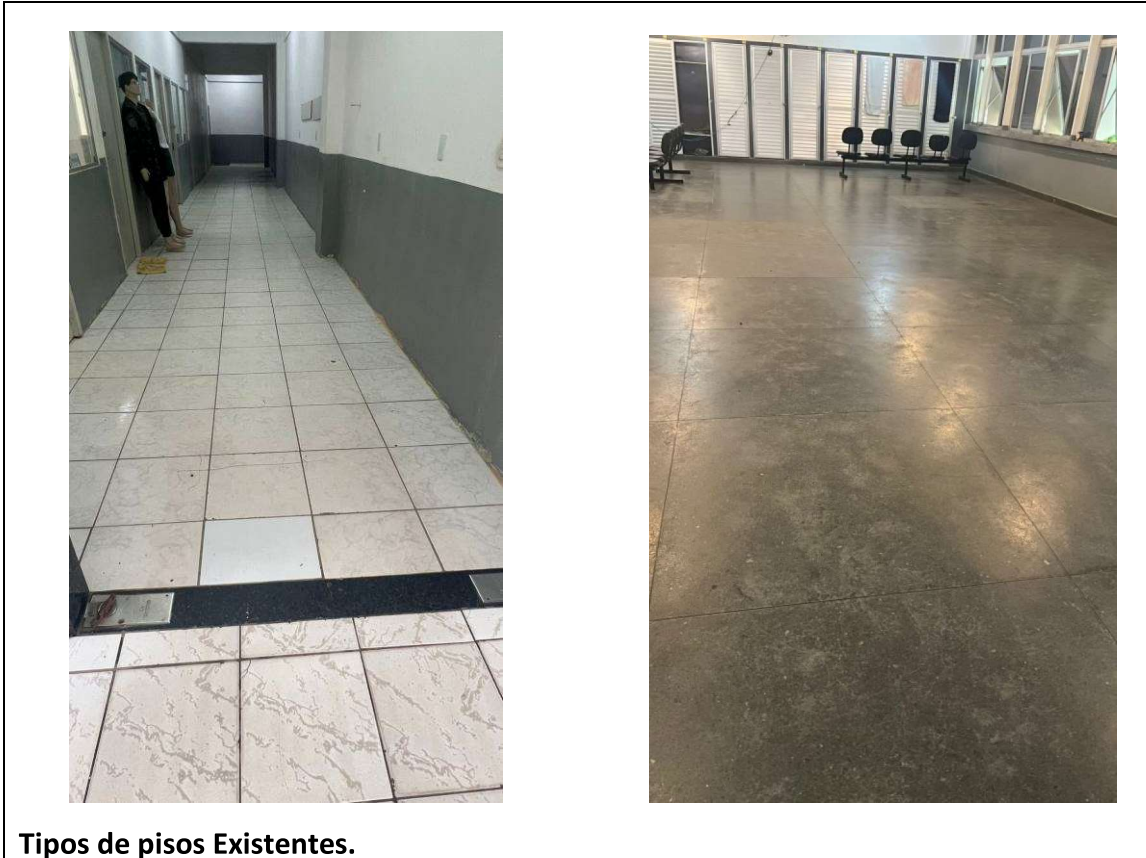

Tipos de pisos Existentes.



MINISTÉRIO DA DEFESA
EXÉRCITO BRASILEIRO
BASE ADMINISTRATIVA DO CURADO
BASE MESTRE-DE-CAMPO ANTÔNIO CURADO VIDAL

2.2 PISO INDUSTRIAL

Execução e medição conforme a composição **SEINFRA C1920: PISO INDUSTRIAL NATURAL ESP.= 12mm, INCLUS. POLIMENTO (INTERNO)**, Disponível em: <https://sin.seinfra.ce.gov.br/site-seinfra/siproce/desonerada/html/15.1.html?a=1698150748973>

Tabela de Custos - Versão 028.1 - ENC. SOCIAIS 84,44%						
C1920 - PISO INDUSTRIAL NATURAL ESP.= 12mm, INCLUS. POLIMENTO (INTERNO)						
Preço Adotado: 136,0600					Unid: M2	
Código	Descrição	Unidade	Coefficiente	Preço	Total	
MAO DE OBRA						
I2543	SERVENTE	H	1,2000	18,4600	22,1520	
I2391	PEDREIRO	H	1,2000	24,1600	28,9920	
I1227	GRANITEIRO/MAMORISTA	H	1,5000	24,1600	36,2400	
TOTAL MAO DE OBRA					87,3840	
MATERIAIS						
I0034	AGREGADO DE ALTA RESISTÊNCIA PARA PISOS	KG	21,0000	0,4800	10,0800	
I1101	ESMERIL N.36	UN	0,1000	45,1100	4,5110	
I0967	DISCO DE DESBASTE DE 7"	UN	0,0300	23,7800	0,7134	
I1102	ESMERIL N.60	UN	0,0500	45,9000	2,2950	
I0805	CIMENTO PORTLAND	KG	26,5800	0,7100	18,8718	
I0508	CERA	KG	0,1500	20,0000	3,0000	
I0108	AREIA GROSSA	M3	0,0300	119,5800	3,5874	
I1316	JUNTA PLASTICA 'I' 27MM PARA PISOS	M	2,5000	1,6400	4,1000	
TOTAL MATERIAIS					47,1586	
EQUIPAMENTOS (CHORARIO)						
I0748	MÁQUINA DE POLIR (CHP)	H	0,8000	1,3992	1,1193	
I0733	DESEMPENADEIRA ELÉTRICA (CHP)	H	0,2000	1,9684	0,3937	
TOTAL EQUIPAMENTOS (CHORARIO)					1,5130	
Total Simples					136,06	
Encargos INCLUSOS						
BDI					0,00	
TOTAL GERAL					136,06	

Os serviços serão, inicialmente, realizados nos prédios dos Permissionários, Bravo e Charlie, podendo, a cargo da FISCALIZAÇÃO, ser incluídas novas áreas, respeitando os quantitativos orçamentários e limites técnicos da Execução dos serviços. Abaixo segue rol exemplificativo do detalhamento para a Execução do serviço:

- **Inspeção e limpeza da base:** Verificar integridade do piso existente, remover detritos, poeira e áreas soltas. Preparar superfície para aderência ideal;
- **Regularização da base:** Nivelar a base com argamassa de cimento e areia (traço típico 1:4), corrigindo desníveis antes da aplicação do piso C1920;



**MINISTÉRIO DA DEFESA
EXÉRCITO BRASILEIRO
BASE ADMINISTRATIVA DO CURADO
BASE MESTRE-DE-CAMPO ANTÔNIO CURADO VIDAL**

- **Preparação da argamassa de piso:** Misturar cimento Portland, agregado de alta resistência, areia grossa e aditivos conforme tabela de insumos;
- **Aplicação do piso:** Estender argamassa sobre a superfície regularizada, atingindo espessura de ~12 mm. Compactar com desempenadeira garantindo uniformidade.
- **Secagem inicial:** Aguardar cura inicial conforme condições ambientais, mantendo o piso úmido para evitar fissuras e garantir aderência.
- **Polimento mecânico:** Utilizar desempenadeira elétrica e máquina polidora (CHP) para nivelar, alisar e dar resistência ao piso .
- **Acabamento final:** Aplicar cera em demão para proteção superficial e realce visual.

Ajuste ao piso inferior desnivelado:

- A regularização é **essencial**, pois o serviço pressupõe superfície nivelada para garantir a qualidade do polimento e evitar falhas
- A espessura uniforme de ~12 mm do piso C1920 exige base coesa e nivelada – qualquer desnível deve ser corrigido com argamassa antes da aplicação.

Abaixo segue fotos dos locais iniciais para Execução dos serviços:



Tipos de pisos Existentes.



MINISTÉRIO DA DEFESA
EXÉRCITO BRASILEIRO
BASE ADMINISTRATIVA DO CURADO
BASE MESTRE-DE-CAMPO ANTÔNIO CURADO VIDAL

2.3 PAREDE COM SISTEMA EM CHAPAS DE GESSO PARA DRYWALL

Execução e medição conforme a composição **SINAPI 96368: PAREDE COM SISTEMA EM CHAPAS DE GESSO PARA DRYWALL, USO INTERNO COM DUAS FACES DUPLAS E ESTRUTURA METÁLICA COM GUIAS DUPLAS, SEM VÃOS.** AF_07/2023_PS, Disponível em: <https://www.caixa.gov.br/site/paginas/downloads.aspx> (SINAPI_Custo_Ref_Composicoes_PE_202506)

96368	PAREDE COM SISTEMA EM CHAPAS DE GESSO PARA DRYWALL, USO INTERNO COM DUAS FACES DUPLAS E ESTRUTURA METÁLICA COM GUIAS DUPLAS, SEM VÃOS. AF_07/2023_PS	M2	COM CUSTO
I 37586	PINO DE AÇO COM ARRUELA CÔNICA, DIÂMETRO ARRUELA = *23* MM E COMP HASTE = *27* MM (AÇAO INDIRETA)	CENTO	0,0495000 COM PREÇO
I 39413	PLACA / CHAPA DE GESSO ACARTONADO, STANDARD (ST), COR BRANCA, E = 12,5 MM, 1200 X 2400 MM (L X C)	M2	4,2120000 COM PREÇO
I 39419	PERFIL GUIA, FORMATO U, EM AÇO ZINCADO, PARA ESTRUTURA PAREDE DRYWALL, E = 0,5 MM, 70 X 3000 MM (L X C)	M	1,5248000 COM PREÇO
I 39422	PERFIL MONTANTE, FORMATO C, EM AÇO ZINCADO, PARA ESTRUTURA PAREDE DRYWALL, E = 0,5 MM, 70 X 3000 MM (L X C)	M	4,0011000 COM PREÇO
I 39431	FITA DE PAPEL MICROPERFURADO, 50 X 150 MM, PARA TRATAMENTO DE JUNTAS DE CHAPA DE GESSO PARA DRYWALL	M	2,5027000 COM PREÇO
I 39432	FITA DE PAPEL REFORCADA COM LAMINA DE METAL PARA REFORÇO DE CANTOS DE CHAPA DE GESSO PARA DRYWALL	M	1,4815000 COM PREÇO
I 39434	MASSA DE REJUNTE EM PÓ PARA DRYWALL, A BASE DE GESSO, SECAGEM RÁPIDA, PARA TRATAMENTO DE JUNTAS DE CHAPA DE GESSO (NECESSITA ADICAO DE AGUA)	KG	1,0978000 COM PREÇO
I 39435	PARAFUSO DRY WALL, EM AÇO FOSFATIZADO, CABECA TROMBETA E PONTA AGULHA (TA), COMPRIMENTO 25 MM	UN	20,1868000 COM PREÇO
I 39437	PARAFUSO DRY WALL, EM AÇO FOSFATIZADO, CABECA TROMBETA E PONTA AGULHA (TA), COMPRIMENTO 45 MM	UN	20,1868000 COM PREÇO
I 39443	PARAFUSO DRY WALL, EM AÇO ZINCADO, CABECA LENTILHA E PONTA BROCA (LB), LARGURA 4,2 MM, COMPRIMENTO 13 MM	UN	0,4803000 COM PREÇO
C 88278	MONTADOR DE ESTRUTURA METÁLICA COM ENCARGOS COMPLEMENTARES	H	0,8010000 COM CUSTO
C 88316	SERVENTE COM ENCARGOS COMPLEMENTARES	H	0,2620000 COM CUSTO

Os serviços serão, inicialmente, realizados nos prédios dos Permissionários, Bravo e Charlie, podendo, a cargo da FISCALIZAÇÃO, ser incluídas novas áreas, respeitando os quantitativos orçamentários e limites técnicos da Execução dos serviços. Abaixo segue rol exemplificativo do detalhamento para a Execução do serviço:

Marcação e traçado:

- Definição da posição da parede, locação com prumo, esquadro e nível de bolha. Montagem do layout da estrutura metálica.

Montagem da estrutura:

- Instalação de guias duplas no piso e teto, fixação na estrutura existente.
- Montantes verticais posicionados a cada 40–60 cm, perfis metálicos G-70 e M-70.

Fixação de chapas de drywall:

- Parafusamento de ambas as faces (internas e externas) usando parafusos LB 4,2x13 mm.
- Possível aplicação de fita acústica para vedação sonora.

Tratamento de juntas

- Aplicação de massa própria, fita e acabamento em duas demãos para nivelamento.



MINISTÉRIO DA DEFESA
EXÉRCITO BRASILEIRO
BASE ADMINISTRATIVA DO CURADO
BASE MESTRE-DE-CAMPO ANTÔNIO CURADO VIDAL

- Lixamento leve entre demãos para superfície lisa.
Limpeza final
- Retirada de resíduos de massa, poeira e verificação visual do acabamento

3. COBERTA

3.1. REMOÇÃO DE FORRO

Execução e medição conforme a composição **SINAPI 97640: REMOÇÃO DE FORROS DE DRYWALL, PVC E FIBROMINERAL, DE FORMA MANUAL, SEM REAPROVEITAMENTO.** AF_09/2023, Disponível em: <https://www.caixa.gov.br/site/paginas/downloads.aspx> (SINAPI_Custo_Ref_Composicoes_PE_202506)

97640	REMOÇÃO DE FORROS DE DRYWALL, PVC E FIBROMINERAL, DE FORMA MANUAL, SEM REAPROVEITAMENTO. AF_09/2023	M2	COM CUSTO
C 88278	MONTADOR DE ESTRUTURA METÁLICA COM ENCARGOS COMPLEMENTARES	H	0,0229000 COM CUSTO
C 88316	SERVENTE COM ENCARGOS COMPLEMENTARES	H	0,0647000 COM CUSTO

Os serviços serão, inicialmente, realizados nos prédios dos Permissionários, Bravo e Charlie, podendo, a cargo da FISCALIZAÇÃO, ser incluídas novas áreas, respeitando os quantitativos orçamentários e limites técnicos da Execução dos serviços. Abaixo segue rol exemplificativo do detalhamento para a Execução do serviço:

- **Preparação da área:** Isolamento do ambiente, cobertura de móveis e chão para evitar poeira e detritos.
- **Desmontagem manual:** Remoção dos painéis (régua, placas) com cuidado, evitando romper o substrato estrutural.
- **Retirada de estrutura complementar:** Retirada de guias, perfis, pendurais e arames.
- **Limpeza e coleta:** Varrição da área, embalagem do entulho e transporte para local apropriado de descarte.
- **Destino final:** Os resíduos devem ser destinados conforme normativas locais de gestão de entulho.



**MINISTÉRIO DA DEFESA
EXÉRCITO BRASILEIRO
BASE ADMINISTRATIVA DO CURADO
BASE MESTRE-DE-CAMPO ANTÔNIO CURADO VIDAL**

Abaixo segue fotos dos locais iniciais para Execução dos serviços:

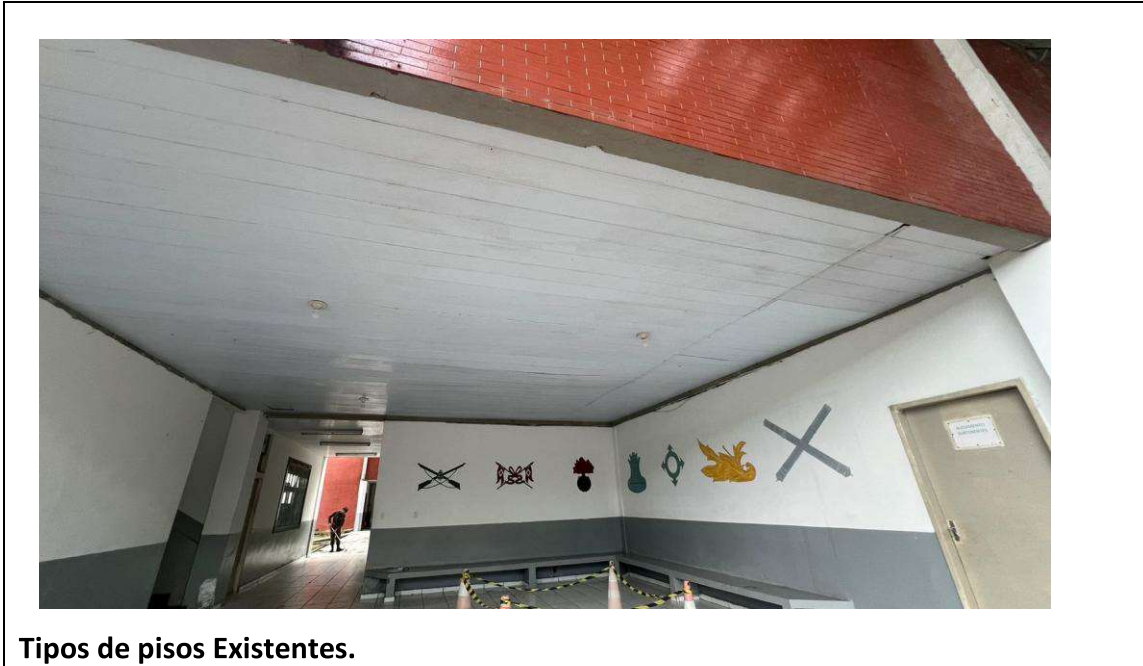

Tipos de pisos Existentes.

3.2. FORRO EM RÉGUAS DE PVC LISO

Execução e medição conforme a composição **SINAPI 96486**: FORRO EM RÉGUAS DE PVC, LISO, PARA AMBIENTES COMERCIAIS, INCLUSIVE ESTRUTURA BIDIRECIONAL DE FIXAÇÃO. AF_08/2023_PS, Disponível em: <https://www.caixa.gov.br/site/paginas/downloads.aspx> (SINAPI_Custo_Ref_Composicoes_PE_202506)

96486	FORRO EM RÉGUAS DE PVC, LISO, PARA AMBIENTES COMERCIAIS, INCLUSIVE ESTRUTURA BIDIRECIONAL DE FIXAÇÃO. AF_08/2023_PS	M2	COM CUSTO
T 36225	FORRO DE PVC LISO, BRANCO, REGUA DE 20 CM, ESPESSURA APROXIMADA DE 8 MM, COMPRIMENTO 6 M (SEM COLOCACAO)	M2	1,0363000 COM PREÇO
T 39427	PERFIL CANALETA, FORMATO C, EM ACO ZINCADO, PARA ESTRUTURA FORRO DRYWALL, E = 0,5 MM, *46 X 18* (L X H), COMPRIMENTO 3 M	M	3,5470000 COM PREÇO
T 39430	PENDURAL OU PRESILHA REGULADORA, EM ACO GALVANIZADO, COM CORPO, MOLA E REBITE, PARA PERFIL TIPO CANALETA DE ESTRUTURA EM FORROS DRYWALL	UN	1,2267000 COM PREÇO

CAIXA SINAPI - Sistema Nacional de Pesquisa de Custos e Índices da Construção Civil Página: 959 / 232

RELATÓRIO ANALÍTICO DE COMPOSIÇÕES | Data de emissão: 11/07/2025 | Mês de Referência: 06/2025

Código	Descrição da Composição	Unid.	Coefficiente	Situação
Grupo Forros - continuação (clique para acessar o caderno técnico)				
I 39443	PARAFUSO DRY WALL, EM ACO ZINCADO, CABECA LENTILHA E PONTA BROCA (LB), LARGURA 4,2 MM, COMPRIMENTO 13 MM	UN	2,2134000	COM PREÇO
I 40547	PARAFUSO ZINCADO, AUTOBROCANTE, FLANGEADO, 4,2 MM X 19 MM	CENTO	0,0123000	COM PREÇO
I 40552	PARAFUSO, AUTOATARRAXANTE, CABECA CHATA, FENDA SIMPLES, EM ACO ZINCADO, 1/4" (6,35 MM) X 25 MM	CENTO	0,0336000	COM PREÇO
T 43131	ARAME GALVANIZADO 6 BWG, D = 5,16 MM (0,157 KG/M), OU 8 BWG, D = 4,19 MM (0,101 KG/M), OU 10 BWG, D = 3,40 MM (0,0713 KG/M)	KG	0,0370000	COM PREÇO
C 88278	MONTADOR DE ESTRUTURA METÁLICA COM ENCARGOS COMPLEMENTARES	H	0,6000000	COM CUSTO



**MINISTÉRIO DA DEFESA
EXÉRCITO BRASILEIRO
BASE ADMINISTRATIVA DO CURADO
BASE MESTRE-DE-CAMPO ANTÔNIO CURADO VIDAL**

Os serviços serão, inicialmente, realizados nos prédios dos Permissionários, Bravo e Charlie, podendo, a cargo da FISCALIZAÇÃO, ser incluídas novas áreas, respeitando os quantitativos orçamentários e limites técnicos da Execução dos serviços. Abaixo segue rol exemplificativo do detalhamento para a Execução do serviço:

Preparação da área

- Retirada de forro antigo (se houver), limpeza e verificação de eventuais irregularidades.
- Marcação dos níveis e alinhamentos com fios, nível laser e prumo.

Montagem da estrutura metálica (fixação bidirecional)

- Instalação de perfis tipo “C” galvanizados (43 mm × 18 mm), espaçados conforme exigência técnica e código.
- Fixação de pendurais e presilhas reguladoras no teto estrutural, conectando a rede de réguas.
- Fixação de arames galvanizados para sustentação, com espaçamento adequado.

Instalação das réguas de PVC

- Corte e ajuste das réguas (8–10 mm de espessura).
- Encaixe nas guias metálicas e fixação com parafusos autoatarrachantes e parafusos drywall conforme composições
- Quantidade de parafusos: ~2,2 unidades/m².

Acabamento e limpeza

- Conferência do nivelamento e alinhamento visual.
- Limpeza de resíduos, remoção de parafusos mal fixados e limpeza final.



MINISTÉRIO DA DEFESA
EXÉRCITO BRASILEIRO
BASE ADMINISTRATIVA DO CURADO
BASE MESTRE-DE-CAMPO ANTÔNIO CURADO VIDAL

3.3. TELHA TIPO CALHETÃO

Execução e medição conforme a composição **SEINFRA C1920**: PISO INDUSTRIAL NATURAL ESP.= 12mm, INCLUS. POLIMENTO (INTERNO), Disponível em <https://sin.seinfra.ce.gov.br/site-seinfra/siproce/desonerada/html/C2442.html?a=1698150732161>

C2442 - TELHA DE FIBROCIMENTO KALHETÃO INCLINAÇÃO 9%					
Preço Adotado: 148,3600					Unid: M2
Código	Descrição	Unidade	Coefficiente	Preço	Total
MATERIAIS					
I1183	FIXADOR DE ABA (KALHETAO)	UN	0,4600	3,1100	1,4306
I0853	CONJUNTO VEDAÇÃO ELASTICA	UN	0,4600	0,5500	0,2530
I2057	TELHA FIBROCIMENTO KALHETAO	M2	1,1400	106,6700	121,6038
I1571	PARAFUSO COM ROSCA SOBERBA 8X110MM	UN	0,4600	1,3800	0,6348
TOTAL MATERIAIS					123,9222
MAO DE OBRA					
I2070	TELHADISTA	H	0,3000	24,1600	7,2480
I0047	AJUDANTE DE TELHADISTA	H	0,9000	19,1000	17,1900
TOTAL MAO DE OBRA					24,4380
Total Simples					148,36
Encargos					INCLUSOS
BDI					0,00
TOTAL GERAL					148,36

Os serviços serão, inicialmente, realizados nos prédios dos Permissionários, Bravo e Charlie, podendo, a cargo da FISCALIZAÇÃO, ser incluídas novas áreas, respeitando os quantitativos orçamentários e limites técnicos da Execução dos serviços. Abaixo segue rol exemplificativo do detalhamento para a Execução do serviço:

- **Montagem da estrutura de apoio:** Verificar e preparar estrutura existente (caibros, ripas, estrutura metálica ou de madeira).
- **Posicionamento e alinhamento das telhas:** Começar na cumeeira, nivelar posição e sobreposição conforme traçado.
- **Fixação:** Instalar **fixador de aba**, conjunto de vedação e **parafusos 8x110 mm** para vedação eficaz e fixação segura.
- **Vedação:** Aplicar vedação elástica nas emendas e sobreposição para evitar infiltrações.
- **Inspeção final:** Conferir alinhamento, nivelamento e aperto dos parafusos; remover resíduos e limpar área.



MINISTÉRIO DA DEFESA
EXÉRCITO BRASILEIRO
BASE ADMINISTRATIVA DO CURADO
BASE MESTRE-DE-CAMPO ANTÔNIO CURADO VIDAL

3.4. GUINCHO ELÉTRICO DE COLUNA (ITEM 3.4 e 3.5 HORA PRODUTIVA E INATIVA)

Prover içamento seguro e mecânico de telhas tipo "Kalhetão" (fibrocimento), utilizando guincho elétrico de coluna de capacidade 400 kg, permitindo o transporte vertical eficiente durante a instalação no serviço SEINFRA C2442

Execução e medição conforme a composição **SINAPI 93281 e 93282: FORRO EM RÉGUAS DE PVC, LISO, PARA AMBIENTES COMERCIAIS, INCLUSIVE ESTRUTURA BIDIRECIONAL DE FIXAÇÃO.** AF_08/2023_PS, Disponível em:

<https://www.caixa.gov.br/site/paginas/downloads.aspx>

(SINAPI_Custo_Ref_Composicoes_PE_202506)

93282	GUINCHO ELÉTRICO DE COLUNA, CAPACIDADE 400 KG, COM MOTO FREIO, MOTOR TRIFÁSICO DE 1,25 CV - CHI DIURNO. AF_03/2016	CHI	COM CUSTO	
C 88295	OPERADOR DE GUINCHO COM ENCARGOS COMPLEMENTARES	H	1,0000000	COM CUSTO
C 93277	GUINCHO ELÉTRICO DE COLUNA, CAPACIDADE 400 KG, COM MOTO FREIO, MOTOR TRIFÁSICO DE 1,25 CV - DEPRECIACÃO. AF_03/2016	H	1,0000000	COM CUSTO
C 93278	GUINCHO ELÉTRICO DE COLUNA, CAPACIDADE 400 KG, COM MOTO FREIO, MOTOR TRIFÁSICO DE 1,25 CV - JUROS. AF_03/2016	H	1,0000000	COM CUSTO

93281	GUINCHO ELÉTRICO DE COLUNA, CAPACIDADE 400 KG, COM MOTO FREIO, MOTOR TRIFÁSICO DE 1,25 CV - CHP DIURNO. AF_03/2016	CHP	COM CUSTO	
C 88295	OPERADOR DE GUINCHO COM ENCARGOS COMPLEMENTARES	H	1,0000000	COM CUSTO
C 93277	GUINCHO ELÉTRICO DE COLUNA, CAPACIDADE 400 KG, COM MOTO FREIO, MOTOR TRIFÁSICO DE 1,25 CV - DEPRECIACÃO. AF_03/2016	H	1,0000000	COM CUSTO
C 93278	GUINCHO ELÉTRICO DE COLUNA, CAPACIDADE 400 KG, COM MOTO FREIO, MOTOR TRIFÁSICO DE 1,25 CV - JUROS. AF_03/2016	H	1,0000000	COM CUSTO
C 93279	GUINCHO ELÉTRICO DE COLUNA, CAPACIDADE 400 KG, COM MOTO FREIO, MOTOR TRIFÁSICO DE 1,25 CV - MANUTENÇÃO. AF_03/2016	H	1,0000000	COM CUSTO
C 93280	GUINCHO ELÉTRICO DE COLUNA, CAPACIDADE 400 KG, COM MOTO FREIO, MOTOR TRIFÁSICO DE 1,25 CV - MATERIAIS NA OPERAÇÃO. AF_03/2016	H	1,0000000	COM CUSTO

Os serviços serão, inicialmente, realizados nos prédios dos Permissionários, Bravo e Charlie, podendo, a cargo da FISCALIZAÇÃO, ser incluídas novas áreas, respeitando os quantitativos orçamentários e limites técnicos da Execução dos serviços. Abaixo segue rol exemplificativo do detalhamento para a Execução do serviço:

Preparação e mobilização

- Transporte e posicionamento do guincho sobre base estável.
- Conferência elétrica (tensão trifásica) e segurança

Montagem e testes

- Fixação da coluna de içamento (em torre ou estrutura);
- Inspeção do motor, freios, comandos e dispositivos de segurança.

Acondicionamento do material

- Telhas agrupadas em bandejas ou gaiolas apropriadas, respeitando carga ≤ 400 kg.

Içamento

- Operador acionando o guincho (CHP) para içamento até a cobertura, com apoio de apontador.
- Em períodos de pausa, o guincho permanece pronto, mas inativo (CHI).



**MINISTÉRIO DA DEFESA
EXÉRCITO BRASILEIRO
BASE ADMINISTRATIVA DO CURADO
BASE MESTRE-DE-CAMPO ANTÔNIO CURADO VIDAL**

Desembarque no ponto de uso

- Posicionamento seguro na cobertura, pronto para aplicação das telhas.

Desmobilização

- Recolhimento do guincho e limpeza da área ao término do serviço.

Recursos envolvidos

Equipamento	Guincho elétrico de coluna, 400 kg, motor trifásico
Operador	Capacitado – NR-10, NR-18 e NR-35
Profissional auxiliar	Sinalizador para içamento seguro
Insumos	Gaiolas ou bandejas metálicas, cintas de içamento

Etapas para o cálculo da unidade do guincho (Códigos SINAPI 93281 e 93282)

1. Área total de telha

- Área (A) = 2.650 m²

2. Coeficientes médios por m² (conforme composições similares SEINFRA e SINAPI)

Tipo de unidade	Código SINAPI	Descrição	Coeficiente por m ²
CHP (Carga Horária Produtiva)	93281	Içamento real da telha	0,15 CHP / m ²
CHI (Carga Horária Inativa)	93282	Tempo de espera, ajustes, pausas	0,20 CHI / m ²

3. Cálculo da quantidade de unidades

✓ **CHP (produtiva):**

$$\text{CHP total} = 2.650 \text{ m}^2 \times 0,15 = \boxed{397,5 \text{ CHP}}$$

✓ **CHI (inativa):**

$$\text{CHI total} = 2.650 \text{ m}^2 \times 0,20 = \boxed{530 \text{ CHI}}$$



**MINISTÉRIO DA DEFESA
EXÉRCITO BRASILEIRO
BASE ADMINISTRATIVA DO CURADO
BASE MESTRE-DE-CAMPO ANTÔNIO CURADO VIDAL**

6. CRITÉRIOS DE SUSTENTABILIDADE

- Materiais recicláveis/biodegradáveis
- Descarte correto de resíduos
- Eficiência no uso de água e energia

7. GARANTIA

Mínimo de 5 anos (estrutural) e 1 ano (acabamento), conforme CDC (Lei 8.078/90)

8. VEDAÇÕES E RESPONSABILIDADES

- Proibida subcontratação
- Responsabilidade integral da contratada
- Custos por conta da contratada

9. ANEXOS

- Anexo I: Localização dos serviços
- Anexo II: Planilha Orçamentária
- Anexo III: Cronograma físico-financeiro
- Anexo IV: Plano de Gerenciamento de Resíduos (modelo)
- Anexo V: Lista de Normas Técnicas Aplicáveis

10. CONTROLE DE QUALIDADE E ENSAIOS

A CONTRATADA deverá garantir a qualidade dos serviços executados por meio de:

- Ensaio de aderência do piso industrial (pull-off), se requerido;
- Ensaios de resistência de argamassa, se necessário;
- Verificação de planicidade e prumo para sistemas de drywall e pisos;
- Checklists e inspeções da FISCALIZAÇÃO por etapa.



**MINISTÉRIO DA DEFESA
EXÉRCITO BRASILEIRO
BASE ADMINISTRATIVA DO CURADO
BASE MESTRE-DE-CAMPO ANTÔNIO CURADO VIDAL**

11. RESPONSÁVEIS

Todas as assinaturas eletrônicas seguem o horário oficial de Brasília e fundamentam-se no §3º do Art. 4º do Decreto nº 10.543, de 13 de novembro de 2020.

Documento assinado digitalmente
gov.br LUIZ FELIX COSTA ANDRADE LIMA
Data: 21/07/2025 10:59:43-0300
Verifique em <https://validar.iti.gov.br>

LUIZ FELIX COSTA ANDRADE LIMA
Chefe do Pelotão de Obras

Documento assinado digitalmente
gov.br TULIO MARQUES DA CUNHA
Data: 23/07/2025 07:24:51-0300
Verifique em <https://validar.iti.gov.br>

TULIO MARQUES DA CUNHA
Adjunto do Pelotão de Obras

Documento assinado digitalmente
gov.br GLEYCE BEZERRA DE LIMA
Data: 22/07/2025 13:08:50-0300
Verifique em <https://validar.iti.gov.br>

GLEYCE BEZERRA DE LIMA
Aux. Pelotão de Obras



MINISTÉRIO DA DEFESA
EXÉRCITO BRASILEIRO
BASE ADMINISTRATIVA DO CURADO
BASE MESTRE-DE-CAMPO ANTÔNIO CURADO VIDAL

Anexo I: Local dos serviços

Endereço: Av. Prof. Luiz Freire, 198 - Várzea, Recife - PE, 50740-437





MINISTÉRIO DA DEFESA
EXÉRCITO BRASILEIRO
BASE ADMINISTRATIVA DO CURADO
BASE MESTRE-DE-CAMPO ANTÔNIO CURADO VIDAL

Anexo II: Orçamento detalhado

Orçamento Sintético											
Item	Código	Banco	Descrição	Und	Quant. MINIMA	Quant.	COM DESONERAÇÃO		COM DESONERAÇÃO		Peso (%)
							S/ BDI	C/ BDI	S/ BDI	C/ BDI	
1			SERVIÇOS PRELIMINARES						16.737,60	21.761,85	1,91 %
1.1	97649	SINAPI	REMOÇÃO DE TELHAS DE FIBROCIMENTO, METÁLICA E CERÂMICA, DE FORMA MECANIZADA, COM USO DE GUINDASTE, SEM REAPROVEITAMENTO. AF_09/2023	m²	40,00	3.300,00	4,63	6,02	15.279,00	19.866,00	1,74 %
1.2	100983	SINAPI	CARGA, MANOBRA E DESCARGA DE ENTULHO EM CAMINHÃO BASCULANTE 14 M³ - CARGA COM ESCAVADEIRA HIDRÁULICA (CAÇAMBA DE 0,80 M³ / 111 HP) E DESCARGA LIVRE (UNIDADE: M3). AF_07/2020	m³		165,00	8,84	11,49	1.458,60	1.895,85	0,17 %
2			REVESTIMENTO DE PISO E PAREDE						422.258,80	548.938,40	48,08 %
2.1	87702	SINAPI	CONTRAPISO EM ARGAMASSA TRAÇO 1:4 (CIMENTO E AREIA), PREPARO MANUAL, APLICADO EM ÁREAS SECAS SOBRE LAJE, NÃO ADERIDO, ACABAMENTO NÃO REFORÇADO, ESPESSURA 6CM. AF_07/2021	m²	100,00	2.060,00	60,97	79,26	125.598,20	163.275,60	14,30 %
2.2	28.1 C1920	SEINFRA	PISO INDUSTRIAL NATURAL ESP.= 12mm, INCLUS. POLIMENTO (INTERNO)	m²	100,00	2.060,00	136,06	176,88	280.283,60	364.372,80	31,91 %
2.3	96368	SINAPI	PAREDE COM SISTEMA EM CHAPAS DE GESSO PARA DRYWALL, USO INTERNO COM DUAS FACES DUPLAS E ESTRUTURA METÁLICA COM GUIAS DUPLAS, SEM VÃOS. AF_07/2023_PS	m²	10,00	100,00	163,77	212,90	16.377,00	21.290,00	1,86 %
3			COBERTA						439.287,78	571.084,73	50,02 %
3.1	97640	SINAPI	REMOÇÃO DE FORROS DE DRYWALL, PVC E FIBROMINERAL, DE FORMA MANUAL, SEM REAPROVEITAMENTO. AF_09/2023	m²	10,00	340,00	1,91	2,48	649,40	843,20	0,07 %
3.2	96486	SINAPI	FORRO EM RÉGUAS DE PVC, LISO, PARA AMBIENTES COMERCIAIS, INCLUSIVE ESTRUTURA BIDIRECIONAL DE FIXAÇÃO. AF_08/2023_PS	m²	10,00	340,00	74,25	96,53	25.245,00	32.820,20	2,87 %
3.3	C2442	SEINFRA	TELHA DE FIBROCIMENTO KALHETÃO INCLINAÇÃO 9%	m²	40,00	2.650,00	148,36	192,87	393.154,00	511.105,50	44,76 %
3.4	93281	SINAPI	GUINCHO ELÉTRICO DE COLUNA, CAPACIDADE 400 KG, COM MOTO FREIO, MOTOR TRIFÁSICO DE 1,25 CV - CHP DIURNO. AF_03/2016	CHP	6,00	397,50	22,45	29,19	8.923,88	11.603,03	1,02 %
3.5	93282	SINAPI	GUINCHO ELÉTRICO DE COLUNA, CAPACIDADE 400 KG, COM MOTO FREIO, MOTOR TRIFÁSICO DE 1,25 CV - CHI DIURNO. AF_03/2016	CHI	8,00	530,00	21,35	27,76	11.315,50	14.712,80	1,29 %
TOTAL									878.284,18	1.141.784,98	100%



MINISTÉRIO DA DEFESA
EXÉRCITO BRASILEIRO
BASE ADMINISTRATIVA DO CURADO
BASE MESTRE-DE-CAMPO ANTÔNIO CURADO VIDAL

Anexo III: Cronograma físico-financeiro

CRONOGRAMA FISICO FINANCEIRO								
ITEM	DESCRIÇÃO DOS SERVIÇOS	VALOR (R\$)	% ITEM	30 DIAS	60 DIAS	90 DIAS	120 DIAS	150 DIAS
1.0	SERVIÇOS PREMILINARES	21.761,85	1,91%	100,00%	-	-	-	-
				21.761,85	-	-	-	-
2.0	REVESTIMENTO DE PISO E PAREDE	548.938,40	48,08%	-	30,00%	30,00%	30,00%	10,00%
				-	164.681,52	164.681,52	164.681,52	54.893,84
3.0	COBERTA	571.084,73	50,02%	-	30,00%	30,00%	30,00%	10,00%
				-	171.325,42	171.325,42	171.325,42	57.108,47
	% MENSAL			1,91%	29,43%	29,43%	29,43%	9,81%
	% ACUMULADO	100,00%		1,91%	31,33%	60,76%	90,19%	100,00%
	DESEMBOLSO MENSAL			21.761,85	336.006,94	336.006,94	336.006,94	112.002,31
	DESEMBOLSO ACUMULADO	1.141.784,98		21.761,85	357.768,79	693.775,73	1.029.782,67	1.141.784,98



MINISTÉRIO DA DEFESA
EXÉRCITO BRASILEIRO
BASE ADMINISTRATIVA DO CURADO
BASE MESTRE-DE-CAMPO ANTÔNIO CURADO VIDAL

Anexo IV: Plano de Gerenciamento de Resíduos (modelo)

, PLANO DE GERENCIAMENTO DE RESÍDUOS DA CONSTRUÇÃO CIVIL (PGRCC)

1. IDENTIFICAÇÃO DA OBRA

Nome do empreendimento: Adequações das Instalações da CCSv – Serviço Militar Voluntário Feminino

Endereço: [inserir endereço completo]

Responsável técnico pela obra: [nome do engenheiro civil, CREA ou CAU]

Empresa executora: [nome da empresa contratada]

Responsável pelo PGRCC: [nome, telefone e e-mail]

Área construída / reformada: ____ m²

Prazo de execução: ____ meses

Data de início da obra: ____/____/____

2. OBJETIVO DO PGRCC

Atender à legislação ambiental vigente, promover a gestão adequada dos resíduos gerados na obra, garantindo destinação correta e minimizando impactos ambientais, conforme a Resolução CONAMA nº 307/2002 e normas municipais vigentes.

3. CLASSIFICAÇÃO DOS RESÍDUOS

Classe	Tipo de resíduo	Destino adequado
A	Resíduos reutilizáveis (tijolos, concreto, telhas, etc.)	Aterro de inertes ou usina de reciclagem
B	Resíduos recicláveis (papel, plástico, vidro, metais)	Cooperativa ou empresa recicladora
C	Resíduos sem tecnologia de reaproveitamento	Aterro sanitário licenciado
D	Perigosos (lâmpadas, tintas, EPIs contaminados, amianto)	Empresa licenciada para tratamento

4. ESTIMATIVA DE GERAÇÃO DE RESÍDUOS

A ser preenchida com base no projeto executivo e cronograma da obra.



**MINISTÉRIO DA DEFESA
EXÉRCITO BRASILEIRO
BASE ADMINISTRATIVA DO CURADO
BASE MESTRE-DE-CAMPO ANTÔNIO CURADO VIDAL**

5. ACONDICIONAMENTO E TRANSPORTE

Cada classe de resíduo será separada na fonte, acondicionada de forma adequada e transportada para o destino final conforme legislação local. Caçambas serão usadas para resíduos Classe A, big bags para recicláveis e embalagens específicas para resíduos Classe D.

6. DOCUMENTOS E COMPROVAÇÕES

A CONTRATADA deverá manter na obra e apresentar à fiscalização:

- Cópias de MTRs (Manifesto de Transporte de Resíduos);
- Comprovantes de entrega em áreas licenciadas;
- Contratos com empresas transportadoras e recicladoras;
- Registros fotográficos do acondicionamento e coleta;
- Certificados de destinação final (CDF), quando aplicável.

7. RESPONSABILIDADES

- CONTRATADA: Gerar, segregar, acondicionar, transportar e comprovar destinação correta.
- FISCALIZAÇÃO: Conferir conformidade com o PGRCC e exigir documentação periódica.
- EMPRESAS TERCEIRIZADAS: Cumprir legislação ambiental e apresentar licenças válidas.

8. DISPOSIÇÕES FINAIS

Este PGRCC deverá ser atualizado sempre que houver alteração significativa nos serviços da obra. O não cumprimento das diretrizes aqui descritas poderá implicar em sanções contratuais e ambientais. Este plano integra o Caderno de Especificações Técnicas.

9. ANEXOS

- Anexo I – Planta de localização dos pontos de coleta
- Anexo II – Cópias de MTRs e CDFs
- Anexo III – Licenças das transportadoras e recicladoras



MINISTÉRIO DA DEFESA
EXÉRCITO BRASILEIRO
BASE ADMINISTRATIVA DO CURADO
BASE MESTRE-DE-CAMPO ANTÔNIO CURADO VIDAL

Anexo V: Lista de Normas Técnicas Aplicáveis

1. Acessibilidade

- **ABNT NBR 9050** – Acessibilidade a edificações, mobiliário, espaços e equipamentos urbanos

2. Instalações Elétricas

- **ABNT NBR 5410** – Instalações elétricas de baixa tensão
- **ABNT NBR 5419** – Proteção contra descargas atmosféricas
- **ABNT NBR NM 247** – Fios e cabos isolados

3. Instalações Hidrossanitárias

- **ABNT NBR 5626** – Instalação predial de água fria
- **ABNT NBR 8160** – Sistemas prediais de esgoto sanitário
- **ABNT NBR 7229** – Projeto, construção e operação de sistemas de tanques sépticos
- **ABNT NBR 15527** – Aproveitamento de águas pluviais

4. Estrutura e alvenaria

- **ABNT NBR 6118** – Projeto de estruturas de concreto
- **ABNT NBR 14931** – Execução de estruturas de concreto
- **ABNT NBR 15812-1** – Perfis estruturais de aço formados a frio
- **ABNT NBR 15961-1** – Projeto de estruturas em alvenaria

5. Revestimentos e pisos

- **ABNT NBR 13281** – Argamassa para assentamento e revestimento
- **ABNT NBR 13753** – Revestimento de paredes e tetos com chapas de gesso
- **ABNT NBR 13818** – Placas cerâmicas para revestimento
- **ABNT NBR 13755** – Revestimento de fachadas com placas cerâmicas



**MINISTÉRIO DA DEFESA
EXÉRCITO BRASILEIRO
BASE ADMINISTRATIVA DO CURADO
BASE MESTRE-DE-CAMPO ANTÔNIO CURADO VIDAL**

6. Forros, drywall e divisórias

- **ABNT NBR 16416** – Sistemas de chapas de gesso para drywall – Requisitos
- **ABNT NBR 15217** – Sistemas de forro modular
- **ABNT NBR 15310** – Execução de paredes de drywall – Procedimento

7. Coberturas e telhas

- **ABNT NBR 13529** – Telhas de fibrocimento – Requisitos e métodos de ensaio
- **ABNT NBR 5629** – Cargas mínimas para o projeto de coberturas
- **ABNT NBR 15575-5** – Desempenho de coberturas

8. Sustentabilidade e resíduos

- **Resolução CONAMA nº 307/2002** – Resíduos da construção civil
- **ABNT NBR ISO 14001** – Sistema de gestão ambiental
- **ABNT NBR 15113** – Reaproveitamento de resíduos na construção
- **Lei Federal 12.305/2010** – Política Nacional de Resíduos Sólidos (PNRS)

9. Segurança e saúde no trabalho

- **NR 18** – Condições e Meio Ambiente de Trabalho na Indústria da Construção
- **NR 35** – Trabalho em altura
- **NR 6** – Equipamentos de proteção individual (EPI)
- **ABNT NBR 14628** – Sinalização de segurança contra incêndio

10. Normas institucionais e específicas

- **Normas Técnicas do Exército ou Marinha (quando aplicável)**
- **Decretos e Portarias Municipais sobre Licenciamento de obras**
- **Normas internas da CCSv ou do comando militar regional (se houver)**



**MINISTÉRIO DA DEFESA
EXÉRCITO BRASILEIRO
COMANDO DA 7ª REGIÃO MILITAR
BASE ADMINISTRATIVA DO CURADO
BASE MESTRE-DE-CAMPO ANTÔNIO CURADO VIDAL**

**PROCESSO ADMINISTRATIVO Nº 64361.006301/2025-97
PREGÃO ELETRÔNICO SRP Nº 90022/2025 – B ADM CURADO**

**JUSTIFICATIVA PARA NÃO ADOÇÃO DA COTA DE 25% PARA CONTRATAÇÃO
EXCLUSIVA DE ME/EPP**

1) Acerca da previsão legal constante do Art. 8º, do Decreto nº. 8.538, de 06 de outubro de 2015, no que diz respeito à destinação dos itens da licitação para a participação exclusiva de ME/EPP, mediante a promoção de cota reservada, informo que tal providência foi analisada por este Ordenador de Despesas e, no uso do princípio da discricionariedade, antecipadamente, julgada inadequada, tendo em vista os valores estimados licitados para os itens superiores ao limite de R\$ 80.000,00 (oitenta mil reais), como fator determinante para a adoção da cota reservada de até 25%.

2) Por outro lado, cabe registrar que a aplicação da cota reservada de até 25% para ME/EPP tem o potencial de causar prejuízo para a administração, na medida em que exigirá a alteração da constituição do Termo de Referência, com a duplicação dos itens, sem que esteja ao alcance deste órgão determinar para qual participante será destinada a cota de 25% para cada item, sob os seguintes aspectos:

a) Mostra-se prejudicial ao andamento do processo, na medida em que vai exigir retrabalho para aplicar o cálculo da cota reservada de até 25%, tanto na elaboração de novas versões do edital e seus anexos, quanto para a efetivação de alterações não previstas na IRP já encerrada;

b) Mostra-se antieconômico, na medida em que traria inviabilidade de menores preços pela economia de escala;

c) Grande probabilidade de que um mesmo ME/EPP seja o vencedor de todos os itens, tanto na cota reservada de 25% quanto na ampla participação, no gozo do benefício do empate ficto;

d) Possibilidade de apresentação de marcas e modelos diferentes para atender a demanda dos órgãos, com óbices na manutenção posterior; e

3) No tocante à seleção do item a ser destinado a formar a cota de 25% para ME/EPP, a vicejar o entendimento emanado por essa Consultoria, é oportuno considerar que **não existe** qualquer ferramenta ou instrumento do SIASG Net que tenha a capacidade de gerar a cota reservada.

4) Caso reste alguma dúvida sobre a disponibilidade registrada por este Ordenador de Despesas e seja necessário conferir no portal de compras governamentais, recomendo consultar o seguinte link: <http://www.comprasnet.gov.br/popup/tratamentodiferenciado.pdf>,

no qual constam as seguintes informações:

PROCEDIMENTOS PARA OS USUÁRIOS DO GOVERNO - SIASG E COMPRASNET:

SIASG: Procedimentos para aplicabilidade do tratamento diferenciado – Contratações exclusivas para ME/EPP e Cooperativas, valor estimado em até R\$ 80.000,00 – Decreto nº6.204 de 05/09/2007.

As adequações dos Sistemas iniciam-se no SIDEC expandindo-se para os demais módulos (SISPP, SISRP, COMPRASNET, etc.). As informações serão registradas quando do procedimento de inclusão de aviso (IALAVISO), sendo um dos requisitos o tratamento do benefício pelo edital. O usuário deverá informar se o edital contém benefício (tratamento diferenciado) e qual o tipo de benefício. Nesse sentido, classificamos os benefícios em três tipos:

- Benefício Tipo I – Contratações destinadas exclusivamente para ME/EPP e Cooperativas (valor estimado em até R\$ 80.000,00);
- Benefício Tipo II – Subcontratação de ME/EPP (art. 7º do Decreto); e
- **Benefício Tipo III – Reserva de cota exclusiva** para ME/EPP e Cooperativas (art.8º do Decreto).

OS BENEFÍCIOS DOS TIPOS II E III ACIMA ENCONTRAM-SE EM DESENVOLVIMENTO E SERÃO OBJETOS DE NOVA IMPLANTAÇÃO, COM PRÉVIA DIVULGAÇÃO. (o grifo não é do original)

5) Mesmo com o advento do Decreto nº 8.538, de 06 de outubro de 2015, o benefício de reservar a cota de até 25% foi mantido. No entanto, ainda se observa que está mantida a indisponibilidade da ferramenta no SIASG Net.

Além disso, como já é de conhecimento deste Ordenador de Despesas, a admissão da cota reservada oferece um alto risco a este processo licitatório, pois a dificuldade de se conseguir licitantes capacitados a executar o objeto no estado de PERNAMBUCO é considerável, o que pode ser comprovado pelos resultados das licitações, onde grande parte dos fornecedores são de outras cidades. Somado a isso, pode-se verificar, através das pesquisas de preços, que grande parte dos fornecedores que apresentam orçamentos não possui sede em PERNAMBUCO. Dessa maneira, este Ordenador de Despesas conclui, baseado nesses riscos, que a admissão da cota reservada acarretará prejuízo ao complexo do objeto a ser contratado, bem como a situação tem o potencial de representar dano para a administração na consecução de seu objetivo.

Recife-PE, na data da assinatura.

Assinado digitalmente por MARIO GUSTAVO KNAUF:80756093104
Objeto: SIASG - Siasg-Base - Os-Administracao - Certificados de Defesa.
Objeto: Siasg-Base - Os-Administracao - Certificados de Defesa.
MARIO GUSTAVO KNAUF:80756093104

MARIO GUSTAVO
KNAUF:80756093104

MARIO GUSTAVO **KNAUF** – CEL
Ordenador de Despesas da Base Administrativa do Curado

Designação

Atualização ao publicado na letra "e" do item 2, do Boletim Interno Nr 119 de 3 de julho de 2025, designo a contar de 1º de julho de 2025, os militares relacionados, titular e substituto para exercerem cumulativamente com a função que já exercem, funções extra QCP da Base Administrativa do Curado, de acordo com o especificado a seguir:

Função	Titular	Substituto
Coor Proj Sd Cidadão	S Ten MAXIMINO	2º Ten J. MARCELO

Em consequência, a 1ª Seção, 2ª Seção, 3ª Seção, CCSv e demais interessados tomem conhecimento e providências.

(Nota nº 39534, de 4 de julho de 2025, da(o) 1ª SEÇÃO)

c. PROCESSO LICITATÓRIO

Designação de Militares

De acordo com o Inciso I do art 2º do Decreto nº 10.947/2022, autorizo a abertura do processo licitatório NUP: 64361.006301/2025-97, Pregão Eletrônico SRP nº 90022/2025, cujo objeto é a Contratação de serviços comuns de Engenharia para reformas nas instalações do QG da 7ª RM e Base Administrativa do Curado, visando o Serviço Militar Feminino, conforme condições, quantidades e exigências estabelecidas neste instrumento e seus apêndices, em razão do que designo, para as funções abaixo discriminadas, os seguintes militares:

2º Ten ALYSSON MUNIZ DE ALMEIDA DUARTE

Agente da Contratação

3º Sgt TULIO MARQUES DA CUNHA

Auxiliar Técnico para o Julgamento da Proposta

3º Sgt RICHARD RAY DE OLIVEIRA SILVA

Equipe de Apoio

Em consequência, a Seção Pessoal, Fiscalização Administrativa, Divisão Administrativa e demais interessados tomem conhecimento e providências.

(Nota nº 39527, de 4 de julho de 2025, da(o) DIVALC)

d. TRANSCRIÇÃO

Boletim Regional

Este Comando trascreve o publicado no Boletim Regional Nr 107, de 12 de junho de 2025, da 7ª Região Militar, nos seguintes termos:

"....."

b. AUXÍLIO TRANSPORTE - ORIENTAÇÃO

Este Grande Comando Territorial recebeu o DIEx nº 3231-17. ADJ SAS.13 - PRÉ-ES/SAS/DAP, da

- do 6º GAC (Rio Grande-RS), o Ten Cel ART (0130535941) RODRIGO SOUZA LOPES DE ABREU;

- do 7º GAC (Olinda-PE), o Ten Cel ART (0130887649) EDUARDO COELHO DE OLIVEIRA;

- do 9º GAC (Nioaque-MS), o Ten Cel ART (0130572340) ALEXANDRE BATISTA LEITE JÚNIOR;

- do 10º GAC SI (Boa Vista-RR), o Ten Cel ART (0204068944) GUILHERME TASSO DANTAS SANFELICE;

- do 14º GAC (Pouso Alegre-MG), o Ten Cel ART (0130568447) CARLOS EDUARDO TAVARES DE LIMA;

- do 15º GAC AP (Lapa-PR), o Ten Cel ART (0130572845) EDUARDO LUIZ BIAVASCHI;

- do 18º GAC (Rondonópolis-MT), o Ten Cel ART (0130568744) DÉVID NETO DE OLIVEIRA;

- do 19º GAC (Santiago-RS), o Maj ART (1139392847) DIOGO BROETTO ALVES;

- do 21º GAC (Niterói-RJ), o Ten Cel ART (0130887243) CESAR BONFIM MENINE CAMELO PRODOSCIMO;

- do 25º GAC (Bagé-RS), o Ten Cel ART (0130914245) MARCELO DA SILVA MÜLLER;

- do 27º GAC (Ijuí-RS), o Maj ART (0216470443) DOUGLAS LUÍS DA SILVA;

- do 28º GAC (Criciúma-SC), o Ten Cel ART (0130537848) LUCIANO AMÉRICO FONSECA DE SOUZA;

- do CI Art Msl Fgt (Formosa-GO), o Ten Cel ART (0130914948) ALEXANDRE BORGES VILLA TREINTA;

- do C Log Msl Fgt (Formosa-GO), o Cel SV INT (0113963847) DIONISIO CARVALHO MOREIRA;

- do 16º GMF (Formosa-GO), o Ten Cel ART (1010729141) FRANCISCO EDUARDO FERNANDES HENN;

- do 1º GAAAE (Rio de Janeiro-RJ), o Maj ART (0112337548) CARLOS EDUARDO DOS SANTOS COSTA;

- do 3º GAAAE (Caxias do Sul-RS), o Ten Cel ART (0130571045) GEORGE KOPPE EIRIZ;

- do 12º GAAAE SI (Manaus-AM), o Maj ART (0216458448) IRAMAR LUBIANA JUNIOR;

- do 2º BEC (Teresina-PI), o Ten Cel ENG (0114812043) CARLOS ALBERTO GALVÃO MAGALHÃES;

- do 5º BEC (Porto Velho-RO), o Ten Cel ENG (0130548340) JONAS SANTOS SILVA JÚNIOR;

- do 6º BEC (Boa Vista-RR), o Ten Cel ENG (0623562949) CADSON DE SOUZA BARBOZA;

- do 7º BEC (Rio Branco-AC), o Ten Cel ENG (1010954145) ABELARDO SILVA DE FARIA FILHO;

- do 8º BEC (Santarém-PA), o Maj ENG (0216471847) FRANCISCO MACHADO PARENTE NETO;

- do 9º BEC (Cuiabá-MT), o Maj ENG (0216458943) JOÃO PAULO CARVALHO DE ALENCAR;

- do 3º BE Cmb (Cachoeira do Sul-RS), o Ten Cel ENG (0111655247) GUSTAVO HUMBERTO DOS SANTOS COSTA;

- do 5º BE Cmb Bld (Porto União-SC), o Maj ENG (0216455949) DIEGO DA SILVA AGOSTINI;

- do 1º B Fv (Lages-SC), o Ten Cel ENG (0130913643) HUDSON MACHADO MOREIRA;

- do 21ª Cia E Cnst (São Gabriel da Cachoeira-AM), o Ten Cel ENG (0114815244) JOSINALDO LOPES DE MENESES;

- do 1º B Com (Santo Ângelo-RS), o Ten Cel COM (0130538242) PLÁCIDO GARCIA TRAVASSOS DOS SANTOS;

- do 6º B Com (Bento Gonçalves-RS), o Ten Cel COM (0858845530) RODRIGO LUÍS ROSA DA SILVA;

- do Nu 5º B Com (Curitiba-PR), o Ten Cel COM (0130539943) JAIRO DINIZ GUERRA;

- da EsCom (Brasília-DF), o Ten Cel COM (0114793748) FÁBIO DOS ANJOS DE SANTANA;

- do 1º BGE (Brasília-DF), o Ten Cel COM (0130915549) FABRICIO AVILA GUIMARÃES;

- do 4º CTA (Manaus-AM), o Ten Cel COM (0196108435) SERGIO RICARDO MARTINS ROSA;

- do 6º CTA (Campo Grande-MS), o Ten Cel QEM Compt (0111576740) MARLOS DE MENDONÇA CORRÊA;

- do 7º CTA (Brasília-DF), o Ten Cel COM (0114800949) ANDERSON LELLIS ALVES MOURA;

- do 11º CT (Curitiba-PR), o Cel QEM Mec Auto (0112600846) TRAJANO ALENCAR DE ARAUJO COSTA;

- do 21º CT (Belo Horizonte-MG), o Ten Cel COM (0130541642) BRUNO FERNANDES DE MAGALHÃES;

- do 51º CT (Salvador-BA), o Cel QEM Elt (0204714448) HUMBERTO CARDOSO DA COSTA;

- do 9º B Mnt (Campo Grande-MS), o Ten Cel QMB (0130541147) RODRIGO ALVES DE MACEDO;

- do BCMS (Rio de Janeiro-RJ), o Ten Cel QMB (0195984232) JONATHAS DA COSTA JARDIM;

- do B Mnt Sup AAAE (Osasco-SP), o Maj ART (1126992849) RODRIGO LEONARDO DE SENA;

- do 2º CGCFEx (São Paulo-SP), o Ten Cel SV INT (0925744542) ANDERSON BARBOSA OZUNA;

- do 4º CGCFEx (Juiz de Fora-MG), o Ten Cel SV INT (0130547342) ULISSES DA SILVA BARALDO;

- do 6º CGCFEx (Salvador-BA), o Cel SV INT (0111576948) MAURO PEREIRA DE MATTOS;

- do 9º CGCFEx (Campo Grande-MS), o Cel SV INT (0204729347) ANDERSON CLEYTON DA SILVA;

- do 10º CGCFEx (Fortaleza-CE), o Ten Cel SV INT (0114815640) LEONARDO DE CARVALHO PIRES;

- do 18º B Trnp (Campo Grande-MS), o Ten Cel SV INT (0114797947) ROBSON JOSÉ OLIVEIRA;

- do 5º B Sup (Curitiba-PR), o Ten Cel SV INT (0130912348) SINDERLEY JÚNIOR FERREIRA DA PAZ;

- do 12º B Sup (Manaus-AM), o Maj SV INT (0216465948) ANDRÉ LUÍS GOUVEIA NEVES;

- do 1º D Sup (Rio de Janeiro-RJ), o Ten Cel SV INT (0130575046) DIRCEU GOMES DE OLIVEIRA;

- do 4º D Sup (Juiz de Fora-MG), o Ten Cel SV INT (0130889546) ALEXSANDRO ARRUDA DA ROCHA;

- do DSSM (Santa Maria-RS), o Maj SV INT (0216479147) VANDERLEI JOSÉ BORTOLI;

- do 2º B Log SI (São Gabriel da Cachoeira-AM), o Maj INF (0216455444) CLODOALDO PIRES FILHO;

- do 4º B Log (Santa Maria-RS), o Ten Cel INF (0130542343) JONAS MOLZ;

- do 8º B Log (Porto Alegre-RS), o Maj CAV (0333345643) MIGUEL MEDEIROS VIANNA;

- do 14º B Log (Recife-PE), o Ten Cel INF (0318549748) HUMBERTO ANDRE PRAZERES GUAITA;

- do 20º B Log Pqdt (Rio de Janeiro-RJ), o Ten Cel INF (0130296544) VANDERSON MOTA DE ALMEIDA;

- do 22º B Log L (Barueri-SP), o Ten Cel CAV (1010936548) JOÃO PAULO DA SILVA NUNES;

- do 28º B Log (Dourados-MS), o Ten Cel INF (0130300247) JOSÉ MAURO DE MOURA ALVES JUNIOR;

- do IDQBRN (Rio de Janeiro-RJ), o Ten Cel QEM Qmc (0115405847) RODRIGO LEONARD BARBOZA RODRIGUES;

- do CA-Leste (Rio de Janeiro-RJ), o Maj INF (0216484840) JAIRO LUIZ FREMDLING FARIAS JÚNIOR;

- do 1º BF Esp (Goiânia-GO), o Ten Cel CAV (0925798340) MARCELO DIAS MONTEIRO;

- do 1º B Op Psc (Goiânia-GO), o Ten Cel INF (0114804842) GUILHERME MARQUES ALMEIDA;

- da 3ª Cia F Esp (Manaus-AM), o Ten Cel INF (0114795248) HÉLIO FERREIRA LIMA;

- do 3º B Av Ex (Campo Grande-MS), o Ten Cel CAV (0130538846) ALEXANDRE MARTINS BORGES CAMPOS;

- do 1º Btl DQBRN (Rio de Janeiro-RJ), o Ten Cel ART (0114578743) ANDRÉ LUIZ BIFANO DA SILVA;

- do 6º B Intl Mil (Campo Grande-MS), o Ten Cel INF (1127283842) ANDRÉ LUIS DA COSTA BRANDÃO;

- do Nu 1º B Intl Mil (Porto Alegre-RS), o Ten Cel CAV (0333198448) ISAAC PEREIRA JUNIOR;

- do CPOR / PA (Porto Alegre-RS), o Ten Cel INF (0309873941) VLADSON BANCKE DA SILVA;

- do CPOR / RJ (Rio de Janeiro-RJ), o Ten Cel INF (0114831746) ÍCARO PEREIRA MACHADO;

- do CEADEx (Rio de Janeiro-RJ), o Ten Cel ART (0130915044) CHRISTIANO MARINS ANSELMO PINHEIRO;

- do C Id Ex (Rio de Janeiro-RJ), o Ten Cel COM (0114834948) RODRIGO DO VALLE MACÊDO;

- do CPAEx (Rio de Janeiro-RJ), o Ten Cel INF (0130570740) EKTOR SIMON MONTEIRO INDÁ;

- do AHEx (Rio de Janeiro-RJ), o Ten Cel ART (0130283849) ARTUR MAGNO DE CASTRO RANGEL;

- do IPCFEx (Rio de Janeiro-RJ), o Ten Cel INF (0522153147) HÉLIO GONÇALVES CHAGAS DE MACEDO;

- do BCSv/ESA (Três Corações-MG), o Ten Cel INF (0130541048) PEDRO SANTORO COSTA DA SILVA;

- do AGR (Rio de Janeiro-RJ), o Cel QEM Mec Armt (0115393944) CARLOS FREDERICO DE MATOS CHAGAS;

- do Pq R Mnt / 5ª RM (Curitiba-PR), o Ten Cel QMB (0130880040) CARLOS ADRIANO ALVES DE TOLEDO;

- do Pq R Mnt / 6ª RM (Salvador-BA), o Ten Cel QMB (0130565443) NEWMAR SCHMITT;

- do Pq R Mnt / 7ª RM (Recife-PE), o Ten Cel QMB (0130542749) PAULO HENRIQUE PUEHRINGER;

- do Pq R Mnt / 12ª RM (Manaus-AM), o Maj QMB (0216454348) ÁTILA ALVES DE SOUZA;

- da CRO / 2ª RM (São Paulo-SP), o Ten Cel QEM FC (0115422149) EMANUEL OLIVEIRA SILVA;

- da CRO / 5ª RM (Curitiba-PR), o Ten Cel QEM FC (0115424244) MÁRCIO LEANDRO BURIGO;

- da CRO / 8ª RM (Belém-PA), o Ten Cel QEM EL (0115406241) CHARLES WLADIMIR DE ALMEIDA OLIVEIRA;

- do 2º CGEO (Brasília-DF), o Ten Cel QEM Cart (0115407140) RICARDO DA SILVA VIEIRA;

- do 3º CGEO (Olinda-PE), o Ten Cel QEM Cart (1275403135) CARLOS YOSHIO MORITA;

- do 5º CGEO (Rio de Janeiro-RJ), o Ten Cel QEM Cart (0195916739) ALEXANDRE DANTAS SOARES COUTINHO;

- da B Adm Curado (Recife-PE), o Ten Cel INF (0130540149) MARIO GUSTAVO KNAUF;

- da B Adm Ap/3ª RM (Porto Alegre-RS), o Ten Cel INF (0130912942) EDER JOSÉ CADORIN;

- da B Adm Ap/5ª RM (Curitiba-PR), o Cel CAV (0204739148) RENATO CUNHA MELLO;

- da B Ap R Bauru (Bauru-SP), o Ten Cel INF (0195457239) ALESSANDER ANASTACIO FLEXA;

- da B Ap R Ribeirão Preto (Ribeirão Preto-SP), o Ten Cel INF (0194795035) FABRICIO PIRES CONSTANTINO DA SILVA;

- da B Adm / CComGEX (Brasília-DF), o Cel COM (0113984843) FLÁVIO OLIVEIRA DA SILVA NETTO;

- da B Adm Bda Inf Pqdt (Rio de Janeiro-RJ), o Ten Cel INF (0196615538) BELMIRO ANTONIO DE SOUZA NETO;

- do CGEA (Petrópolis-RJ), o Cel INF (0111548442) REGINALDO ROSA DOS SANTOS;

- da Graf Ex (Brasília-DF), o Ten Cel INF (0113968945) PEDRO EDGAR DOS SANTOS;

- do H Mil A CAMPO GRANDE (Campo Grande-MS), o Ten Cel MED (0115340531) PAULO CESAR DOS SANTOS FARIA;

- do H Mil A PORTO ALEGRE (Porto Alegre-RS), o Ten Cel MED (1028732541) PEDRO LEOPOLDO ROUQUAYROL;

- do H Mil A RECIFE (Recife-PE), o Ten Cel MED (0114763048) ANDRÉA GUIMARÃES GURGEL;

- do H Ge CURITIBA (Curitiba-PR), o Ten Cel MED (0114769342) SIMONE ABREU;

- do H Ge FORTALEZA (Fortaleza-CE), o Ten Cel MED (1010284147) ANA ELIZABETH CAVALCANTI JORGE DE PAIVA;

- do H Ge RIO DE JANEIRO (Rio de Janeiro-RJ), o Ten Cel MED (0130591548) SAVIO REDER DE SOUZA;

- do H Gu FLORIANÓPOLIS (Florianópolis-SC), o Ten Cel MED (0130959943) ANA PAULA VILA NOVA CÂMARA SALIM SAKER;

- do H Gu NATAL (Natal-RN), o Cel QCO Enf (0623590544) JOSIANY BEZERRA DANTAS;

- do H Gu PORTO VELHO (Porto Velho-RO), o Ten Cel FARM (0195571831) CARLOS CHERME DA SILVA NOGUEIRA;

- do H Gu S G CACHOEIRA (São Gabriel da Cachoeira-AM), o Ten Cel FARM (0827810946) MARCELO DOS SANTOS STORCH;

- do H Gu TABATINGA (Tabatinga-AM), o Ten Cel FARM (0131590648) RONALDO ROCHA DOS SANTOS;

- do H Gu SANTIAGO (Santiago-RS), o Ten Cel QCO Enf (0115120446) ADEMIR JONES ANTUNES DORNELES;

- da Pclin MPV (Rio de Janeiro-RJ), o Ten Cel MED (0130958242) ANA PAULA CARVALHO REIS;

- da Pclin MRJ (Rio de Janeiro-RJ), o Ten Cel MED (0130456247) ANA ANGÉLICA DE FREITAS ALVES;

- do LQFEx (Rio de Janeiro-RJ), o Cel FARM (0115371346) CRISTIANE CAMPOS DA SILVA;

- do CIB (Butiá-RS), o Ten Cel CAV (0317745446) CARLOS EDUARDO GONÇALVES RAMOS;

- do CIMNC (Recife-PE), o Ten Cel INF (0420097644) DEACIR ALVES DE ALMEIDA JUNIOR; e

- da Coud Rincão (São Borja-RS), o Ten Cel CAV (0858982135) LEANDRO SICORRA WILEMBERG.

Gen Ex TOMÁS MIGUEL MINÉ RIBEIRO PAIVA



Em consequência, a 1ª Seção, a 3ª Seção, a CCSv e os demais interessados tomem conhecimento e providências.

(Nota nº 39350, de 27 de junho de 2025, da(o) 1ª SEÇÃO)

2) Designação de Função

Designo para a função de Chefe da 4ª Seção da Base Administrativa do Curado, a contar de 27 de junho de 2025, o militar abaixo.

2º Ten **JOÃO MARCELO FERREIRA**

Em consequência, a Seção de Pessoal, Seção de Inteligência e Instrução e demais interessados tomem conhecimento e providências.

(Nota nº 39351, de 27 de junho de 2025, da(o) 1ª SEÇÃO)

3) Férias - Concessão

Conforme o que prescreve o inciso II, § 1º, do Art. 451 do Regulamento Interno e dos Serviços Gerais - R-1 (RISG) Aprovado pela Portaria do Comandante do Exército nº 816, de 19 de dezembro de 2003, concedo 30 (trinta) dias de férias relativas ao ano de 2024 (parcela única), a contar de 27 de junho de 2025, devendo apresentar-se pronta para o serviço em 28 de julho de 2025, à seguinte militar:

1º Ten **TAMYRIS CÂMARA CARNEIRO LEÃO**

Em consequência, a 1ª Seção e os demais interessados tomem conhecimento e providências decorrentes.

(Nota nº 39335, de 27 de junho de 2025, da(o) 1ª SEÇÃO)

4) Função - Recebimento

Apresentou-se, em 27 de junho de 2025, por término de passagem e recebimento, respectivamente, de cargo e encargos da função de Ordenador de Despesas de Gestão Orçamentária, Financeira e Patrimonial da Base Administrativa do Curado.

Cel MARIO GUSTAVO KNAUF

Substituto

Ten Cel JOSE ADILSON ANDRADE SILVA

Substituído

Em consequência, a 1ª Seção, a 3ª Seção, a CCSv e os demais interessados tomem conhecimento e providências.

(Nota nº 39322, de 27 de junho de 2025, da(o) 1ª SEÇÃO)

5) Inspeção de Saúde - Ordem

Sejam encaminhados ao Médico Perito da OM (MPOM), com a finalidade de realizar Inspeção de saúde de Controle Periódico de Saúde, de acordo com as Instruções Reguladoras Sobre Perícias Médicas e Acidentes em Serviço no Exército - IRPMASEx (EB30-IR-20.016), aprovadas pela Portaria nº 461-DGP, de 20 de setembro de 2023:

QUANTITATIVO			COMPLEMENTOS	
CLASSES DE EFETIVOS	TIPO	QUANTIDADE	TIPO	QUANTIDADE
Oficiais	RR	245	C Fin	835
S Ten/Sgt	RR	306	C Fin 60%	-
Cb/Sd	QR	313	C Fin 4º BPE	-
Civis 60%	RR	-	-	-
Civis 60%	QR	-	-	-

Em consequência, o Serviço de aprovisionamento confeccione as refeições correspondentes às etapas reduzidas (QS):

Café: 458 - Almoço: 835 - Jantar: 46

(Nota nº 31966, de 9 de abril de 2024, da(o) DADMAPRV)

c. DISPENSA MÉDICA

Concessão

Este Comando aprova o procedimento sugerido e encaminhado pelo Chefe da Seção de Saúde, referente ao movimento médico e odontológico realizado no dia 09 de Abril de 2024.

S Ten **ERIVELTON PINHEIRO AVELINO FORTE**

Convém ser dispensado para convalescer em residência, por 01 (um) dia, a contar de 09 de Abril de 2024.

3º Sgt **DANIELA MONTEIRO DA SILVA BELO**

Covém ser dispensada do uso do coturno esquerdo, para fins de recuperação física, por 05 (cinco) dias, a contar de 09 de Abril de 2024.

3º Sgt **ELIANA CRISTINA LOPES BARBOSA**

Convém ser dispensada de atividades físicas (TAF,TFM) e formaturas, por 03 (três) dias, a contar de 09 de Abril de 2024.

Sd EV IGOR **RICELLY RODRIGUES DA SILVA**

Convém ser dispensado para convalescer em residência, por 02 (dois) dias, a contar de 09 de Abril de 2024.

Em consequência, 1ª Seção, 2ª Seção, 3ª Seção, CCSv e os demais interessados tomem conhecimento e providências.

(Nota nº 31967, de 9 de abril de 2024, da(o) CCSVSSAU)

d. EQUIPE DE PLANEJAMENTO DA CONTRATAÇÃO

Designação

1. DESIGNO para compor a **Equipe de Planejamento da Contratação** da Base Administrativa do Curado para as aquisições/contratações do ano de 2024/2025, os **responsáveis titulares e substitutos** abaixo relacionados, nos termos da Instrução Normativa SEGES nº 58, de 8 de agosto de 2022, art. 8º.

RESPONSÁVEIS	ÁREA DE ATUAÇÃO
(Equipe de Planejamento da Contratação)	

Chefe Pelotão de Obras (PO) / Substituto legal	Aquisição de materiais permanentes e de consumo e contratação de todos os serviços relacionados à manutenção predial, inclusive climatização, controle de pragas, limpeza de caixa d'água e esgotamento de fossa , dentre outros de interesse do PO.
Chefe do Setor de Aprovisionamento / Substituto legal	Aquisição de materiais permanentes e de consumo e contratação de serviços relacionados à copa, cozinha, preservação e cocção de alimentos e outros de interesse do Aprov.
Chefe do Setor de Almoxarifado / Substituto legal	Aquisição de materiais permanentes e de consumo e contratação de serviços relacionados ao expediente, limpeza/higiente, mobiliário, administração e funcionamento da OM e outros de interesse do Almox, além da competência residual para todos os bens e serviços não designados especificamente para os demais Setores Requisitantes.
Comandante da Companhia de Comando e Serviços (CCSv) e respectivo Encarregado de Material (Enc Mat) / Substitutos legais	Aquisição de materiais permanentes e de consumo e contratação de serviços relacionados à instrução militar, EPI, manutenção de áreas verdes e outros de interesse da CCSv.
Chefe da Seção de Manutenção e Transporte (SMT) / Substituto legal	Aquisição de materiais permanentes e de consumo e contratação de serviços relacionados ao transporte de pessoas e bens, manutenção e gestão da frota de veículos, combustíveis, aluguel de veículos e outros de interesse da SMT.
Chefe Seção de Tecnologia da Informação (STI) / Substituto	Aquisição de materiais permanentes e de consumo e contratação de serviços relacionados ao meios de Tecnologia da Informação e Comunicações (TIC) e outros de interesse da STI.
Chefe da Unidade de Atendimento Ambulatorial do Curado (UAAC) / Substituto	Aquisição de materiais permanentes e de consumo e contratação de serviços relacionados à farmácia, atendimento ambulatorial, fisioterapia e demais serviços sanitários de interesse da UAAC.
EnEnc Mat CCSv/ Substituto	Aquisição de materiais permanentes e de consumo e contratação de serviços relacionados a manutenção das áreas verdes, EPI, instrução e outros de interesse da CCSv
Com Soc/Substituto	Aquisição de materiais permanentes e de consumo e contratação de serviços relacionados aos eventos institucionais.
Oficial de Combate a Incêndio /Substituto	Aquisição de materiais permanentes e de consumo e contratação de serviços relacionados a manutenção dos materiais de combate a incêndio.

Chefe Seção de Administração dos Hotéis de Trânsito / Substituto

Aquisição de materiais permanentes e de consumo específicos de Hotelaria e contratação de serviços específicos de Hotelaria em prol dos dos Hotéis de Trânsito da BAdm Curado e outros de interesse dos HT.

2. Em face do exposto, **determino**:

2.1. **Integrantes da Equipe de Planejamento da Contratação (titulares e substitutos)**, na qualidade de **Chefes de Setor Requisitante**:

2.1.1. Providenciar a senha de acesso aos módulos do **ComprasGov** (ETP Digital, TR Digital, MGR Digital e demais artefatos digitais), via OpLog, até 30 de abril de 2024;

2.1.2. Elaborar as **Memórias de Cálculos**, contendo, aos menos os seguintes campos: descrição, unidade de medida, CATMAT/CATSER, requisição mínima, requisição máxima, quantitativo estimado e justificativa do quantitativo;

2.1.3. Revisar a **pesquisa de preços** elaborada pelo Setor de Pesquisa de Preços, mediante aposição de visto, observadas as disposições constantes da **IN SEGES nº 65/2021**;

2.1.4. Indicar fornecedores ao Setor de Pesquisa de Preços, quando não for possível realizar a orçamentação no Sistema de Pesquisa de Preços do ComprasGov.

2.1.5. Elaborar os Documentos de Oficialização da Demanda (**DOD**), cumprindo os requisitos previstos na **IN SEGES nº 1/2019, art. 10, § 2º** ou outra que venha a lhe substituir;

2.1.6. Elaborar os Estudos Técnicos Preliminares (**ETP**) no Sistema ETP Digital do ComprasGov, cumprindo os requisitos previstos na **IN SEGES nº 58/2022** ou outra que venha a lhe substituir;

2.1.7. Elaborar o Termo de Referência (**TR**), no Sistema TR Digital do ComprasGov, cumprindo os requisitos previstos na **IN SEGES nº 81/2022** ou outra que venha a lhe substituir;

2.1.8. Elaborar a Matriz de Gerenciamento de Riscos (**MGR**) no módulo de Artefatos Digitais do ComprasGov, nos termos do art. 19 do Decreto nº 10.947/2022 e **IN SEGES nº 94/2022**, conforme o caso.

2.1.9. Remeter a documentação à Seção de Compras Institucionais (SCI), via **DIEx Req**, atendendo à sistematização/padronização estabelecida pela SCI;

2.1.10. Elaborar os Termos de Manifestação de Interesse (**TMI**) quando da participação de pregões gerenciados por outras UASG;

2.1.11. Instruir os processos de **dispensa e inexigibilidade** de licitação, com toda a documentação necessária, cumprindo os requisitos da **IN SEGES nº 67/2021** ou outra que venha a lhe substituir;

2.1.12. **Sanear** o processo licitatório, mediante provocação ou de ofício.

2.2. Divisão de Aquisições, Licitações e Contratos (Divalc), Divisão Administrativa, Fiscalização Administrativa e demais interessados tomem conhecimento e providências decorrentes.

(Nota nº 31811, de 4 de abril de 2024, da(o) DIVADM)

e. EXAME PRÉ TAF

Exame PRÉ-TAF, Resultado.

Realizaram o exame Pré-TAF do ano de 2024 para a 1ª chamada do 1º Teste de Avaliação Física, no Posto de Saúde desta OM, obtendo o seguinte resultado: "Apto"

Ten Cel WELLINGTON EDWIN CORRÊA

Ten Cel JOSE ADILSON ANDRADE SILVA

1º Ten BRUNO PEREIRA DE FREITAS

2º Ten EDUARDO LUCAS DE ALMEIDA FILHO

Resumo da IRP

Órgão da UASG		UASG Gerenciadora		N° da IRP	
52121 - COMANDO DO EXERCITO		160225 - BASE ADMINISTRATIVA DO CURADO - PE		160225 - 00037/2025	
Lei		Modalidade da Compra		Critério de Julgamento	
Lei nº 14.133/2021		Pregão Eletrônico		Menor Preço/Maior Desconto	
Data Provável da Licitação		Prazo Estimado de Validade da Ata Compra Nacional		Gerenciada/Autorizada ME/SGD	
25/10/2025		12 Não		Não	

Gestor de Compras

Gestor de Compras Responsável

Nome			CPF		
ALYSSON MUNIZ DE ALMEIDA DUARTE			[REDACTED]		
DDD/Telefone		DDD/Fax		E-mail	
[REDACTED]		[REDACTED]		[REDACTED]	

Gestor de Compras Substituto

Nome			CPF		
[REDACTED]			[REDACTED]		
DDD/Telefone		DDD/Fax		E-mail	
[REDACTED]		[REDACTED]		[REDACTED]	

UASG Gerenciadora

UASG Gerenciadora		Órgão da UASG			
160225 - BASE ADMINISTRATIVA DO CURADO - PE		52121 - COMANDO DO EXERCITO			
Logradouro			Número		Complemento
AVENIDA PROFESSOR LUIZ FREIRE N° 198 - BAIRRO CURADO			[REDACTED]		[REDACTED]
Bairro		Município			CEP
[REDACTED]		Recife/PE			[REDACTED]

Itens da IRP

N° do Item	Tipo de Item	Item	Unidade de Fornecimento	Critério de Julgamento	Valor Unitário Estimado (R\$)	UASG - Município/UF de Entrega - Quantidade		
1	Serviço	22225-Serviço Engenharia	UNIDADE	Menor Preço	6,0200	160225 - BASE ADMINISTRATIVA DO CURADO - PE	Recife/PE	3300
2	Serviço	22225-Serviço Engenharia	UNIDADE	Menor Preço	11,4900	160225 - BASE ADMINISTRATIVA DO CURADO - PE	Recife/PE	165
3	Serviço	22225-Serviço Engenharia	UNIDADE	Menor Preço	79,2600	160225 - BASE ADMINISTRATIVA DO CURADO - PE	Recife/PE	2060
4	Serviço	22225-Serviço Engenharia	UNIDADE	Menor Preço	176,8800	160225 - BASE ADMINISTRATIVA DO CURADO - PE	Recife/PE	2060
5	Serviço	22225-Serviço Engenharia	UNIDADE	Menor Preço	212,9000	160225 - BASE ADMINISTRATIVA DO CURADO - PE	Recife/PE	100
6	Serviço	22225-Serviço Engenharia	UNIDADE	Menor Preço	2,4800	160225 - BASE ADMINISTRATIVA	Recife/PE	340

Nº do Item	Tipo de Item	Item	Unidade de Fornecimento	Critério de Julgamento	Valor Unitário Estimado (R\$)	UASG - Município/UF de Entrega - Quantidade		
						DO CURADO - PE		
7	Serviço	22225-Serviço Engenharia	UNIDADE	Menor Preço	96,5300	160225 - BASE ADMINISTRATIVA DO CURADO - PE	Recife/PE	340
8	Serviço	22225-Serviço Engenharia	UNIDADE	Menor Preço	192,8700	160225 - BASE ADMINISTRATIVA DO CURADO - PE	Recife/PE	2650
9	Serviço	22225-Serviço Engenharia	UNIDADE	Menor Preço	29,1900	160225 - BASE ADMINISTRATIVA DO CURADO - PE	Recife/PE	397
10	Serviço	22225-Serviço Engenharia	UNIDADE	Menor Preço	27,7600	160225 - BASE ADMINISTRATIVA DO CURADO - PE	Recife/PE	530

10 registros encontrados, exibindo todos os registros.

Adicional

Observação

Anexo(s)

Nenhum registro a ser exibido.

Fechar

PREGÃO ELETRÔNICO
90022/2025

CONTRATANTE (UASG)

Base Administrativa do Curado (160225)

OBJETO

Contratação de serviços de engenharia para adequação e adaptações das instalações físicas da Companhia de Comando e Serviço (CCSv), incluindo a necessidade das adaptações para a implantação do Serviço Militar Voluntário Feminino.

VALOR TOTAL DA CONTRATAÇÃO

R\$ 1.141.784,98

DATA DA SESSÃO PÚBLICA

Dia XX/XX/XXXX às XXh (horário de Brasília)

CRITÉRIO DE JULGAMENTO:

[Menor preço]

MODO DE DISPUTA:

[Aberto]

PREFERÊNCIA ME/EPP/EQUIPARADAS

[SIM]



Baixe o APP Compras.gov.br
e apresente sua proposta!



**MINISTÉRIO DA DEFESA
EXÉRCITO BRASILEIRO
COMANDO DA 7ª REGIÃO MILITAR
BASE ADMINISTRATIVA DO CURADO
BASE MESTRE-DE-CAMPO ANTONIO CURADO VIDAL**

PREGÃO ELETRÔNICO

PREGÃO ELETRÔNICO Nº 90022/2025

Processo Administrativo nº 64361.006301/2025-97

Torna-se público, para conhecimento dos interessados, que o(a) BASE ADMINISTRATIVA DO CURADO, por meio do(a) Divisão de Aquisições, Licitações e Contratos, sediado(a) Avenida Professor Luiz Freire, 198, bairro Curado, na cidade de Recife/PE, CEP 50740-437, realizará licitação, para registro de preços, na modalidade Pregão Eletrônico, na forma Eletrônica, com critério de julgamento Menor Preço, Lei nº 14.133, de 1º de abril de 2021, do Decreto nº 11.462, de 31 de março de 2023, e demais legislação aplicável e, ainda, de acordo com as condições estabelecidas neste Edital.

Data da Sessão Pública: xx/xx/xxxx

Hora Inicial: xx:xx

1. DO OBJETO

1.1. O objeto da presente licitação é a **Contratação de serviços de engenharia para adequação e adaptações das instalações físicas da Companhia de Comando e Serviço (CCSv), incluindo a necessidade das adaptações para a implantação do Serviço Militar Voluntário Feminino**, conforme condições, quantidades e exigências estabelecidas neste Edital e seus anexos.

1.2. A licitação será dividida em 3 (três) grupos, sendo o primeiro com 2 (dois) itens, o segundo com 3 (três itens) e o terceiro com 5 (cinco) itens, conforme tabela constante do Termo de Referência, facultando-se ao licitante a participação em quantos grupos forem de seu interesse.

2. DO REGISTRO DE PREÇOS

2.1. As regras referentes aos órgãos gerenciador e participantes são as que constam da minuta de Ata de Registro de Preços.

3. DA PARTICIPAÇÃO NA LICITAÇÃO

3.1. Poderão participar deste certame os interessados cujo ramo de atividade seja compatível com o objeto da licitação e que estiverem previamente credenciados no Sistema de Cadastramento Unificado de Fornecedores - SICAF e no Sistema de Compras do Governo Federal (www.gov.br/compras).

- 3.2. Os interessados deverão atender às condições exigidas no cadastramento no Sicaf até o terceiro dia útil anterior à data prevista para recebimento das propostas.
- 3.3. O licitante responsabiliza-se exclusiva e formalmente pelas transações efetuadas em seu nome, assume como firmes e verdadeiras suas propostas e seus lances, inclusive os atos praticados diretamente ou por seu representante, excluída a responsabilidade do provedor do sistema ou do órgão ou entidade promotora da licitação por eventuais danos decorrentes de uso indevido das credenciais de acesso, ainda que por terceiros.
- 3.4. É de responsabilidade do cadastrado conferir a exatidão dos seus dados cadastrais nos Sistemas relacionados no item anterior e mantê-los atualizados junto aos órgãos responsáveis pela informação, devendo proceder, imediatamente, à correção ou à alteração dos registros tão logo identifique incorreção ou aqueles se tornem desatualizados.
- 3.5. A não observância do disposto no item anterior poderá ensejar desclassificação no momento da habilitação.
- 3.6. Nos itens 1, 2, 3, 4 e 5 não será concedida tratamento favorecido para microempresas, empresas de pequeno porte e figuras equiparadas, nos termos da Lei Complementar nº 123, de 2006, em razão da incidência, no caso, do art. 4º, § 1º da Lei nº 14.133, de 2021.
- 3.7. Não poderão disputar esta licitação:
- 3.7.1. aquele que não atenda às condições deste Edital e seu(s) anexo(s);
- 3.7.2. sociedade que desempenhe atividade incompatível com o objeto da licitação;
- 3.7.3. sociedades cooperativas;
- 3.7.4. empresas estrangeiras que não tenham representação legal no Brasil com poderes expressos para receber citação e responder administrativa ou judicialmente;
- 3.7.5. autor do anteprojeto, do projeto básico ou do projeto executivo, pessoa física ou jurídica, quando a licitação versar sobre serviços ou fornecimento de bens a ele relacionados;
- 3.7.6. empresa, isoladamente ou em consórcio, responsável pela elaboração do projeto básico ou do projeto executivo, ou empresa da qual o autor do projeto seja dirigente, gerente, controlador, acionista ou detentor de mais de 5% (cinco por cento) do capital com direito a voto, responsável técnico ou subcontratado, quando a licitação versar sobre serviços ou fornecimento de bens a ela necessários;
- 3.7.7. pessoa física ou jurídica que se encontre, ao tempo da licitação, impossibilitada de participar da licitação em decorrência de sanção que lhe foi imposta;
- 3.7.8. aquele que mantenha vínculo de natureza técnica, comercial, econômica, financeira, trabalhista ou civil com dirigente do órgão ou entidade contratante ou com agente público que desempenhe função na licitação ou atue na fiscalização ou na gestão do contrato, ou que deles seja cônjuge, companheiro ou parente em linha reta, colateral ou por afinidade, até o terceiro grau;
- 3.7.9. empresas controladoras, controladas ou coligadas, nos termos da Lei nº 6.404, de 15 de dezembro de 1976, concorrendo entre si;
- 3.7.10. pessoa física ou jurídica que, nos 5 (cinco) anos anteriores à divulgação do edital, tenha sido condenada judicialmente, com trânsito em julgado, por exploração de trabalho infantil, por submissão de trabalhadores a condições análogas às de escravo ou por contratação de adolescentes nos casos vedados pela legislação trabalhista;
- 3.7.1. Organizações da Sociedade Civil de Interesse Público - OSCIP, atuando nessa condição;
- 3.8. Não poderá participar, direta ou indiretamente, da licitação ou da execução do contrato agente público do órgão ou entidade contratante, devendo ser observadas as situações que possam configurar conflito de interesses no exercício ou após o exercício do cargo ou emprego, nos termos da legislação que disciplina a matéria, conforme § 1º do art. 9º da Lei nº 14.133, de 2021.
- 3.9. O impedimento de que trata o item 3.7.7. será também aplicado ao licitante que atue em substituição a outra pessoa, física ou jurídica, com o intuito de burlar a efetividade da sanção a ela aplicada, inclusive a sua controladora, controlada ou coligada, desde que devidamente comprovado o ilícito ou a utilização fraudulenta da personalidade jurídica do licitante.

3.10. A critério da Administração e exclusivamente a seu serviço, o autor dos projetos e a empresa a que se referem os itens 3.7.5. e 3.7.6. poderão participar no apoio das atividades de planejamento da contratação, de execução da licitação ou de gestão do contrato, desde que sob supervisão exclusiva de agentes públicos do órgão ou entidade.

3.11. Equiparam-se aos autores do projeto as empresas integrantes do mesmo grupo econômico.

3.12. O disposto nos itens 3.7.5. e 3.7.6. não impede a licitação ou a contratação de serviço que inclua como encargo do contratado a elaboração do projeto básico e do projeto executivo, nas contratações integradas, e do projeto executivo, nos demais regimes de execução.

3.13. Em licitações e contratações realizadas no âmbito de projetos e programas parcialmente financiados por agência oficial de cooperação estrangeira ou por organismo financeiro internacional com recursos do financiamento ou da contrapartida nacional, não poderá participar pessoa física ou jurídica que integre o rol de pessoas sancionadas por essas entidades ou que seja declarada inidônea nos termos da Lei nº 14.133/2021.

3.14. A vedação de que trata o item 3.8. estende-se a terceiro que auxilie a condução da contratação na qualidade de integrante de equipe de apoio, profissional especializado ou funcionário ou representante de empresa que preste assessoria técnica.

4. ORÇAMENTO ESTIMADO SIGILOSO

4.1. O orçamento estimado da presente contratação não será de caráter sigiloso.

5. DA APRESENTAÇÃO DA PROPOSTA E DOS DOCUMENTOS DE HABILITAÇÃO

5.1. Na presente licitação, a fase de habilitação sucederá as fases de apresentação de propostas e lances e de julgamento.

5.2. Os licitantes encaminharão, exclusivamente por meio do sistema eletrônico, a proposta com o preço, conforme o critério de julgamento adotado neste Edital, até a data e o horário estabelecidos para abertura da sessão pública.

5.3. No cadastramento da proposta inicial, o licitante declarará, em campo próprio do sistema, que:

5.3.1. está ciente e concorda com as condições contidas no edital e seus anexos, bem como de que a proposta apresentada compreende a integralidade dos custos para atendimento dos direitos trabalhistas assegurados na Constituição Federal, nas leis trabalhistas, nas normas infralegais, nas convenções coletivas de trabalho e nos termos de ajustamento de conduta vigentes na data de sua entrega em definitivo e que cumpre plenamente os requisitos de habilitação definidos no instrumento convocatório;

5.3.2. não emprega menor de 18 anos em trabalho noturno, perigoso ou insalubre e não emprega menor de 16 anos, salvo menor, a partir de 14 anos, na condição de aprendiz, nos termos do artigo 7º, XXXIII, da Constituição;

5.3.3. não possui empregados executando trabalho degradante ou forçado, observando o disposto nos incisos III e IV do art. 1º e no inciso III do art. 5º da Constituição Federal;

5.3.4. cumpre as exigências de reserva de cargos para pessoa com deficiência e para reabilitado da Previdência Social, previstas em lei e em outras normas específicas.

5.4. O licitante deverá declarar em campo próprio do sistema se o produto ou serviço ofertado é manufaturado nacional beneficiado por um dos critérios de margem de preferência indicados no Termo de Referência, quando for o caso, para usufruir do benefício.

5.5. O fornecedor enquadrado como microempresa, ou empresa de pequeno porte deverá declarar, ainda, em campo próprio do sistema eletrônico, que cumpre os requisitos estabelecidos no artigo 3º da Lei Complementar nº 123, de 2006, estando apto a usufruir do tratamento favorecido estabelecido em seus arts. 42 a 49, observado o disposto nos §§ 1º ao 3º do art. 4º, da Lei n.º 14.133, de 2021.

5.5.1. no item exclusivo para participação de microempresas e empresas de pequeno porte, a assinalação do campo “não” impedirá o prosseguimento no certame, para aquele item;

5.5.2. nos itens em que a participação não for exclusiva para microempresas e empresas de pequeno porte, a assinalação do campo “não” apenas produzirá o efeito de o licitante não ter direito ao tratamento favorecido previsto na Lei Complementar nº 123, de 2006, mesmo que microempresa, ou empresa de pequeno porte.

5.6. Não poderá se beneficiar do tratamento jurídico diferenciado estabelecido nos arts. 42 a 49 da Lei Complementar nº 123, de 2006, a pessoa jurídica:

5.6.1. de cujo capital participe outra pessoa jurídica;

5.6.2. que seja filial, sucursal, agência ou representação, no País, de pessoa jurídica com sede no exterior;

5.6.3. de cujo capital participe pessoa física que seja inscrita como empresário ou seja sócia de outra empresa que receba tratamento jurídico diferenciado nos termos da Lei Complementar nº 123, de 2006, desde que a receita bruta global ultrapasse o limite de que trata o inciso II do art. 3º da referida lei;

5.6.4. cujo titular ou sócio participe com mais de 10% (dez por cento) do capital de outra empresa não beneficiada pela Lei Complementar nº 123, de 2006, desde que a receita bruta global ultrapasse o limite de que trata o inciso II do art. 3º da referida lei;

5.6.5. cujo sócio ou titular seja administrador ou equiparado de outra pessoa jurídica com fins lucrativos, desde que a receita bruta global ultrapasse o limite de que trata o inciso II do art. 3º da referida lei;

5.6.6. constituída sob a forma de cooperativas, salvo as de consumo;

5.6.7. que participe do capital de outra pessoa jurídica;

5.6.8. que exerça atividade de banco comercial, de investimentos e de desenvolvimento, de caixa econômica, de sociedade de crédito, financiamento e investimento ou de crédito imobiliário, de corretora ou de distribuidora de títulos, valores mobiliários e câmbio, de empresa de arrendamento mercantil, de seguros privados e de capitalização ou de previdência complementar;

5.6.9. resultante ou remanescente de cisão ou qualquer outra forma de desmembramento de pessoa jurídica que tenha ocorrido em um dos 5 (cinco) anos-calendário anteriores;

5.6.10. constituída sob a forma de sociedade por ações.

5.6.11. cujos titulares ou sócios guardem, cumulativamente, com o contratante do serviço, relação de pessoalidade, subordinação e habitualidade.

5.7. A falsidade da declaração de que trata os itens 5.3. ou sujeitará o licitante às sanções previstas na Lei nº 14.133, de 2021, e neste Edital.

5.8. Os licitantes poderão retirar ou substituir a proposta ou, na hipótese de a fase de habilitação anteceder as fases de apresentação de propostas e lances e de julgamento, os documentos de habilitação anteriormente inseridos no sistema, até a abertura da sessão pública.

5.9. Não haverá ordem de classificação na etapa de apresentação da proposta e dos documentos de habilitação pelo licitante, o que ocorrerá somente após os procedimentos de abertura da sessão pública e da fase de envio de lances.

5.10. Serão disponibilizados para acesso público os documentos que compõem a proposta dos licitantes convocados para apresentação de propostas, após a fase de envio de lances.

5.11. Desde que disponibilizada a funcionalidade no sistema, o licitante poderá parametrizar o seu valor final mínimo ou o seu percentual de desconto máximo quando do cadastramento da proposta e obedecerá às seguintes regras:

5.11.1. a aplicação do intervalo mínimo de diferença de valores ou de percentuais entre os lances, que incidirá tanto em relação aos lances intermediários quanto em relação ao lance que cobrir a melhor oferta; e

5.11.2. os lances serão de envio automático pelo sistema, respeitado o valor final mínimo, caso estabelecido, e o intervalo de que trata o subitem acima.

5.12. O valor final mínimo parametrizado no sistema poderá ser alterado pelo fornecedor durante a fase de disputa, sendo vedado valor superior a lance já registrado pelo fornecedor no sistema.

5.13. O valor final mínimo ou o percentual de desconto final máximo parametrizado na forma do item 5.11. possuirá caráter sigiloso para os demais fornecedores e para o órgão ou entidade promotora da licitação, podendo ser disponibilizado estrita e permanentemente aos órgãos de controle externo e interno.

5.14. Caberá ao licitante interessado em participar da licitação acompanhar as operações no sistema eletrônico durante o processo licitatório e se responsabilizar pelo ônus decorrente da perda de negócios diante da inobservância de mensagens emitidas pela Administração ou de sua desconexão.

5.15. O licitante deverá comunicar imediatamente ao provedor do sistema qualquer acontecimento que possa comprometer o sigilo ou a segurança, para imediato bloqueio de acesso.

6. DO PREENCHIMENTO DA PROPOSTA

6.1. O licitante deverá enviar sua proposta mediante o preenchimento, no sistema eletrônico, dos seguintes campos:

6.1.1. Valor expresso em Reais (R\$).

6.2. Todas as especificações do objeto contidas na proposta vinculam o licitante.

6.2.1. O licitante não poderá oferecer proposta em quantitativo inferior ao máximo previsto para contratação.

6.3. Nos valores propostos estarão inclusos todos os custos operacionais, encargos previdenciários, trabalhistas, tributários, comerciais e quaisquer outros que incidam direta ou indiretamente na execução do objeto.

6.4. Os preços ofertados, tanto na proposta inicial, quanto na etapa de lances, serão de exclusiva responsabilidade do licitante, não lhe assistindo o direito de pleitear qualquer alteração, sob alegação de erro, omissão ou qualquer outro pretexto.

6.5. Se o regime tributário da empresa implicar o recolhimento de tributos em percentuais variáveis, a cotação adequada será a que corresponde à média dos efetivos recolhimentos da empresa nos últimos doze meses.

6.5.1. No regime de incidência não-cumulativa de PIS e COFINS, a cotação adequada será a que corresponde à média das alíquotas efetivamente recolhidas pela empresa, comprovada, a qualquer tempo, por documentos de Escrituração Fiscal Digital da Contribuição (EFD-Contribuições) para o PIS/PASEP e COFINS dos últimos 12 (doze) meses anteriores à apresentação da proposta, ou por outro meio hábil.

6.6. Independentemente do percentual de tributo inserido na planilha, no pagamento serão retidos na fonte os percentuais estabelecidos na legislação vigente.

6.7. Na presente licitação, a Microempresa e a Empresa de Pequeno Porte poderão se beneficiar do regime de tributação pelo Simples Nacional.

6.8. A apresentação das propostas implica obrigatoriedade do cumprimento das disposições nelas contidas, em conformidade com o que dispõe o Termo de Referência/Projeto Básico, assumindo o proponente o compromisso de executar o objeto licitado nos seus termos, bem como de fornecer os materiais, equipamentos, ferramentas e utensílios necessários, em quantidades e qualidades adequadas à perfeita execução contratual, promovendo, quando requerido, sua substituição.

6.9. O prazo de validade da proposta não será inferior a 60 (sessenta) dias, a contar da data de sua apresentação.

6.10. Os licitantes devem respeitar os preços máximos estabelecidos nas normas de regência de contratações públicas federais, quando participarem de licitações públicas;

6.11. Os licitantes devem respeitar os preços máximos previstos no Termo de Referência/Projeto Básico;

6.12. O descumprimento das regras supramencionadas pode ensejar a responsabilização pelo Tribunal de Contas da União e, após o devido processo legal, gerar as seguintes consequências: assinatura de prazo para a adoção das medidas necessárias ao exato cumprimento da lei, nos termos do art. 71, inciso IX, da Constituição; ou condenação dos agentes

públicos responsáveis e da empresa contratada ao pagamento dos prejuízos ao erário, caso verificada a ocorrência de superfaturamento por sobrepreço na execução do contrato.

6.13. Em se tratando de serviços com fornecimento de mão de obra em regime de dedicação exclusiva, o licitante deverá indicar os sindicatos, acordos coletivos, convenções coletivas ou sentenças normativas que regem as categorias profissionais que executarão o serviço e as respectivas datas bases e vigências, com base na Classificação Brasileira de Ocupações – CBO.

6.14. Os custos mínimos relevantes e demais informações referentes aos benefícios trabalhistas encontram-se definidos no Termo de Referência.

7. DA ABERTURA DA SESSÃO, CLASSIFICAÇÃO DAS PROPOSTAS E FORMULAÇÃO DE LANCES

7.1. A abertura da presente licitação dar-se-á automaticamente em sessão pública, por meio de sistema eletrônico, na data, horário e local indicados neste Edital.

7.2. Os licitantes poderão retirar ou substituir a proposta ou os documentos de habilitação, quando for o caso, anteriormente inseridos no sistema, até a abertura da sessão pública.

7.3. O sistema disponibilizará campo próprio para troca de mensagens entre o Pregoeiro e os licitantes.

7.4. Iniciada a etapa competitiva, os licitantes deverão encaminhar lances exclusivamente por meio de sistema eletrônico, sendo imediatamente informados do seu recebimento e do valor consignado no registro.

7.5. O lance deverá ser ofertado pelo valor unitário do item

7.6. Os licitantes poderão oferecer lances sucessivos, observando o horário fixado para abertura da sessão e as regras estabelecidas no Edital.

7.7. O licitante somente poderá oferecer lance de valor inferior ao último por ele ofertado e registrado pelo sistema.

7.8. O intervalo mínimo de diferença de valores entre os lances, que incidirá tanto em relação aos lances intermediários quanto em relação à proposta que cobrir a melhor oferta deverá ser nas seguintes condições: para os valores ofertados de 0,01 até 10,00 a diferença entre os lances deverá ser de **R\$ 0,01 (Um centavo)**, para valores ofertados acima de 10,01 até 1.000,00 deverão ter diferença entre os lances de **R\$ 0,50 (Cinquenta centavos)** e para os valores acima de 1.000,01 deverão ter diferença entre os lances de **R\$ 5,00 (cinco reais)**.

7.9. O licitante poderá, uma única vez, excluir seu último lance ofertado, no intervalo de quinze segundos após o registro no sistema, na hipótese de lance inconsistente ou inexequível.

7.10. O procedimento seguirá de acordo com o modo de disputa aberto.

7.11. No modo de disputa “aberto”, os licitantes apresentarão lances públicos e sucessivos, com prorrogações.

7.11.1. A etapa de lances da sessão pública terá duração de dez minutos e, após isso, será prorrogada automaticamente pelo sistema quando houver lance ofertado nos últimos dois minutos do período de duração da sessão pública.

7.11.2. A prorrogação automática da etapa de lances, de que trata o subitem anterior, será de dois minutos e ocorrerá sucessivamente sempre que houver lances enviados nesse período de prorrogação, inclusive no caso de lances intermediários.

7.11.3. Não havendo novos lances na forma estabelecida nos itens anteriores, a sessão pública encerrar-se-á automaticamente, e o sistema ordenará e divulgará os lances conforme a ordem final de classificação, sem prejuízo da aplicação da aplicação da margem de preferência e do desempate ficto, conforme disposto neste edital, quando for o caso.

7.11.4. Definida a melhor proposta, se a diferença em relação à proposta classificada em segundo lugar for de pelo menos 5% (cinco por cento), o , auxiliado pela equipe de apoio, poderá admitir o reinício da disputa aberta, para a definição das demais colocações.

- 7.11.5. Após o reinício previsto no item supra, os licitantes serão convocados para apresentar lances intermediários.
- 7.12. Após o término dos prazos estabelecidos nos subitens anteriores, o sistema ordenará e divulgará os lances segundo a ordem crescente de valores.
- 7.13. Não serão aceitos dois ou mais lances de mesmo valor, prevalecendo aquele que for recebido e registrado em primeiro lugar.
- 7.14. Durante o transcurso da sessão pública, os licitantes serão informados, em tempo real, do valor do menor lance registrado, vedada a identificação do licitante.
- 7.15. No caso de desconexão com o Pregoeiro, no decorrer da etapa competitiva do Pregão Eletrônico, o sistema eletrônico poderá permanecer acessível aos licitantes para a recepção dos lances.
- 7.16. Quando a desconexão do sistema eletrônico para o Pregoeiro persistir por tempo superior a dez minutos, a sessão pública será suspensa e reiniciada somente após decorridas vinte e quatro horas da comunicação do fato pelo Pregoeiro aos participantes, no sítio eletrônico utilizado para divulgação.
- 7.17. Caso o licitante não apresente lances, concorrerá com o valor de sua proposta.
- 7.18. Ao final da fase de lances, será aplicado o benefício da margem de preferência, nos termos do art. 26 da Lei 14133/21.
- 7.18.1. Para produtos ou serviços abrangidos por margem de preferência normal ou adicional, caso a proposta de menor preço não tenha por objeto produto ou serviço contemplado pela referida margem, o sistema automaticamente indicará as propostas de produtos ou serviços que façam jus ao diferencial de preço, pela ordem de classificação, para fins de aceitação pelo Pregoeiro.
- 7.18.2. Nestas situações, a proposta beneficiada pela aplicação da margem de preferência normal ou adicional, conforme o caso, tornar-se-á a proposta classificada em primeiro lugar.
- 7.19. Em relação a itens não exclusivos para participação de microempresas e empresas de pequeno porte, uma vez encerrada a etapa de lances, será efetivada a verificação automática, junto à Receita Federal, do porte da entidade empresarial, caso a contratação não se enquadre nas vedações dos §§1º e 2º do art. 4º da Lei nº 14.133, de 2021. O sistema identificará em coluna própria as microempresas e empresas de pequeno porte participantes, procedendo à comparação com os valores da primeira colocada, se esta for empresa de maior porte, assim como das demais classificadas, para o fim de aplicar-se o disposto nos arts. 44 e 45 da Lei Complementar nº 123, de 2006, regulamentada pelo Decreto nº 8.538, de 2015.
- 7.19.1. Quando houver propostas beneficiadas com as margens de preferência, apenas poderão se valer do critério de desempate previsto nos arts. 44 e 45 da Lei Complementar nº 123, de 2006, as propostas de microempresas e empresas de pequeno porte que também fizerem jus às margens de preferência (art. 5º, §9º, I, do Decreto n.º 8538, de 2015).
- 7.19.2. O parâmetro para o empate ficto, nesse caso, consistirá no preço ofertado pela fornecedora classificada em primeiro lugar em razão da aplicação da margem de preferência.
- 7.19.3. Nessas condições, as propostas de microempresas e empresas de pequeno porte que se encontrarem na faixa de até 5% (cinco por cento) serão consideradas empatadas com a primeira colocada.
- 7.19.4. A licitante mais bem classificada nos termos do subitem anterior terá o direito de encaminhar uma última oferta para desempate, obrigatoriamente em valor inferior ao da primeira colocada, no prazo de 5 (cinco) minutos controlados pelo sistema, contados após a comunicação automática para tanto.
- 7.19.5. Caso a microempresa ou a empresa de pequeno porte melhor classificada desista ou não se manifeste no prazo estabelecido, serão convocadas as demais licitantes microempresa e empresa de pequeno porte que se encontrem naquele intervalo de 5% (cinco por cento), na ordem de classificação, para o exercício do mesmo direito, no prazo estabelecido no subitem anterior.
- 7.19.6. No caso de equivalência dos valores apresentados pelas microempresas e empresas de pequeno porte que se encontrem nos intervalos estabelecidos nos subitens anteriores, será realizado sorteio entre elas para que se identifique aquela que primeiro poderá apresentar melhor oferta.

7.19.7. A obtenção do benefício a que se refere o item anterior fica limitada às microempresas e às empresas de pequeno porte que, no ano-calendário de realização da licitação, ainda não tenham celebrado contratos com a Administração Pública cujos valores somados extrapolem a receita bruta máxima admitida para fins de enquadramento como empresa de pequeno porte.

7.20. Só poderá haver empate entre propostas iguais (não seguidas de lances).

7.21. Havendo eventual empate entre propostas ou lances, o critério de desempate será aquele previsto no art. 60 da Lei nº 14.133, de 2021, nesta ordem:

7.21.1. disputa final, hipótese em que os licitantes empatados poderão apresentar nova proposta em ato contínuo à classificação;

7.21.2. avaliação do desempenho contratual prévio dos licitantes, para a qual deverão preferencialmente ser utilizados registros cadastrais para efeito de atesto de cumprimento de obrigações previstos nesta Lei;

7.21.3. desenvolvimento pelo licitante de ações de equidade entre homens e mulheres no ambiente de trabalho, conforme regulamento;

7.21.4. desenvolvimento pelo licitante de programa de integridade, conforme orientações dos órgãos de controle.

7.22. Persistindo o empate, será assegurada preferência, sucessivamente, aos bens e serviços produzidos ou prestados por:

7.22.1. empresas estabelecidas no território do Estado ou do Distrito Federal do órgão ou entidade da Administração Pública estadual ou distrital licitante ou, no caso de licitação realizada por órgão ou entidade de Município, no território do Estado em que este se localize;

7.22.2. empresas brasileiras;

7.22.3. empresas que invistam em pesquisa e no desenvolvimento de tecnologia no País;

7.22.4. empresas que comprovem a prática de mitigação, nos termos da Lei nº 12.187, de 29 de dezembro de 2009.

7.23. Esgotados todos os demais critérios de desempate previstos em lei, a escolha do licitante vencedor ocorrerá por sorteio, em ato público, para o qual todos os licitantes serão convocados, vedado qualquer outro processo.

7.24. Encerrada a etapa de envio de lances da sessão pública, na hipótese da proposta do primeiro colocado permanecer acima do preço máximo definido para a contratação, o Pregoeiro poderá negociar condições mais vantajosas, após definido o resultado do julgamento.

7.24.1. A negociação poderá ser feita com os demais licitantes, segundo a ordem de classificação inicialmente estabelecida, quando o primeiro colocado, mesmo após a negociação, for desclassificado em razão de sua proposta permanecer acima do preço máximo definido pela Administração.

7.24.2. A negociação será realizada por meio do sistema, podendo ser acompanhada pelos demais licitantes.

7.24.3. O resultado da negociação será divulgado a todos os licitantes e anexado aos autos do processo licitatório.

7.24.4. O Pregoeiro solicitará ao licitante mais bem classificado que, no prazo de 2 (duas) horas, envie a proposta adequada ao último lance ofertado após a negociação realizada, acompanhada, se for o caso, dos documentos complementares, quando necessários à confirmação daqueles exigidos neste Edital e já apresentados.

7.24.5. É facultado ao Pregoeiro prorrogar o prazo estabelecido, a partir de solicitação fundamentada feita no chat pelo licitante, antes de findo o prazo.

7.25. Após a negociação do preço, o Pregoeiro iniciará a fase de aceitação e julgamento da proposta.

8. DA FASE DE JULGAMENTO

8.1. Encerrada a etapa de negociação, o Pregoeiro verificará se o licitante provisoriamente classificado em primeiro lugar atende às condições de participação no certame, conforme previsto no art. 14 da Lei nº 14.133/2021, legislação correlata e no item 3.7. do edital, especialmente quanto à existência de sanção que impeça a participação no certame ou a futura contratação, mediante a consulta aos seguintes cadastros:

8.1.1. SICAF;

8.1.2. Cadastro Nacional de Empresas Punidas – CNEP, mantido pela Controladoria-Geral da União (<https://www.portaltransparencia.gov.br/sancoes/cnep>).

8.2. A consulta aos cadastros será realizada no nome e no CNPJ da empresa licitante.

8.2.1. A consulta no CNEP quanto às sanções previstas na Lei nº 8.429, de 1992. , também ocorrerá no nome e no CPF do sócio majoritário da empresa licitante, se houver, por força do art. 12 da citada lei.

8.3. Caso conste na Consulta de Situação do licitante a existência de Ocorrências Impeditivas Indiretas, o Pregoeiro diligenciará para verificar se houve fraude por parte das empresas apontadas no Relatório de Ocorrências Impeditivas Indiretas. (IN nº 3/2018, art. 29, caput).

8.3.1. A tentativa de burla será verificada por meio dos vínculos societários, linhas de fornecimento similares, dentre outros. (IN nº 3/2018, art. 29, §1º).

8.3.2. O licitante será convocado para manifestação previamente a uma eventual desclassificação. (IN nº 3/2018, art. 29, §2º).

8.3.3. Constatada a existência de sanção, o licitante será reputado inabilitado, por falta de condição de participação.

8.4. Caso o licitante provisoriamente classificado em primeiro lugar tenha se utilizado de algum tratamento favorecido às ME/EPPs ou tenha se valido da aplicação da margem de preferência, o Pregoeiro verificará se o licitante faz jus ao benefício aplicado.

8.4.1. Caso o licitante não venha a comprovar o atendimento dos requisitos para fazer jus ao benefício da margem de preferência, as propostas serão reclassificadas, para fins de nova aplicação da margem de preferência.

8.5. Verificadas as condições de participação e de utilização do tratamento favorecido, o Pregoeiro examinará a proposta classificada em primeiro lugar quanto à adequação ao objeto e à compatibilidade do preço em relação ao máximo estipulado para contratação neste Edital e em seus anexos, observado o disposto no artigo 29 a 35 da IN SEGES nº 73, de 30 de setembro de 2022.

8.6. Será desclassificada a proposta vencedora que:

8.6.1. contiver vícios insanáveis;

8.6.2. não obedecer às especificações técnicas contidas no Termo de Referência/Projeto Básico;

8.6.3. apresentar preços inexequíveis ou permanecer acima do preço máximo definido para a contratação;

8.6.4. não tiver sua exequibilidade demonstrada, quando exigido pela Administração;

8.6.5. apresentar desconformidade com quaisquer outras exigências deste Edital ou seus anexos, desde que insanável.

8.7. No caso de bens e serviços em geral, é indício de inexequibilidade das propostas valores inferiores a 50% (cinquenta por cento) do valor orçado pela Administração.

8.8. A inexequibilidade, na hipótese de que trata o item anterior, só será considerada após diligência do Pregoeiro, que comprove:

8.8.1. que o custo do licitante ultrapassa o valor da proposta; e

8.8.2. inexistirem custos de oportunidade capazes de justificar o vulto da oferta.

8.9. Em contratação de serviços de engenharia, além das disposições acima, a análise de exequibilidade e sobrepreço considerará o seguinte:

8.9.1. Nos regimes de execução por tarefa, empreitada por preço global ou empreitada integral, semi-integrada ou integrada, a caracterização do sobrepreço se dará pela superação do valor global estimado;

8.9.2. No regime de empreitada por preço unitário, a caracterização do sobrepreço se dará pela superação do valor global estimado.

8.9.3. No caso de serviços de engenharia, serão consideradas inexequíveis as propostas cujos valores forem inferiores a 75% (setenta e cinco por cento) do valor orçado pela Administração, independentemente do regime de execução.

8.10. Se houver indícios de inexequibilidade da proposta de preço, ou em caso da necessidade de esclarecimentos complementares, poderão ser efetuadas diligências, para que a empresa comprove a exequibilidade da proposta.

8.11. Caso o custo global estimado do objeto licitado tenha sido decomposto em seus respectivos custos unitários por meio de Planilha de Custos e Formação de Preços elaborada pela Administração, o licitante classificado em primeiro lugar será convocado para apresentar Planilha por ele elaborada, com os respectivos valores adequados ao valor final da sua proposta, sob pena de não aceitação da proposta.

8.11.1. Em se tratando de serviços de engenharia, o licitante vencedor será convocado a apresentar à Administração, por meio eletrônico, as planilhas com indicação dos quantitativos e dos custos unitários, seguindo o modelo elaborado pela Administração, bem como com detalhamento das Bonificações e Despesas Indiretas (BDI) e dos Encargos Sociais (ES), com os respectivos valores adequados ao valor final da proposta vencedora, admitida a utilização dos preços unitários, no caso de empreitada por preço global, empreitada integral, contratação semiintegrada e contratação integrada, exclusivamente para eventuais adequações indispensáveis no cronograma físico-financeiro e para balizar excepcional aditamento posterior do contrato.

8.11.2. Em se tratando de serviços com fornecimento de mão de obra em regime de dedicação exclusiva cuja produtividade seja mensurável e indicada pela Administração, o licitante deverá indicar a produtividade adotada e a quantidade de pessoal que será alocado na execução contratual.

8.11.3. Caso a produtividade seja diferente daquela utilizada pela Administração como referência, ou não estiver contida na faixa referencial de produtividade, mas admitida pelo ato convocatório, o licitante deverá apresentar a respectiva comprovação de exequibilidade;

8.11.4. Os licitantes poderão apresentar produtividades diferenciadas daquela estabelecida pela Administração como referência, desde que não alterem o objeto da contratação, não contrariem dispositivos legais vigentes e, caso não estejam contidas nas faixas referenciais de produtividade, comprovem a exequibilidade da proposta.

8.11.5. Para efeito do subitem anterior, admite-se a adequação técnica da metodologia empregada pela contratada, visando assegurar a execução do objeto, desde que mantidas as condições para a justa remuneração do serviço.

8.12. Erros no preenchimento da planilha não constituem motivo para a desclassificação da proposta. A planilha poderá ser ajustada pelo fornecedor, no prazo indicado pelo Pregoeiro, desde que não haja majoração do preço e que se comprove que este é o bastante para arcar com todos os custos da contratação;

8.12.1. O ajuste de que trata este dispositivo se limita a sanar erros ou falhas que não alterem a substância das propostas;

8.12.2. Considera-se erro no preenchimento da planilha passível de correção a indicação de recolhimento de impostos e contribuições na forma do Simples Nacional, quando não cabível esse regime.

8.13. Para fins de análise da proposta quanto ao cumprimento das especificações do objeto, poderá ser colhida a manifestação escrita do setor requisitante do serviço ou da área especializada no objeto.

8.14. Caso o Termo de Referência exija a apresentação de carta de solidariedade emitida pelo fabricante, que assegure a execução do contrato, no caso de licitante revendedor ou distribuidor, o licitante classificado em primeiro lugar deverá apresentá-la, sob pena de não aceitação da proposta.

- 8.15. Caso o Termo de Referência/Projeto Básico exija a apresentação de amostra, o licitante classificado em primeiro lugar deverá apresentá-la, conforme disciplinado no Termo de Referência, sob pena de não aceitação da proposta.
- 8.16. Por meio de mensagem no sistema, será divulgado o local e horário de realização do procedimento para a avaliação das amostras, cuja presença será facultada a todos os interessados, incluindo os demais licitantes.
- 8.17. Os resultados das avaliações serão divulgados por meio de mensagem no sistema.
- 8.18. No caso de não haver entrega da amostra ou ocorrer atraso na entrega, sem justificativa aceita pelo Pregoeiro, ou havendo entrega de amostra fora das especificações previstas neste Edital, a proposta do licitante será recusada.
- 8.19. Se a(s) amostra(s) apresentada(s) pelo primeiro classificado não for(em) aceita(s), o Pregoeiro analisará a aceitabilidade da proposta ou lance ofertado pelo segundo classificado. Seguir-se-á com a verificação da(s) amostra(s) e, assim, sucessivamente, até a verificação de uma que atenda às especificações constantes no Termo de Referência.
- 8.20. No caso de serviços com dedicação exclusiva de mão-de-obra, o licitante deverá entregar junto com sua proposta de preços, os seguintes documentos:
- 8.20.1. declaração informando o enquadramento sindical da empresa, a atividade econômica preponderante e a justificativa para adoção do instrumento coletivo do trabalho em que se baseia sua proposta;
- 8.20.2. cópia da carta ou registro sindical do sindicato a qual ele declara ser enquadrado, em razão do regramento do enquadramento sindical previsto na CLT ou por força de decisão judicial;
- 8.20.3. cópia do Acordo, Convenção Coletiva de Trabalho ou Dissídio Coletivo utilizado pelo licitante para a elaboração da planilha de custos e formação de preços que embasam o valor global ofertado;
- 8.20.4. declaração de que se responsabiliza nas situações de ocorrência de erro no enquadramento sindical, ou fraude pela utilização de instrumento coletivo incompatível com o enquadramento sindical declarado ou no qual a empresa não tenha sido representada por órgão de classe de sua categoria, que daí tenha resultado vantagem indevida na fase de julgamento das propostas, sujeitando a contratada às sanções previstas no art. 156, incisos III e IV, da Lei 14.133/2021;
- 8.21. Na hipótese dos postos de trabalho licitados se distribuírem por território correspondente a mais de uma base sindical da categoria profissional, deverão ser informadas cada uma das normas coletivas utilizadas para o cálculo do custo individual dos postos, a partir da base territorial de cada sindicato.
- 8.22. O Pregoeiro realizará a verificação da observância da proposta classificada provisoriamente em primeiro lugar quanto aos custos unitários mínimos relevantes estabelecidos pela Administração, além dos demais aspectos ligados à conformidade da proposta ao objeto licitado e à compatibilidade do preço.
- 8.23. O Pregoeiro concederá o prazo de no mínimo 2 horas para readequação da proposta quando esta não observar os custos unitários mínimos relevantes, sob pena de desclassificação, na forma da Instrução Normativa nº 73, de 30 de setembro de 2022
- 8.24. O Pregoeiro deve verificar se as previsões do Acordo, Convenção Coletiva de Trabalho ou Dissídio Coletivo indicados pela Administração estão sendo contempladas na Planilha de Custos e Formação de Preços, em especial, quando o Acordo, Convenção Coletiva de Trabalho ou Dissídio Coletivo utilizado pelo licitante for diferente da norma coletiva paradigma utilizada pela Administração.
- 8.25. Deverão prevalecer os valores que forem mais benéficos ao trabalhador, na hipótese de que o Acordo, Convenção Coletiva de Trabalho ou Dissídio Coletivo indicado pelo licitante estabelecerem valores de remuneração, incluindo salário base e adicionais, de auxílio-alimentação e de benefícios superiores aos do Acordo, Convenção Coletiva de Trabalho ou Dissídio Coletivo utilizado como paradigma.

9. DA FASE DE HABILITAÇÃO

- 9.1. Os documentos previstos no Termo de Referência, necessários e suficientes para demonstrar a capacidade do licitante de realizar o objeto da licitação, serão exigidos para fins de habilitação, nos termos dos arts. 62 a 70 da Lei nº 14.133, de 2021.

9.1.1. A documentação exigida para fins de habilitação jurídica, fiscal, social e trabalhista e econômico-financeira, poderá ser substituída pelo registro cadastral no SICAF.

9.2. Quando permitida a participação de empresas estrangeiras que não funcionem no País, as exigências de habilitação serão atendidas mediante documentos equivalentes, inicialmente apresentados em tradução livre.

9.3. Na hipótese de o licitante vencedor ser empresa estrangeira que não funcione no País, para fins de assinatura do contrato ou da ata de registro de preços, os documentos exigidos para a habilitação serão traduzidos por tradutor juramentado no País e apostilados nos termos do disposto no Decreto nº 8.660, de 29 de janeiro de 2016, ou de outro que venha a substituí-lo, ou consularizados pelos respectivos consulados ou embaixadas.

9.4. Quando permitida a participação de consórcio de empresas, a habilitação técnica, quando exigida, será feita por meio do somatório dos quantitativos de cada consorciado e, para efeito de habilitação econômico-financeira, quando exigida, será observado o somatório dos valores de cada consorciado.

9.5. Os documentos exigidos para fins de habilitação poderão ser apresentados em original ou por cópia.

9.6. Os documentos exigidos para fins de habilitação poderão ser substituídos por registro cadastral emitido por órgão ou entidade pública, desde que o registro tenha sido feito em obediência ao disposto na Lei nº 14.133/2021.

9.7. Será verificado se o licitante apresentou declaração de que atende aos requisitos de habilitação, e o declarante responderá pela veracidade das informações prestadas, na forma da lei .

9.8. Será verificado se o licitante apresentou no sistema, sob pena de inabilitação, a declaração de que cumpre as exigências de reserva de cargos para pessoa com deficiência e para reabilitado da Previdência Social, previstas em lei e em outras normas específicas.

9.9. O licitante deverá apresentar, sob pena de desclassificação, declaração de que sua proposta econômica compreende a integralidade dos custos para atendimento dos direitos trabalhistas assegurados na Constituição Federal, nas leis trabalhistas, nas normas infralegais, nas convenções coletivas de trabalho e nos termos de ajustamento de conduta vigentes na data de entrega das propostas.

9.10. A habilitação será verificada por meio do Sicafe, nos documentos por ele abrangidos.

9.10.1. Somente haverá a necessidade de comprovação do preenchimento de requisitos mediante apresentação dos documentos originais não-digitais quando houver dúvida em relação à integridade do documento digital ou quando a lei expressamente o exigir.

9.11. É de responsabilidade do licitante conferir a exatidão dos seus dados cadastrais no Sicafe e mantê-los atualizados junto aos órgãos responsáveis pela informação, devendo proceder, imediatamente, à correção ou à alteração dos registros tão logo identifique incorreção ou aqueles se tornem desatualizados.

9.11.1. A não observância do disposto no item anterior poderá ensejar desclassificação no momento da habilitação. (IN nº 3/2018, art. 7º, parágrafo único).

9.12. A verificação pelo Pregoeiro, em sítios eletrônicos oficiais de órgãos e entidades emissores de certidões constitui meio legal de prova, para fins de habilitação.

9.12.1. Os documentos exigidos para habilitação que não estejam contemplados no Sicafe serão enviados por meio do sistema, em formato digital, no prazo de 2 (duas) horas, prorrogável por igual período, contado da solicitação do Pregoeiro.

9.13. A verificação no Sicafe ou a exigência dos documentos nele não contidos somente será feita em relação ao licitante vencedor.

9.13.1. Os documentos relativos à regularidade fiscal que constem do Termo de Referência somente serão exigidos, em qualquer caso, em momento posterior ao julgamento das propostas, e apenas do licitante mais bem classificado.

9.13.2. Respeitada a exceção do subitem anterior, relativa à regularidade fiscal, quando a fase de habilitação anteceder as fases de apresentação de propostas e lances e de julgamento, a verificação ou exigência do presente subitem ocorrerá em relação a todos os licitantes.

9.14. Encerrado o prazo para envio da documentação de que trata o item 9.12.1., poderá ser admitida, mediante decisão fundamentada do Pregoeiro/Agente de Contratação, a apresentação de novos documentos de habilitação ou a complementação de informações acerca dos documentos já apresentados pelos licitantes, em até 2 (duas) horas, para:

9.14.1. a aferição das condições de habilitação do licitante, desde que decorrentes de fatos existentes à época da abertura do certame;

9.14.2. atualização de documentos cuja validade tenha expirado após a data de recebimento das propostas;

9.14.3. suprimento da ausência de documento de cunho declaratório emitido unilateralmente pelo licitante;

9.14.4. suprimento da ausência de certidão e/ou documento de cunho declaratório expedido por órgão ou entidade cujos atos gozem de presunção de veracidade e fé pública.

9.15. Findo o prazo assinalado sem o envio da nova documentação, restará preclusa essa oportunidade conferida ao licitante, implicando sua inabilitação.

9.16. Na análise dos documentos de habilitação, a comissão de contratação poderá sanar erros ou falhas, que não alterem a substância dos documentos e sua validade jurídica, mediante decisão fundamentada, registrada em ata e acessível a todos, atribuindo-lhes eficácia para fins de habilitação e classificação.

9.17. Na hipótese de o licitante não atender às exigências para habilitação, o Pregoeiro examinará a proposta subsequente e assim sucessivamente, na ordem de classificação, até a apuração de uma proposta que atenda ao presente edital, observado o prazo disposto no subitem

9.18. Somente serão disponibilizados para acesso público os documentos de habilitação do licitante cuja proposta atenda ao edital de licitação, após concluídos os procedimentos de que trata o subitem anterior.

9.19. A comprovação de regularidade fiscal e trabalhista das microempresas e das empresas de pequeno porte somente será exigida para efeito de contratação, e não como condição para participação na licitação (art. 4º do Decreto nº 8.538/2015).

10. DO TERMO DE CONTRATO

10.1. Após a homologação e adjudicação, caso se conclua pela contratação, será firmado termo de contrato, ou outro instrumento equivalente

10.2. O adjudicatário terá o prazo de 5 (cinco) dias úteis, contados a partir da data de sua convocação, para assinar o termo de contrato ou instrumento equivalente, sob pena de decair o direito à contratação, sem prejuízo das sanções previstas neste Edital.

10.3. Alternativamente à convocação para comparecer perante o órgão ou entidade para a assinatura do Termo de Contrato ou instrumento equivalente, a Administração poderá:

a) encaminhá-lo para assinatura, mediante correspondência postal com aviso de recebimento (AR), para que seja assinado e devolvido no prazo de 5 (cinco) dias úteis, a contar da data de seu recebimento;

b) disponibilizar acesso a sistema de processo eletrônico para que seja assinado digitalmente em até 5 (cinco) dias úteis; ou

c) outro meio eletrônico, assegurado o prazo de 5 (cinco) dias úteis para resposta após recebimento da notificação pela Administração.

10.4. Os prazos dos itens 10.2. e 10.3. poderão ser prorrogados, por igual período, por solicitação justificada do adjudicatário e aceita pela Administração.

10.5. O prazo de vigência da contratação é o estabelecido no Termo de Referência.

10.6. Na assinatura do contrato ou instrumento equivalente será exigido o Cadastro Informativo de Créditos não Quitados do Setor Público Federal - Cadin e a comprovação das condições de habilitação e contratação consignadas neste Edital, que deverão ser mantidas pelo fornecedor durante a vigência do contrato.

10.6.1. A existência do registro do Cadin constitui fator impeditivo para a contratação.

10.7. Na contratação de serviços com dedicação exclusiva de mão-de-obra, será exigida da empresa, como condição para assinatura do contrato, a comprovação de capital social integralizado compatível com o número de empregados, na forma do art. 4º-B da Lei nº 6.019/1974.

10.7.1. Caso se trate da contratação de serviços de vigilância ou transporte de valores com dedicação exclusiva de mão de obra, a empresa deverá comprovar, como condição para assinatura do contrato, que possui capital social mínimo integralizado de acordo com os valores estipulados no art. 14 da Lei n.º 14.967/2024.

10.8. Nas contratações de obras, serviços e fornecimentos de grande vulto, o licitante vencedor deverá apresentar programa de integridade, no prazo de 6 (seis) meses, contado da celebração do contrato, conforme Decreto nº 12.304, de 9 de dezembro de 2024.

11. DA ATA DE REGISTRO DE PREÇOS

11.1. Homologado o resultado da licitação, o licitante mais bem classificado terá o prazo de 5 (cinco) dias, contados a partir da data de sua convocação, para assinar a Ata de Registro de Preços, cujo prazo de validade encontra-se nela fixado, sob pena de decadência do direito à contratação, sem prejuízo das sanções previstas na Lei nº 14.133, de 2021.

11.2. O prazo de convocação poderá ser prorrogado uma vez, por igual período, mediante solicitação do licitante mais bem classificado ou do fornecedor convocado, desde que:

(a) a solicitação seja devidamente justificada e apresentada dentro do prazo; e

(b) a justificativa apresentada seja aceita pela Administração.

11.3. A ata de registro de preços será assinada por meio de assinatura digital e disponibilizada no sistema de registro de preços.

11.4. Serão formalizadas tantas Atas de Registro de Preços quantas forem necessárias para o registro de todos os itens constantes no Termo de Referência/Projeto Básico, com a indicação do licitante vencedor, a descrição do(s) item(ns), as respectivas quantidades, preços registrados e demais condições.

11.5. O preço registrado, com a indicação dos fornecedores, será divulgado no PNCP e disponibilizado durante a vigência da ata de registro de preços.

11.6. A existência de preços registrados implicará compromisso de fornecimento nas condições estabelecidas, mas não obrigará a Administração a contratar, facultada a realização de licitação específica para a aquisição pretendida, desde que devidamente justificada.

11.7. Na hipótese de o convocado não assinar a ata de registro de preços no prazo e nas condições estabelecidas, fica facultado à Administração convocar os licitantes remanescentes do cadastro de reserva, na ordem de classificação, para fazê-lo em igual prazo e nas condições propostas pelo primeiro classificado.

11.8. O prazo de vigência da ata de registro de preços será de 1 (um) ano e poderá ser prorrogado, por igual período, desde que comprovado o preço vantajoso.

11.8.1. Em caso de prorrogação da ata, poderá ser renovado o quantitativo originalmente registrado.

12. DA FORMAÇÃO DO CADASTRO DE RESERVA

12.1. Após a homologação da licitação, será incluído na ata, na forma de anexo, o registro:

12.1.1. dos licitantes que aceitarem cotar o objeto com preço igual ao do adjudicatário, observada a classificação na licitação; e excluído o percentual referente à margem de preferência, quando o objeto não atender aos requisitos previstos no art. 26 da Lei nº 14.133, de 2021; e

12.1.2. dos licitantes que mantiverem sua proposta original

12.2. Será respeitada, nas contratações, a ordem de classificação dos licitantes ou fornecedores registrados na ata.

12.2.1. A apresentação de novas propostas na forma deste item não prejudicará o resultado do certame em relação ao licitante mais bem classificado.

12.2.2. Para fins da ordem de classificação, os licitantes ou fornecedores que aceitarem cotar o objeto com preço igual ao do adjudicatário antecederão aqueles que mantiverem sua proposta original.

12.3. A habilitação dos licitantes que comporão o cadastro de reserva será efetuada quando houver necessidade de contratação dos licitantes remanescentes, nas seguintes hipóteses:

12.3.1. quando o licitante vencedor não assinar a ata de registro de preços no prazo e nas condições estabelecidos no edital; ou

12.3.2. quando houver o cancelamento do registro do fornecedor ou do registro de preços, nas hipóteses previstas nos art. 28 e art. 29 do Decreto nº 11.462/23.

12.4. Na hipótese de nenhum dos licitantes que aceitaram cotar o objeto com preço igual ao do adjudicatário concordar com a contratação nos termos em igual prazo e nas condições propostas pelo primeiro classificado, a Administração, observados o valor estimado e a sua eventual atualização na forma prevista no edital, poderá:

12.4.1. convocar os licitantes que mantiveram sua proposta original para negociação, na ordem de classificação, com vistas à obtenção de preço melhor, mesmo que acima do preço do adjudicatário; ou

12.4.2. adjudicar e firmar o contrato nas condições ofertadas pelos licitantes remanescentes, observada a ordem de classificação, quando frustrada a negociação de melhor condição.

13. DOS RECURSOS

13.1. A interposição de recurso referente ao julgamento das propostas, à habilitação ou inabilitação de licitantes, à anulação ou revogação da licitação, observará o disposto no art. 165 da Lei nº 14.133, de 2021.

13.2. O prazo recursal é de 3 (três) dias úteis, contados da data de intimação ou de lavratura da ata.

13.3. Quando o recurso apresentado impugnar o julgamento das propostas ou o ato de habilitação ou inabilitação do licitante:

13.3.1. a intenção de recorrer deverá ser manifestada imediatamente, sob pena de preclusão;

13.3.2. o prazo para a manifestação da intenção de recorrer não será inferior a 10 (dez) minutos.

13.3.3. o prazo para apresentação das razões recursais será iniciado na data de intimação ou de lavratura da ata de habilitação ou inabilitação;

13.4. Os recursos deverão ser encaminhados em campo próprio do sistema.

13.5. O recurso será dirigido à autoridade que tiver editado o ato ou proferido a decisão recorrida, a qual poderá reconsiderar sua decisão no prazo de 3 (três) dias úteis, ou, nesse mesmo prazo, encaminhar recurso para a autoridade superior, a qual deverá proferir sua decisão no prazo de 10 (dez) dias úteis, contado do recebimento dos autos.

13.6. Os recursos interpostos fora do prazo não serão conhecidos.

13.7. O prazo para apresentação de contrarrazões ao recurso pelos demais licitantes será de 3 (três) dias úteis, contados da data da intimação pessoal ou da divulgação da interposição do recurso, assegurada a vista imediata dos elementos indispensáveis à defesa de seus interesses.

13.8. O recurso e o pedido de reconsideração terão efeito suspensivo do ato ou da decisão recorrida até que sobrevenha decisão final da autoridade competente.

13.9. O acolhimento do recurso invalida tão somente os atos insuscetíveis de aproveitamento.

13.10. Os autos do processo permanecerão com vista franqueada aos interessados no sítio eletrônico <http://www.comprasnet.gov.br/seguro/loginPortal.asp>

14. DAS INFRAÇÕES ADMINISTRATIVAS E SANÇÕES

14.1. Comete infração administrativa, nos termos da lei, o licitante que, com dolo ou culpa:

14.1.1. deixar de entregar a documentação exigida para o certame ou não entregar qualquer documento que tenha sido solicitado pelo/a Pregoeiro/a durante o certame;

14.1.2. Salvo em decorrência de fato superveniente devidamente justificado, não mantiver a proposta em especial quando:

14.1.2.1. não enviar a proposta adequada ao último lance ofertado ou após a negociação;

14.1.2.2. recusar-se a enviar o detalhamento da proposta quando exigível;

14.1.2.3. pedir para ser desclassificado quando encerrada a etapa competitiva;

14.1.2.4. deixar de apresentar amostra; ou

14.1.2.5. apresentar proposta ou amostra em desacordo com as especificações do edital;

14.1.3. não celebrar o contrato ou não entregar a documentação exigida para a contratação, quando convocado dentro do prazo de validade de sua proposta;

14.1.4. recusar-se, sem justificativa, a assinar o contrato ou a ata de registro de preço, ou a aceitar ou retirar o instrumento equivalente no prazo estabelecido pela Administração;

14.1.5. apresentar declaração ou documentação falsa exigida para o certame ou prestar declaração falsa durante a licitação

14.1.6. fraudar a licitação;

14.1.7. comportar-se de modo inidôneo ou cometer fraude de qualquer natureza, em especial quando:

14.1.7.1. agir em conluio ou em desconformidade com a lei;

14.1.7.2. induzir deliberadamente a erro no julgamento;

14.1.7.3. apresentar amostra falsificada ou deteriorada;

14.1.8. praticar atos ilícitos com vistas a frustrar os objetivos da licitação

14.1.9. praticar ato lesivo previsto no art. 5º da Lei n.º 12.846, de 2013.

14.2. Com fulcro na Lei nº 14.133, de 2021, a Administração poderá, garantida a prévia defesa, aplicar aos licitantes e/ou adjudicatários as seguintes sanções, sem prejuízo das responsabilidades civil e criminal:

14.2.1. advertência;

14.2.2. multa;

14.2.3. impedimento de licitar e contratar e

14.2.4. declaração de inidoneidade para licitar ou contratar, enquanto perdurarem os motivos determinantes da punição ou até que seja promovida sua reabilitação perante a própria autoridade que aplicou a penalidade.

14.3. Na aplicação das sanções serão considerados:

14.3.1. a natureza e a gravidade da infração cometida.

14.3.2. as peculiaridades do caso concreto

14.3.3. as circunstâncias agravantes ou atenuantes

14.3.4. os danos que dela provierem para a Administração Pública

14.3.5. a implantação ou o aperfeiçoamento de programa de integridade, conforme normas e orientações dos órgãos de controle.

14.4. A multa será recolhida no prazo máximo de 5 (cinco) dias úteis, a contar da comunicação oficial.

14.4.1. Para as infrações previstas nos itens 14.1.1, 14.1.2 e 14.1.3, a multa será de 0.5% a 15% do valor do contrato licitado.

14.4.2. Para as infrações previstas nos itens 14.1.4, 14.1.5, 14.1.6, 14.1.7 e 14.1.8, a multa será de 15% a 30% do valor do contrato licitado.

14.5. As sanções de advertência, impedimento de licitar e contratar e declaração de inidoneidade para licitar ou contratar poderão ser aplicadas, cumulativamente ou não, à penalidade de multa.

14.6. Na aplicação da sanção de multa será facultada a defesa do interessado no prazo de 15 (quinze) dias úteis, contado da data de sua intimação.

14.7. A sanção de impedimento de licitar e contratar será aplicada ao responsável em decorrência das infrações administrativas relacionadas nos itens 14.1.1, 14.1.2 e 14.1.3, quando não se justificar a imposição de penalidade mais grave, e impedirá o responsável de licitar e contratar no âmbito da Administração Pública direta e indireta do ente federativo o qual pertencer o órgão ou entidade, pelo prazo máximo de 3 (três) anos.

14.8. Poderá ser aplicada ao responsável a sanção de declaração de inidoneidade para licitar ou contratar, em decorrência da prática das infrações dispostas nos itens 14.1.4, 14.1.5, 14.1.6, 14.1.7 e 14.1.8, bem como pelas infrações administrativas previstas nos itens 14.1.1, 14.1.2 e 14.1.3 que justifiquem a imposição de penalidade mais grave que a sanção de impedimento de licitar e contratar, cuja duração observará o prazo previsto no art. 156, §5º, da Lei n.º 14.133/2021.

14.9. A recusa injustificada do adjudicatário em assinar o contrato ou a ata de registro de preço, ou em aceitar ou retirar o instrumento equivalente no prazo estabelecido pela Administração, descrita no item 14.1.4, caracterizará o descumprimento total da obrigação assumida e o sujeitará às penalidades e à imediata perda da garantia de proposta em favor do órgão ou entidade promotora da licitação, nos termos do art. 45, §4º da IN SEGES/ME n.º 73, de 2022.

14.10. A apuração de responsabilidade relacionadas às sanções de impedimento de licitar e contratar e de declaração de inidoneidade para licitar ou contratar demandará a instauração de processo de responsabilização a ser conduzido por comissão composta por 2 (dois) ou mais servidores estáveis, que avaliará fatos e circunstâncias conhecidos e intimará o licitante ou o adjudicatário para, no prazo de 15 (quinze) dias úteis, contado da data de sua intimação, apresentar defesa escrita e especificar as provas que pretenda produzir.

14.11. Caberá recurso no prazo de 15 (quinze) dias úteis da aplicação das sanções de advertência, multa e impedimento de licitar e contratar, contado da data da intimação, o qual será dirigido à autoridade que tiver proferido a decisão recorrida, que, se não a reconsiderar no prazo de 5 (cinco) dias úteis, encaminhará o recurso com sua motivação à autoridade superior, que deverá proferir sua decisão no prazo máximo de 20 (vinte) dias úteis, contado do recebimento dos autos.

14.12. Caberá a apresentação de pedido de reconsideração da aplicação da sanção de declaração de inidoneidade para licitar ou contratar no prazo de 15 (quinze) dias úteis, contado da data da intimação, e decidido no prazo máximo de 20 (vinte) dias úteis, contado do seu recebimento.

14.13. O recurso e o pedido de reconsideração terão efeito suspensivo do ato ou da decisão recorrida até que sobrevenha decisão final da autoridade competente.

14.14. A aplicação das sanções previstas neste edital não exclui, em hipótese alguma, a obrigação de reparação integral dos danos causados.

14.15. Para a garantia da ampla defesa e contraditório dos licitantes, as notificações serão enviadas eletronicamente para os endereços de e-mail informados na proposta comercial, bem como os cadastrados pela empresa no SICAF.

14.15.1. Os endereços de e-mail informados na proposta comercial e/ou cadastrados no Sicafe serão considerados de uso contínuo da empresa, não cabendo alegação de desconhecimento das comunicações a eles comprovadamente enviadas.

15. DA IMPUGNAÇÃO AO EDITAL E DO PEDIDO DE ESCLARECIMENTO

15.1. Qualquer pessoa é parte legítima para impugnar este Edital por irregularidade na aplicação da Lei nº 14.133, de 2021, devendo protocolar o pedido até 3 (três) dias úteis antes da data da abertura do certame.

15.2. A resposta à impugnação ou ao pedido de esclarecimento será divulgado em sítio eletrônico oficial no prazo de até 3 (três) dias úteis, limitado ao último dia útil anterior à data da abertura do certame.

15.3. A impugnação e o pedido de esclarecimento poderão ser realizados por forma eletrônica, pelos seguintes meios: <http://www.comprasnet.gov.br/seguro/loginPortal.asp> e pelo e-mail: licitacao.basecurado2@gmail.com

15.4. As impugnações e pedidos de esclarecimentos não suspendem os prazos previstos no certame.

15.5. A concessão de efeito suspensivo à impugnação é medida excepcional e deverá ser motivada pelo agente de contratação, nos autos do processo de licitação.

15.6. Acolhida a impugnação, será definida e publicada nova data para a realização do certame.

16. DAS DISPOSIÇÕES GERAIS

16.1. Será divulgada ata da sessão pública no sistema eletrônico.

16.2. Não havendo expediente ou ocorrendo qualquer fato superveniente que impeça a realização do certame na data marcada, a sessão será automaticamente transferida para o primeiro dia útil subsequente, no mesmo horário anteriormente estabelecido, desde que não haja comunicação em contrário, pelo Pregoeiro.

16.3. Todas as referências de tempo no Edital, no aviso e durante a sessão pública observarão o horário de Brasília - DF.

16.4. A homologação do resultado desta licitação não implicará direito à contratação.

16.5. As normas disciplinadoras da licitação serão sempre interpretadas em favor da ampliação da disputa entre os interessados, desde que não comprometam o interesse da Administração, o princípio da isonomia, a finalidade e a segurança da contratação.

16.6. Os licitantes assumem todos os custos de preparação e apresentação de suas propostas e a Administração não será, em nenhum caso, responsável por esses custos, independentemente da condução ou do resultado do processo licitatório.

16.7. Na contagem dos prazos estabelecidos neste Edital e seus Anexos, excluir-se-á o dia do início e incluir-se-á o do vencimento. Só se iniciam e vencem os prazos em dias de expediente na Administração.

16.8. O desatendimento de exigências formais não essenciais não importará o afastamento do licitante, desde que seja possível o aproveitamento do ato, observados os princípios da isonomia e do interesse público.

16.9. Em caso de divergência entre disposições deste Edital e de seus anexos ou demais peças que compõem o processo, prevalecerá as deste Edital.

16.10. O Edital e seus anexos estão disponíveis, na íntegra, no Portal Nacional de Contratações Públicas (PNCP) e endereço eletrônico <https://www.gov.br/pncp/pt-br>

16.11. Integram este Edital, para todos os fins e efeitos, os seguintes anexos:

16.11.1. ANEXO I - Termo de Referência.

16.11.1.1. Apêndice I do Anexo I – Estudo Técnico Preliminar

16.11.1.2. Apêndice II do Anexo I – Planilha Orçamentária

16.11.2. ANEXO II - Minuta de Termo de Contrato

16.11.3. ANEXO III - Minuta de Ata de Registro de Preços

16.11.4. ANEXO IV – Modelo de propostas

16.11.5 ANEXO V – Modelo de declaração de ciência

16.11.6 ANEXO VI – Modelo de termo de vistoria técnica

Recife-PE, na data da assinatura.

MARIO GUSTAVO
KNAUF:807560931
04

Assinado digitalmente por MARIO GUSTAVO
KNAUF:80756093104
NE: C=BR, O=C=Brasil, OU=Autoridade Certificadora de
Despachos, OU=02377810001025, OU=Presencial, OU=Certificado
PE A3, OU=MARIO GUSTAVO KNAUF:80756093104
Razão: Eu estou aprovando este documento
Localidade:
Date: 2025.07.25 10:37:39-03'00"
Full PDF Reader Versão: 2025.1.0

MARIO GUSTAVO **KNAUF** – CEL
Ordenador de Despesas da Base Administrativa do Curado

AGU - Advocacia Geral da União / CGU - Consultoria-Geral da União / Câmara Nacional de Modelos de Licitações e Contratos da Consultoria-Geral da União

Atualização: ABR/2025

Edital modelo para Pregão Eletrônico - Lei nº 14.133, de 2021.

Aprovado pela Secretaria de Gestão e Inovação. Identidade visual pela Secretaria de Gestão e Inovação

Código de Identificação Ger@AGU: 590fdb1751985064190

Termo de Referência 155/2025

Informações Básicas

Número do artefato	UASG	Editado por	Atualizado em
155/2025	160225-BASE ADMINISTRATIVA DO CURADO - PE	GLEYSCE BEZERRA DE LIMA	18/07/2025 09:52 (v 2.0)
Status			
ASSINADO			

Outras informações

Categoria	Número da Contratação	Processo Administrativo
VI - obras e serviços de arquitetura e engenharia/Obras comuns		64361.006301/2025-97

1. CONDIÇÕES GERAIS DA CONTRATAÇÃO

(Processo Administrativo nº 64361.006301/2025-97)

TERMO DE REFERÊNCIA

1.1. Contratação de serviços comuns de engenharia para reforma nas instalações do QG da 7ªRM e Base Administrativa do Curado, incluindo a necessidade das adaptações para implantação do Serviço Militar Voluntário Feminino, a serem executados com regime de dedicação exclusiva de mão de obra, nos termos da tabela abaixo, conforme condições e exigências estabelecidas neste instrumento.

ITEM	ESPECIFICAÇÃO	CATSER	UNID DE MEDIDA	QTD	VALOR TOTA
1	SERVIÇOS PRELIMINARES	22225	m ² /m ³	3.465,00	R\$ 21.761,85
2	REVESTIMENTO DE PISO E PAREDE	22225	m ²	4.220,00	R\$ 548.938,40
3	COBERTA E FORRO	22225	m ²	4.257,50	R\$ 571.084,75

1.2. Os itens acima são pormenorizados na Planilha Orçamentária, que consta em anexo.

1.3. O(s) serviço(s) objeto desta contratação são caracterizados como **comum(ns)**, conforme justificativa constante do Estudo Técnico Preliminar.

2. FUNDAMENTAÇÃO E DESCRIÇÃO DA NECESSIDADE DA CONTRATAÇÃO

2.1. A contratação visa a execução de serviços comuns de engenharia para adequação das instalações físicas do QG da 7ª RM e da Base Administrativa do Curado, com foco na implantação do Serviço Militar Voluntário Feminino. A motivação se justifica por necessidade de melhoras nos espaços existentes, comprometendo acessibilidade, ventilação, instalações hidrossanitárias e elétricas, além de não atenderem plenamente aos padrões atuais de habitabilidade, conforme ABNT NBR 9050 e outras normas técnicas e militares. A demanda está alinhada ao planejamento estratégico da Base Administrativa e aos princípios da dignidade, igualdade e qualidade de vida para o efetivo feminino.

2.2. O objeto da contratação está previsto no Plano de Contratações Anual 2024, conforme detalhamento a seguir:

- I) ID PCA no PNCP: 00394452000103-0-000444/2025;
- II) Data de publicação no PNCP: 12/11/2024;
- III) Id do item no PCA: 5;
- IV) Classe/Grupo: 833 - SERVIÇOS DE ENGENHARIA;
- V) Identificador da Futura Contratação: 160225-28/2025.

3. DESCRIÇÃO DA SOLUÇÃO COMO UM TODO CONSIDERADO O CICLO DE VIDA DO OBJETO

3.1. A descrição da solução como um todo encontra-se pormenorizada em tópico específico dos Estudos Técnicos Preliminares, apêndice deste Termo de Referência.

4. REQUISITOS DA CONTRATAÇÃO

4.1. Sustentabilidade

4.1.1. Além dos critérios de sustentabilidade eventualmente inseridos na descrição do objeto, devem ser atendidos os seguintes requisitos, que se baseiam no Guia Nacional de Contratações Sustentáveis:

4.1.1.1. Bens constituídos, no todo ou em parte, por material reciclado, atóxico, biodegradável, conforme ABNT NBR – 15448-1 e 15448-2;

4.1.1.2. Que sejam observados os requisitos ambientais para a obtenção de certificação do instituto nacional de metrologia, normalização e qualidade industrial – INMETRO como produtos sustentáveis ou de menor impacto ambiental em relação aos seus similares;

4.1.1.3. Fica dispensada a necessidade de licença ambiental, pois são serviços comuns de engenharia, sem complexidade. Só tem previsão de licença quando é obra, dependendo da complexidade.

4.2. Indicação de marcas ou modelos

4.2.1. Na presente contratação não será admitida a indicação de marca(s), característica(s) ou modelo(s);

4.2.2. Foram indicadas as características dos materiais a serem utilizados no processo, sem a indicação de marcas ou modelos.

4.3. Subcontratação

4.3.1. Não será admitida a subcontratação do objeto contratual.

4.4. Garantia da contratação

4.4.1. Não haverá exigência da garantia da contratação dos art. 96 e seguintes da Lei nº 14.133, de 2021, pelas razões constantes do Estudo Técnico Preliminar.

5. MODELO DE EXECUÇÃO DO OBJETO

Condições de execução

5.1. A execução do objeto seguirá a seguinte dinâmica:

5.1.1. Início da execução do objeto: Até 15 (quinze) dias corridos da assinatura do contrato;

5.1.2. Descrição detalhada dos métodos, rotinas, etapas, tecnologias procedimentos, frequência e periodicidade de execução do trabalho: encontram-se detalhados nas planilhas em anexo.

5.1.3. Cronograma de realização dos serviços: deverá ser apresentado em até 10 (dez) dias corridos da emissão da ordem de serviço.

Local e horário da prestação dos serviços

5.2. Os serviços serão prestados no seguinte endereço: Av. Prof. Luiz Freire, 198 - Várzea, Recife - PE, 50740-437, na CCSv.

5.3. Os serviços serão prestados no seguinte horário: de segunda à sexta-feira das 7 às 16h - Horário de Brasília, **podendo sofrer alterações de acordo com a necessidade deste contratante.**

Rotinas a serem cumpridas

5.4. Segurança e Normas Técnicas: A contratada deverá adotar todas as medidas de segurança exigidas pela legislação trabalhista, normas regulamentadoras (NRs), normas da ABNT, e demais dispositivos legais aplicáveis, garantindo a integridade física dos trabalhadores, militares e terceiros.

5.4.1. Controle e Fiscalização: A execução dos serviços será acompanhada por servidor designado pela Administração, que atuará como fiscal do contrato, cabendo-lhe o controle técnico, administrativo e financeiro da execução contratual, nos termos do art. 117 da Lei nº 14.133/2021.

5.4.2. Limpeza e Organização: A contratada deverá manter o local de execução limpo, organizado e sinalizado, com descarte correto de resíduos, em conformidade com a legislação ambiental. Ao final dos trabalhos, o espaço deverá ser entregue limpo e em plenas condições de uso.

5.4.3. Comunicação com a Administração: A contratada deverá manter comunicação frequente e eficaz com o fiscal designado, devendo informá-lo previamente sobre quaisquer intercorrências, necessidade de ajustes ou alterações no escopo aprovado, que somente poderão ser realizadas

mediante autorização formal.

5.4.4. Acesso à Base Militar: Devido à natureza da área, o acesso de pessoal, veículos e materiais está sujeito às normas internas da base militar. A contratada deverá providenciar previamente o cadastro de todos os profissionais envolvidos, bem como observar as normas de segurança institucional.

Materiais a serem disponibilizados

5.5. Para a perfeita execução dos serviços, o Contratado deverá disponibilizar os materiais, equipamentos, ferramentas, EPIs/EPCs, e utensílios necessários, nas quantidades e qualidades essenciais, promovendo sua substituição quando necessário.

Especificação da garantia do serviço

5.6. O prazo de garantia contratual dos serviços é aquele estabelecido na Lei nº 8.078, de 11 de setembro de 1990 (Código de Defesa do Consumidor).

Uniformes

5.7. Os uniformes a serem fornecidos pelo Contratado a seus empregados deverão ser condizentes com a atividade a ser desempenhada no órgão Contratante, compreendendo peças para todas as estações climáticas do ano, sem qualquer repasse do custo para o empregado, observando o disposto nos itens seguintes:

5.7.1. As demais orientações pertinentes à uniformes serão alinhadas em momento posterior.

5.8. Não serão necessários procedimentos de transição e finalização do contrato devido às características do objeto.

6. MODELO DE GESTÃO DO CONTRATO

6.1. O contrato deverá ser executado fielmente pelas partes, de acordo com as cláusulas avençadas e as normas da Lei nº 14.133, de 2021, e cada parte responderá pelas consequências de sua inexecução total ou parcial.

6.2. Em caso de impedimento, ordem de paralisação ou suspensão do contrato, o cronograma de execução será prorrogado automaticamente pelo tempo correspondente, anotadas tais circunstâncias mediante simples apostila.

6.3. As comunicações entre o órgão ou entidade e o Contratado devem ser realizadas por escrito sempre que o ato exigir tal formalidade, admitindo-se o uso de mensagem eletrônica para esse fim.

6.4. O órgão ou entidade poderá convocar o preposto da empresa para adoção de providências que devam ser cumpridas de imediato.

6.5. Após a assinatura do contrato ou instrumento equivalente, o órgão ou entidade poderá convocar o representante da empresa contratada para reunião inicial para apresentação do plano de fiscalização, que conterá informações acerca das obrigações contratuais, dos mecanismos de fiscalização, das estratégias para execução do objeto, do plano complementar de execução do Contratado, quando houver, do método de aferição dos resultados e das sanções aplicáveis, dentre outros.

Preposto

6.6. O Contratado designará formalmente o preposto da empresa, antes do início da prestação dos serviços, indicando no instrumento os poderes e deveres em relação à execução do objeto Contratado.

6.7. O Contratado não necessitará manter preposto da empresa no local da execução do objeto durante o período de execução.

6.8. O Contratante poderá recusar, desde que justificadamente, a indicação ou a manutenção do preposto da empresa, hipótese em que o Contratado designará outro para o exercício da atividade.

Rotinas de Fiscalização

6.9. A execução do contrato deverá ser acompanhada e fiscalizada pelo(s) fiscal(is) do contrato, ou pelos respectivos substitutos.

Fiscalização Técnica

6.10. O fiscal técnico do contrato acompanhará a execução do contrato, para que sejam cumpridas todas as condições estabelecidas no contrato, de modo a assegurar os melhores resultados para a Administração.

6.11. O fiscal técnico do contrato anotar no histórico de gerenciamento do contrato todas as ocorrências relacionadas à execução do contrato, com a descrição do que for necessário para a regularização das faltas ou dos defeitos observados.

6.12. Identificada qualquer inexatidão ou irregularidade, o fiscal técnico do contrato emitirá notificações para a correção da execução do contrato, determinando prazo para a correção.

6.13. O fiscal técnico do contrato informará ao gestor do contrato, em tempo hábil, a situação que demandar decisão ou adoção de medidas que ultrapassem sua competência, para que adote as medidas necessárias e saneadoras, se for o caso.

6.14. No caso de ocorrências que possam inviabilizar a execução do contrato nas datas aprazadas, o fiscal técnico do contrato comunicará o fato imediatamente ao gestor do contrato.

6.15. O fiscal técnico do contrato comunicará ao gestor do contrato, em tempo hábil, o término do contrato sob sua responsabilidade, com vistas à tempestiva renovação ou à prorrogação contratual.

6.16. A fiscalização de que trata esta cláusula não exclui nem reduz a responsabilidade do Contratado, inclusive perante terceiros, por qualquer irregularidade, ainda que resultante de imperfeições técnicas, vícios redibitórios, ou emprego de material inadequado ou de qualidade inferior e, na ocorrência desta, não implica corresponsabilidade do Contratante ou de seus agentes, gestores e fiscais, de conformidade.

6.17. As disposições previstas neste Termo de Referência não excluem o disposto no Anexo VIII da Instrução Normativa SEGES/MP nº 05, de 2017, aplicável no que for pertinente à contratação, por força da Instrução Normativa Seges/ME nº 98, de 26 de dezembro de 2022.

Fiscalização Administrativa

6.18. O fiscal administrativo do contrato verificará a manutenção das condições de habilitação da contratada, acompanhará o empenho, o pagamento, as garantias, as glosas e a formalização de apostilamento e termos aditivos, solicitando quaisquer documentos comprobatórios pertinentes, caso necessário.

6.19. Caso ocorra descumprimento das obrigações contratuais, o fiscal administrativo do contrato atuará tempestivamente na solução do problema, reportando ao gestor do contrato para que tome as providências cabíveis, quando ultrapassar a sua competência.

Gestor do Contrato

6.20. Cabe ao gestor do contrato:

6.20.1. coordenar a atualização do processo de acompanhamento e fiscalização do contrato contendo todos os registros formais da execução no histórico de gerenciamento do contrato, a exemplo da ordem de serviço, do registro de ocorrências, das alterações e das prorrogações contratuais, elaborando relatório com vistas à verificação da necessidade de adequações do contrato para fins de atendimento da finalidade da administração.

6.20.2. acompanhar os registros realizados pelos fiscais do contrato, de todas as ocorrências relacionadas à execução do contrato e as medidas adotadas, informando, se for o caso, à autoridade superior àquelas que ultrapassarem a sua competência.

6.20.3. acompanhar a manutenção das condições de habilitação da contratada, para fins de empenho de despesa e pagamento, e anotar os problemas que obstem o fluxo normal da liquidação e do pagamento da despesa no relatório de riscos eventuais.

6.20.4. emitir documento comprobatório da avaliação realizada pelos fiscais técnico, administrativo e setorial quanto ao cumprimento de obrigações assumidas pelo Contratado, com menção ao seu desempenho na execução contratual, baseado nos indicadores objetivamente definidos e aferidos, e a eventuais penalidades aplicadas, devendo constar do cadastro de atesto de cumprimento de obrigações.

6.20.5. tomar providências para a formalização de processo administrativo de responsabilização para fins de aplicação de sanções, a ser conduzido pela comissão de que trata o art. 158 da Lei nº 14.133, de 2021, ou pelo agente ou pelo setor com competência para tal, conforme o caso.

6.20.6. elaborar relatório final com informações sobre a consecução dos objetivos que tenham justificado a contratação e eventuais condutas a serem adotadas para o aprimoramento das atividades da Administração.

6.20.7. enviar a documentação pertinente ao setor de contratos para a formalização dos procedimentos de liquidação e pagamento, no valor dimensionado pela fiscalização e gestão nos termos do contrato.

6.20.8. receber e dar encaminhamento imediato:

6.20.8.1. às denúncias de discriminação, violência e assédio no ambiente de trabalho, conforme o art. 2º, inciso III, do Decreto n.º 12.174/2024;

6.20.8.2. à notificação formal de que a empresa contratada está descumprindo suas obrigações trabalhistas, enviada pelo trabalhador, sindicato, Ministério do Trabalho, Ministério Público, Defensoria Pública ou por qualquer outro meio idôneo.

7. CRITÉRIOS DE MEDIÇÃO E PAGAMENTO

7.1. A avaliação da execução do objeto utilizará o Instrumento de Medição de Resultado (IMR), conforme previsto nesta seção.

7.2. Será indicada a retenção ou glosa no pagamento, proporcional à irregularidade verificada, sem prejuízo das sanções cabíveis, caso se constate que o Contratado:

7.2.1. não produziu os resultados acordados,

7.2.2. deixou de executar, ou não executou com a qualidade mínima exigida as atividades contratadas; ou

7.2.3. deixou de utilizar materiais e recursos humanos exigidos para a execução do serviço, ou os utilizou com qualidade ou quantidade inferior à demandada.

7.3. A utilização do IMR não impede a aplicação concomitante de outros mecanismos para a avaliação da prestação dos serviços.

7.4. A aferição da execução contratual para fins de pagamento considerará os seguintes critérios:

7.4.1. Entrega pela contratada dos relatórios fotográficos e

7.4.2. Parecer da Fiscalização técnica.

Do recebimento

7.5. Os serviços serão recebidos provisoriamente, no prazo de 30 (trinta) dias, pelos fiscais técnico e administrativo, mediante termos detalhados, quando verificado o cumprimento das exigências de caráter técnico e administrativo.

7.5.1. Tratando-se de obra ou serviço de engenharia, ao final de cada etapa da execução contratual, conforme previsto no Cronograma Físico-Financeiro, o Contratado apresentará a medição prévia dos serviços executados no período, por meio de planilha e memória de cálculo detalhada.

7.5.2. Uma etapa será considerada efetivamente concluída quando os serviços previstos para aquela etapa, no Cronograma Físico-Financeiro, estiverem executados em sua totalidade.

7.5.3. O Contratado também apresentará, a cada medição, os documentos comprobatórios da procedência legal dos produtos e subprodutos florestais utilizados naquela etapa da execução contratual, quando for o caso.

7.6. O prazo para recebimento provisório será contado do recebimento de comunicação de cobrança oriunda do Contratado com a comprovação da prestação dos serviços a que se referem a parcela a ser paga.

7.7. O fiscal técnico do contrato realizará o recebimento provisório do objeto do contrato mediante termo detalhado que comprove o cumprimento das exigências de caráter técnico.

7.8. O fiscal administrativo do contrato realizará o recebimento provisório do objeto do contrato mediante termo detalhado que comprove o cumprimento das exigências de caráter administrativo.

7.9. O fiscal setorial do contrato, quando houver, realizará o recebimento provisório sob o ponto de vista técnico e administrativo.

7.10. Para efeito de recebimento provisório, será considerado para fins de faturamento o período mensal e em consonância com as entregas conforme previsto no cronograma e atestado pelo fiscal técnico responsável.

7.11. Ao final de cada período/evento de faturamento:

7.11.1. O fiscal técnico do contrato deverá apurar o resultado das avaliações da execução do objeto e, se for o caso, a análise do desempenho e qualidade da prestação dos serviços realizados em consonância com os indicadores previstos no ato convocatório, que poderá resultar no redimensionamento de valores a serem pagos à contratada, registrando em relatório a ser encaminhado ao gestor do contrato;

7.11.2. O fiscal administrativo deverá verificar a efetiva realização dos dispêndios concernentes aos salários e às obrigações trabalhistas, previdenciárias e com o FGTS do mês anterior, dentre outros, emitindo relatório que será encaminhado ao gestor do contrato.

7.12. Será considerado como ocorrido o recebimento provisório com a entrega do termo detalhado ou, em havendo mais de um a ser feito, com a entrega do último.

7.13. O Contratado fica obrigado a reparar, corrigir, remover, reconstruir ou substituir, às suas expensas, no todo ou em parte, o objeto em que se verificarem vícios, defeitos ou incorreções resultantes da execução ou materiais empregados, cabendo à fiscalização não atestar a última e/ou única medição de serviços até que sejam sanadas todas as eventuais pendências que possam vir a ser apontadas no recebimento provisório.

7.14. A fiscalização não efetuará o ateste da última e/ou única medição de serviços até que sejam sanadas todas as eventuais pendências que possam vir a ser apontadas no recebimento provisório.

7.15. O recebimento provisório também ficará sujeito, quando cabível, à conclusão de todos os testes de campo e à entrega dos Manuais e Instruções exigíveis.

7.16. Os serviços poderão ser rejeitados, no todo ou em parte, quando em desacordo com as especificações constantes neste Termo de Referência e na proposta, sem prejuízo da aplicação das penalidades.

7.17. Quando a fiscalização for exercida por um único servidor, o Termo Detalhado deverá conter o registro, a análise e a conclusão acerca das ocorrências na execução do contrato, em relação à fiscalização técnica e administrativa e demais documentos que julgar necessários, devendo encaminhá-los ao gestor do contrato para recebimento definitivo.

7.18. Os serviços serão recebidos definitivamente no prazo de 45 (quarenta e cinco) dias, contados do recebimento provisório, por servidor ou comissão designada pela autoridade competente, após a verificação da qualidade e quantidade do serviço e consequente aceitação mediante termo detalhado, obedecendo os seguintes procedimentos:

7.18.1. Emitir documento comprobatório da avaliação realizada pelos fiscais técnico, administrativo e setorial, quando houver, no cumprimento de obrigações assumidas pelo Contratado, com menção ao seu desempenho na execução contratual, baseado em indicadores objetivamente definidos e aferidos, e a eventuais penalidades aplicadas, devendo constar do cadastro de atesto de cumprimento de obrigações, conforme regulamento.

7.18.2. Realizar a análise dos relatórios e de toda a documentação apresentada pela fiscalização e, caso haja irregularidades que impeçam a liquidação e o pagamento da despesa, indicar as cláusulas contratuais pertinentes, solicitando ao Contratado, por escrito, as respectivas correções;

7.18.3. Emitir Termo Detalhado para efeito de recebimento definitivo dos serviços prestados, com base nos relatórios e documentações apresentadas; e

7.18.4. Comunicar a empresa para que emita a Nota Fiscal ou Fatura, com o valor exato dimensionado pela fiscalização.

7.18.5. Enviar a documentação pertinente ao setor de contratos para a formalização dos procedimentos de liquidação e pagamento, no valor dimensionado pela fiscalização e gestão.

7.19. No caso de controvérsia sobre a execução do objeto, quanto à dimensão, qualidade e quantidade, deverá ser observado o teor do art. 143 da Lei nº 14.133, de 2021, comunicando-se à empresa para emissão de Nota Fiscal quanto à parcela incontroversa da execução do objeto, para efeito de liquidação e pagamento.

7.20. Nenhum prazo de recebimento ocorrerá enquanto pendente a solução, pelo Contratado, de inconsistências verificadas na execução do objeto ou no instrumento de cobrança.

7.21. O recebimento provisório ou definitivo não excluirá a responsabilidade civil pela solidez e pela segurança do serviço nem a responsabilidade ético-profissional pela perfeita execução do contrato.

Liquidação

7.22. Recebida a Nota Fiscal ou documento de cobrança equivalente, correrá o prazo de dez dias úteis para fins de liquidação, na forma desta seção, prorrogáveis por igual período, nos termos do art. 7º, §3º da Instrução Normativa SEGES/ME nº 77/2022.

7.23. O prazo de que trata o item anterior será reduzido à metade, mantendo-se a possibilidade de prorrogação, nos casos de contratações decorrentes de despesas cujos valores não ultrapassem o limite de que trata o inciso II do art. 75 da Lei nº 14.133, de 2021

7.24. Para fins de liquidação, o setor competente deve verificar se a Nota Fiscal ou Fatura apresentada expressa os elementos necessários e essenciais do documento, tais como:

I) o prazo de validade;

II) a data da emissão;

III) os dados do contrato e do órgão contratante;

IV) o período respectivo de execução do contrato;

V) o valor a pagar; e

VI) eventual destaque do valor de retenções tributárias cabíveis.

7.25. Havendo erro na apresentação da Nota Fiscal/Fatura, ou circunstância que impeça a liquidação da despesa, esta ficará sobrestada até que o Contratado providencie as medidas saneadoras, reiniciando-se o prazo após a comprovação da regularização da situação, sem ônus ao Contratante.

7.26. A Nota Fiscal ou Fatura deverá ser obrigatoriamente acompanhada da comprovação da regularidade fiscal, constatada por meio de consulta on-line ao SICAF ou, na impossibilidade de acesso ao referido Sistema, mediante consulta aos sítios eletrônicos oficiais ou à documentação mencionada no art. 68 da Lei nº 14.133/2021.

7.27. A Administração deverá realizar consulta ao SICAF para:

7.27.1. Verificar a manutenção das condições de habilitação exigidas;

7.27.2. Identificar possível razão que impeça a participação em licitação/contratação no âmbito do órgão ou entidade, tais como a proibição de contratar com a Administração ou com o Poder Público, bem como ocorrências impeditivas indiretas.

7.28. Constatando-se, junto ao SICAF, a situação de irregularidade do Contratado, será providenciada sua notificação, por escrito, para que, no prazo de 5 (cinco) dias úteis, regularize sua situação ou, no mesmo prazo, apresente sua defesa. O prazo poderá ser prorrogado uma vez, por igual período, a critério do Contratante.

7.29. Não havendo regularização ou sendo a defesa considerada improcedente, o Contratante deverá comunicar aos órgãos responsáveis pela fiscalização da regularidade fiscal quanto à inadimplência do Contratado, bem como quanto à existência de pagamento a ser efetuado, para que sejam acionados os meios pertinentes e necessários para garantir o recebimento de seus créditos.

7.30 Persistindo a irregularidade, o Contratante deverá adotar as medidas necessárias à rescisão contratual nos autos do processo administrativo correspondente, assegurada ao Contratado a ampla defesa.

7.31. Havendo a efetiva execução do objeto, os pagamentos serão realizados normalmente, até que se decida pela rescisão do contrato, caso o Contratado não regularize sua situação junto ao SICAF.

Prazo de pagamento

7.32. O pagamento será efetuado no prazo máximo de até dez dias úteis, contados da finalização da liquidação da despesa, conforme seção anterior, nos termos da Instrução Normativa SEGES/ME nº 77, de 2022.

7.33. No caso de atraso pelo Contratante, os valores devidos ao Contratado serão atualizados monetariamente entre o termo final do prazo de pagamento até a data de sua efetiva realização, mediante aplicação do índice INCC de correção monetária.

Forma de pagamento

7.34. O pagamento será realizado por meio de ordem bancária, para crédito em banco, agência e conta corrente indicados pelo Contratado.

7.35. Será considerada data do pagamento o dia em que constar como emitida a ordem bancária para pagamento.

7.36. Quando do pagamento, será efetuada a retenção tributária prevista na legislação aplicável.

7.36.1. Independentemente do percentual de tributo inserido na planilha, quando houver, serão retidos na fonte, quando da realização do pagamento, os percentuais estabelecidos na legislação vigente.

7.37. O Contratado regularmente optante pelo Simples Nacional, nos termos da Lei Complementar nº 123, de 2006, não sofrerá a retenção tributária quanto aos impostos e contribuições abrangidos por aquele regime. No entanto, o pagamento ficará condicionado à apresentação de comprovação, por meio de documento oficial, de que faz jus ao tratamento tributário favorecido previsto na referida Lei Complementar.

Cessão de Crédito

7.38. As cessões de crédito dependerão de prévia aprovação do Contratante.

7.38.1. A eficácia da cessão de crédito, em relação à Administração, está condicionada à celebração de termo aditivo ao contrato administrativo.

7.38.2. Sem prejuízo do regular atendimento da obrigação contratual de cumprimento de todas as condições de habilitação por parte do Contratado (cedente), a celebração do aditamento de cessão de crédito e a realização dos pagamentos respectivos também se condicionam à regularidade fiscal e trabalhista do cessionário, bem como à certificação de que o cessionário não se encontra impedido de licitar e contratar com o Poder Público, conforme a legislação em vigor, ou de receber benefícios ou incentivos fiscais ou creditícios, direta ou indiretamente, conforme o art. 12 da Lei nº 8.429, de 1992, nos termos do Parecer JL-01, de 18 de maio de 2020.

7.38.3. O crédito a ser pago à cessionária é exatamente aquele que seria destinado à cedente (Contratado) pela execução do objeto contratual, restando absolutamente incólumes todas as defesas e exceções ao pagamento e todas as demais cláusulas exorbitantes ao direito comum aplicáveis no regime jurídico de direito público incidente sobre os contratos administrativos, incluindo a possibilidade de pagamento em conta vinculada ou de pagamento pela efetiva comprovação do fato gerador, quando for o caso, e o desconto de multas, glosas e prejuízos causados à Administração.

7.38.4. A cessão de crédito não afetará a execução do objeto contratado, que continuará sob a integral responsabilidade do Contratado.

7.39. O disposto nesta seção não afeta as operações de crédito de que trata a Instrução Normativa SEGES/MGI nº 82, de 21 de fevereiro de 2025, as quais ficam por esta regidas.

8. INFRAÇÕES E SANÇÕES ADMINISTRATIVAS

8.1. Comete infração administrativa, nos termos da Lei nº 14.133, de 2021, o Contratado que:

- a) der causa à inexecução parcial do contrato;
- b) der causa à inexecução parcial do contrato que cause grave dano à Administração ou ao funcionamento dos serviços públicos ou ao interesse coletivo;
- c) der causa à inexecução total do contrato;
- d) ensejar o retardamento da execução ou da entrega do objeto da contratação sem motivo justificado;
- e) apresentar documentação falsa ou prestar declaração falsa durante a execução do contrato;
- f) praticar ato fraudulento na execução do contrato;
- g) comportar-se de modo inidôneo ou cometer fraude de qualquer natureza;
- h) praticar ato lesivo previsto no art. 5º da Lei nº 12.846, de 1º de agosto de 2013.

8.2. Serão aplicadas ao Contratado que incorrer nas infrações acima descritas as seguintes sanções:

8.2.1. Advertência, quando o Contratado der causa à inexecução parcial do contrato, sempre que não se justificar a imposição de penalidade mais grave;

8.2.2. Impedimento de licitar e contratar, quando praticadas as condutas descritas nas alíneas “b”, “c” e “d” do subitem acima, sempre que não se justificar a imposição de penalidade mais grave;

8.2.3. Declaração de inidoneidade para licitar e contratar, quando praticadas as condutas descritas nas alíneas “e”, “f”, “g” e “h” do subitem acima, bem como nas alíneas “b”, “c” e “d”, que justifiquem a imposição de penalidade mais grave.

8.2.4. Multa:

8.2.4.1. moratória, para as infrações descritas no item “d”, de 1% (um por cento) por dia de atraso injustificado sobre o valor da parcela inadimplida, até o limite de 10 (dez) dias.

8.2.4.2. moratória de 0,07% (sete centésimos por cento) por dia de atraso injustificado sobre o valor total do contrato, até o máximo de 2% (dois por cento), pela inobservância do prazo fixado para apresentação, suplementação ou reposição da garantia;

8.2.4.2.1. o atraso superior a 25 (vinte e cinco) dias para apresentação, suplementação ou reposição da garantia autoriza a Administração a promover a extinção do contrato por descumprimento ou cumprimento irregular de suas cláusulas, conforme dispõe o inciso I do art. 137 da Lei n. 14.133, de 2021.

8.2.4.3. compensatória, para as infrações descritas acima alíneas “e” a “h” de 2% (dois por cento) a 5% (cinco por cento) do valor da contratação.

8.2.4.4. compensatória, para a inexecução total do contrato prevista acima na alínea “c”, de 3% (três por cento) a 10% (dez por cento) do valor da contratação.

8.2.4.5. compensatória, para a infração descrita acima na alínea “b”, de 2% (dois por cento) a 5% (cinco por cento) do valor da contratação.

8.2.4.6. compensatória, em substituição à multa moratória para a infração descrita acima na alínea “d”, de 1% (um por cento) a 5% (cinco por cento) do valor da contratação.

8.2.4.7. compensatória, para a infração descrita acima na alínea “a”, de 1% (um por cento) a 2% (dois por cento) do valor da contratação.

8.3. A aplicação das sanções previstas neste Termo de Referência não exclui, em hipótese alguma, a obrigação de reparação integral do dano causado ao Contratante.

8.4. Todas as sanções previstas neste Termo de Referência poderão ser aplicadas cumulativamente com a multa.

8.5. Antes da aplicação da multa será facultada a defesa do interessado no prazo de 15 (quinze) dias úteis, contado da data de sua intimação.

8.6. Se a multa aplicada e as indenizações cabíveis forem superiores ao valor do pagamento eventualmente devido pelo Contratante ao Contratado, além da perda desse valor, a diferença será descontada da garantia prestada ou será cobrada judicialmente.

8.7. A multa poderá ser recolhida administrativamente no prazo máximo de 30 (trinta) dias, a contar da data do recebimento da comunicação enviada pela autoridade competente.

8.8. A aplicação das sanções realizar-se-á em processo administrativo que assegure o contraditório e a ampla defesa ao Contratado, observando-se o procedimento previsto no caput e parágrafos do art. 158 da Lei nº 14.133, de 2021, para as penalidades de impedimento de licitar e contratar e de declaração de inidoneidade para licitar ou contratar.

8.8.1. Para a garantia da ampla defesa e contraditório, as notificações serão enviadas eletronicamente para os endereços de e-mail informados na proposta comercial, bem como os cadastrados pela empresa no SICAF.

8.8.2. Os endereços de e-mail informados na proposta comercial e/ou cadastrados no SICAF serão considerados de uso contínuo da empresa, não cabendo alegação de desconhecimento das comunicações a eles comprovadamente enviadas.

8.9. Na aplicação das sanções serão considerados:

8.9.1. a natureza e a gravidade da infração cometida;

8.9.2. as peculiaridades do caso concreto;

8.9.3. as circunstâncias agravantes ou atenuantes;

8.9.4. os danos que dela provierem para o Contratante; e

8.9.5. a implantação ou o aperfeiçoamento de programa de integridade, conforme normas e orientações dos órgãos de controle.

8.10. Os atos previstos como infrações administrativas na Lei nº 14.133, de 2021, ou em outras leis de licitações e contratos da Administração Pública que também sejam tipificados como atos lesivos na Lei nº 12.846, de 2013, serão apurados e julgados conjuntamente, nos mesmos autos, observados o rito procedimental e autoridade competente definidos na referida Lei.

8.11. A personalidade jurídica do Contratado poderá ser desconsiderada sempre que utilizada com abuso do direito para facilitar, encobrir ou dissimular a prática dos atos ilícitos previstos neste Termo de Referência ou para provocar confusão patrimonial, e, nesse caso, todos os efeitos das sanções aplicadas à pessoa jurídica serão estendidos aos seus administradores e sócios com poderes de administração, à pessoa jurídica sucessora ou à empresa do mesmo ramo com relação de coligação ou controle, de fato ou de direito, com o Contratado, observados, em todos os casos, o contraditório, a ampla defesa e a obrigatoriedade de análise jurídica prévia.

8.12. O Contratante deverá, no prazo máximo de 15 (quinze) dias úteis, contado da data de aplicação da sanção, informar e manter atualizados os dados relativos às sanções por ela aplicadas, para fins de publicidade no Cadastro Nacional de Empresas Inidôneas e Suspensas (CEIS) e no Cadastro Nacional de Empresas Punidas (CNEP), instituídos no âmbito do Poder Executivo Federal.

8.12.1. As penalidades serão obrigatoriamente registradas no SICAF.

8.13. As sanções de impedimento de licitar e contratar e declaração de inidoneidade para licitar ou contratar são passíveis de reabilitação na forma do art. 163 da Lei nº 14.133, de 2021.

8.14. Os débitos do Contratado para com a Administração Contratante, resultantes de multa administrativa e/ou indenizações, não inscritos em dívida ativa, poderão ser compensados, total ou parcialmente, com os créditos devidos pelo referido órgão decorrentes deste mesmo contrato ou de outros contratos administrativos que o Contratado possua com o mesmo órgão ora Contratante, na forma da Instrução Normativa SEGES/ME nº 26, de 13 de abril de 2022.

9. FORMA E CRITÉRIOS DE SELEÇÃO DO FORNECEDOR E REGIME DE EXECUÇÃO

Forma de seleção e critério de julgamento da proposta

9.1. O fornecedor será selecionado por meio da realização de procedimento de LICITAÇÃO, na modalidade PREGÃO, sob a forma ELETRÔNICA, com adoção do critério de julgamento pelo MENOR PREÇO.

Regime de Execução

9.2. O regime de execução do objeto será de empreitada por preço unitário.

Exigências de habilitação

9.3. Para fins de habilitação, deverá o interessado comprovar os seguintes requisitos:

Habilitação jurídica

9.3.1. Pessoa física: cédula de identidade (RG) ou documento equivalente que, por força de lei, tenha validade para fins de identificação em todo o território nacional;

9.3.2. Empresário individual: inscrição no Registro Público de Empresas Mercantis, a cargo da Junta Comercial da respectiva sede;

9.3.3. Microempreendedor Individual - MEI: Certificado da Condição de Microempreendedor Individual - CCMEI, cuja aceitação ficará condicionada à verificação da autenticidade no sítio <https://www.gov.br/empresas-e-negocios/pt-br/empreendedor>;

9.3.4. Sociedade empresária, sociedade limitada unipessoal – SLU ou sociedade identificada como empresa individual de responsabilidade limitada - EIRELI: inscrição do ato constitutivo, estatuto ou contrato social no Registro Público de Empresas Mercantis, a cargo da Junta Comercial da respectiva sede, acompanhada de documento comprobatório de seus administradores;

9.3.5. Sociedade empresária estrangeira: portaria de autorização de funcionamento no Brasil, publicada no Diário Oficial da União e arquivada na Junta Comercial da unidade federativa onde se localizar a filial, agência, sucursal ou estabelecimento, a qual será considerada como sua sede, conforme Instrução Normativa DREI/ME n.º 77, de 18 de março de 2020.

9.3.6. Sociedade simples: inscrição do ato constitutivo no Registro Civil de Pessoas Jurídicas do local de sua sede, acompanhada de documento comprobatório de seus administradores;

9.3.7. Filial, sucursal ou agência de sociedade simples ou empresária: inscrição do ato constitutivo da filial, sucursal ou agência da sociedade simples ou empresária, respectivamente, no Registro Civil das Pessoas Jurídicas ou no Registro Público de Empresas Mercantis onde opera, com averbação no Registro onde tem sede a matriz;

9.3.8. Sociedade cooperativa: ata de fundação e estatuto social, com a ata da assembleia que o aprovou, devidamente arquivado na Junta Comercial ou inscrito no Registro Civil das Pessoas Jurídicas da respectiva sede, além do registro de que trata o art. 107 da Lei nº 5.764, de 16 de dezembro 1971.

9.3.9. Consórcio de empresas: contrato de consórcio devidamente arquivado no Registro Civil das Pessoas Jurídicas ou no Registro Público de Empresas Mercantis (art. 279 da Lei nº 6.404, de 15 de dezembro de 1976) ou compromisso público ou particular de constituição, subscrito pelos consorciados, com a indicação da empresa líder, responsável por sua representação perante a Administração (art. 15, caput, I e II, da Lei nº 14.133, de 2021).

9.3.10. Os documentos apresentados deverão estar acompanhados de todas as alterações ou da consolidação respectiva.

Habilitação fiscal, social e trabalhista

9.3.11. Prova de inscrição no Cadastro Nacional de Pessoas Jurídicas ou no Cadastro de Pessoas Físicas, conforme o caso;

9.3.12. Prova de regularidade fiscal perante a Fazenda Nacional, mediante apresentação de certidão expedida conjuntamente pela Secretaria da Receita Federal do Brasil (RFB) e pela Procuradoria-Geral da Fazenda Nacional (PGFN), referente a todos os créditos tributários federais e à Dívida Ativa da União (DAU) por elas administrados, inclusive aqueles relativos à Seguridade Social, nos termos da Portaria Conjunta nº 1.751, de 02 de outubro de 2014, do Secretário da Receita Federal do Brasil e da Procuradora-Geral da Fazenda Nacional.

9.3.13. Prova de regularidade com o Fundo de Garantia do Tempo de Serviço (FGTS);

9.3.14. Prova de inexistência de débitos inadimplidos perante a Justiça do Trabalho, mediante a apresentação de certidão negativa ou positiva com efeito de negativa, nos termos do Título VII-A da Consolidação das Leis do Trabalho, aprovada pelo Decreto-Lei nº 5.452, de 1º de maio de 1943;

9.3.15. Prova de inscrição no cadastro de contribuintes Distrital ou Municipal relativo ao domicílio ou sede do fornecedor, pertinente ao seu ramo de atividade e compatível com o objeto contratual;

9.3.16. Prova de regularidade com a Fazenda Distrital ou Municipal do domicílio ou sede do fornecedor, relativa à atividade em cujo exercício contrata ou concorre;

9.3.17. Caso o fornecedor seja considerado isento dos tributos relacionados ao objeto contratual, deverá comprovar tal condição mediante a apresentação de declaração da Fazenda respectiva do seu domicílio ou sede, ou outra equivalente, na forma da lei.

9.3.18. O fornecedor enquadrado como microempreendedor individual que pretenda auferir os benefícios do tratamento diferenciado previstos na Lei Complementar n. 123, de 2006, estará dispensado da prova de inscrição nos cadastros de contribuintes estadual e municipal.

Qualificação Econômico-Financeira

9.3.19. certidão negativa de insolvência civil expedida pelo distribuidor do domicílio ou sede do interessado, caso se trate de pessoa física, desde que admitida a sua participação na licitação /contratação, ou de sociedade simples;

9.3.20. certidão negativa de falência expedida pelo distribuidor da sede do fornecedor;

9.3.21. balanço patrimonial, demonstração de resultado de exercício e demais demonstrações contábeis dos dois últimos exercícios sociais, já exigíveis e apresentados na forma da lei, comprovando, índices de Liquidez Geral (LG), Liquidez Corrente (LC), e Solvência Geral (SG) superiores a 1 (um), obtidos por meio da aplicação das seguintes fórmulas:

$$\begin{array}{l}
 \text{LG} = \frac{\text{Ativo Circulante} + \text{Realizável a Longo Prazo}}{\text{Passivo Circulante} + \text{Passivo Não Circulante}} \\
 \\
 \text{SG} = \frac{\text{Ativo Total}}{\text{Passivo Total}}
 \end{array}$$

Passivo Circulante + Passivo Não Circulante

$$LC = \frac{\text{Ativo Circulante}}{\text{Passivo Circulante}}$$

9.3.22. Os indicadores fixados acima deverão ser atingidos em cada um dos dois últimos exercícios sociais, sob pena de inabilitação;

9.3.23. Os documentos referidos acima limitar-se-ão ao último exercício no caso de a pessoa jurídica ter sido constituída há menos de 2 (dois) anos;

9.3.24. Os documentos referidos acima deverão ser exigidos com base no limite definido pela Receita Federal do Brasil para transmissão da Escrituração Contábil Digital - ECD ao Sped.

9.3.25. O atendimento dos índices econômicos previstos neste termo de referência deverá ser atestado mediante declaração assinada por profissional habilitado da área contábil, apresentada pelo fornecedor.

9.3.26. As empresas criadas no exercício financeiro da licitação/contratação deverão atender a todas as exigências da habilitação e poderão substituir os demonstrativos contábeis pelo balanço de abertura.

Qualificação Técnica

9.3.27 Declaração de que o fornecedor tomou conhecimento de todas as informações e das condições locais para o cumprimento das obrigações objeto da contratação.

9.3.28. Registro ou inscrição da empresa licitante no CREA (Conselho Regional de Engenharia e Agronomia) e/ou CAU (Conselho de Arquitetura e Urbanismo) e/ou CRT (Conselho Regional dos Técnicos Industriais) em plena validade, conforme as áreas de atuação previstas, em plena validade.

Qualificação Técnico-Operacional

9.3.29. Comprovação de aptidão para execução de serviço similar, de complexidade tecnológica e operacional equivalente ou superior à do objeto desta contratação, ou do item pertinente, por meio da apresentação de certidões ou atestados emitidos por pessoas jurídicas de direito público ou privado, ou pelo conselho profissional competente, quando for o caso.

9.3.29.1. Para fins da comprovação de que trata este subitem, os atestados deverão dizer respeito a contrato(s) executado(s) com as seguintes características mínimas:

9.3.29.2. Contrato(s)/atestados de capacidade técnica que comprove(m) a execução, pelo fornecedor, dos serviços solicitados envolvendo o mínimo de 50% (cinquenta por cento) da quantidade demandada pelo item disputado. Serão admitidos, para fins de comprovação de quantitativo mínimo de serviço, a apresentação e o somatório de diferentes atestados de serviços executados.

9.3.29.3. Os atestados de capacidade técnica poderão ser apresentados em nome da matriz ou da filial do fornecedor.

9.3.29.4. O fornecedor disponibilizará todas as informações necessárias à comprovação da legitimidade dos atestados, apresentando, quando solicitado pela Administração, cópia do contrato que deu suporte à contratação, endereço atual do Contratante e local em que foram prestados os serviços, entre outros documentos.

9.3.29.5. Os atestados deverão referir-se a serviços prestados no âmbito de sua atividade econômica principal ou secundária especificadas no contrato social vigente.

9.3.30. Serão aceitos atestados ou outros documentos hábeis emitidos por entidades estrangeiras quando acompanhados de tradução para o português, salvo se comprovada a inidoneidade da entidade emissora.

9.3.31. A apresentação, pelo fornecedor, de certidões ou atestados de desempenho anterior emitido em favor de consórcio do qual tenha feito parte será admitida, desde que atendidos os requisitos do art. 67, §§ 10 e 11, da Lei nº 14.133/2021 e regulamentos sobre o tema.

Qualificação Técnico-Profissional

9.3.32. Apresentação do(s) profissional(is), ~~abaixo indicado(s)~~, devidamente registrado(s) no conselho profissional competente **(conforme item 9.39)**, detentor(es) de atestado de responsabilidade técnica por execução de serviço de características semelhantes, ~~também abaixo indicado(s)~~.

9.3.32.1. O(s) profissional(is) acima indicado(s) deverá(ão) participar do serviço objeto do contrato, e será admitida a sua substituição por profissionais de experiência equivalente ou superior, desde que aprovada pela Administração (§ 6º do art. 67 da Lei nº 14.133, de 2021)

9.3.33. Não serão admitidos atestados de responsabilidade técnica de profissionais que, na forma de regulamento, tenham dado causa à aplicação das sanções previstas nos incisos III e IV do **caput** do art. 156 da Lei n.º 14.133, de 2021, em decorrência de orientação proposta, de prescrição técnica ou de qualquer ato profissional de sua responsabilidade.

9.3.34. Os atestados de capacidade técnica poderão ser apresentados em nome da matriz ou da filial do fornecedor.

Disposições gerais sobre habilitação

9.4. Quando permitida a participação na licitação/contratação de empresas estrangeiras que não funcionem no País, as exigências de habilitação serão atendidas mediante documentos equivalentes, inicialmente apresentados em tradução livre.

9.5. Na hipótese de o fornecedor ser empresa estrangeira que não funcione no País, para assinatura do contrato ou da ata de registro de preços ou do aceite do instrumento equivalente, os documentos exigidos para a habilitação serão traduzidos por tradutor juramentado no País e apostilados nos termos do disposto no Decreto nº 8.660, de 29 de janeiro de 2016, ou de outro que venha a substituí-lo, ou consularizados pelos respectivos consulados ou embaixadas.

9.6. Não serão aceitos documentos de habilitação com indicação de CNPJ/CPF diferentes, salvo aqueles legalmente permitidos.

9.7. Se o fornecedor for a matriz, todos os documentos deverão estar em nome da matriz, e se o fornecedor for a filial, todos os documentos deverão estar em nome da filial, exceto para atestados de capacidade técnica, e no caso daqueles documentos que, pela própria natureza, comprovadamente, forem emitidos somente em nome da matriz.

9.8. Serão aceitos registros de CNPJ de fornecedor matriz e filial com diferenças de números de documentos pertinentes ao CND e ao CRF/FGTS, quando for comprovada a centralização do recolhimento dessas contribuições.

Documentação complementar para cooperativas

9.9. Caso admitida a participação de cooperativas, será exigida a seguinte documentação complementar:

9.9.1. A relação dos cooperados que atendem aos requisitos técnicos exigidos para a contratação e que executarão o contrato, com as respectivas atas de inscrição e a comprovação de que estão domiciliados na localidade da sede da cooperativa, respeitado o disposto nos arts. 4º, inciso XI, 21, inciso I e 42, §§2º a 6º da Lei n. 5.764, de 1971;

9.9.2. A declaração de regularidade de situação do contribuinte individual – DRSCI, para cada um dos cooperados indicados;

9.9.3. A comprovação do capital social proporcional ao número de cooperados necessários à prestação do serviço;

9.9.4. O registro previsto na Lei n. 5.764, de 1971, art. 107;

9.9.5. A comprovação de integração das respectivas quotas-partes por parte dos cooperados que executarão o contrato;

9.9.6. Os seguintes documentos para a comprovação da regularidade jurídica da cooperativa:

9.9.6.1. ata de fundação;

9.9.6.2. estatuto social com a ata da assembleia que o aprovou;

9.9.6.3. regimento dos fundos instituídos pelos cooperados, com a ata da assembleia;

9.9.6.4. editais de convocação das três últimas assembleias gerais extraordinárias;

9.9.6.5. três registros de presença dos cooperados que executarão o contrato em assembleias gerais ou nas reuniões seccionais;

9.9.6.6. ata da sessão que os cooperados autorizaram a cooperativa a contratar o objeto da contratação;

9.9.6.7. última auditoria contábil-financeira da cooperativa, conforme dispõe o art. 112 da Lei n. 5.764, de 1971, ou uma declaração, sob as penas da lei, de que tal auditoria não foi exigida pelo órgão fiscalizador.

10. ESTIMATIVAS DO VALOR DA CONTRATAÇÃO

10.1. O custo estimado total da contratação, que é o máximo aceitável, é de R\$ 1.141.784,98 (**um milhão cento e quarenta e um mil setecentos e oitenta e quatro reais e oito centavos.**), conforme custos unitários apostos na Planilha Orçamentária.

10.2. A estimativa de custo levou em consideração o risco envolvido na contratação e sua alocação entre Contratante e Contratado, conforme especificado na matriz de risco constante do Contrato.

10.3. Em caso de Registro de Preços, os preços registrados poderão ser alterados ou atualizados em decorrência de eventual redução dos preços praticados no mercado ou de fato que eleve o custo dos bens, das obras ou dos serviços registrados, nas seguintes situações:

10.3.1. Em caso de força maior, caso fortuito ou fato do príncipe ou em decorrência de fatos imprevisíveis ou previsíveis de consequências incalculáveis, que inviabilizem a execução da ata tal como pactuada, nos termos do disposto na alínea "d" do inciso II do caput do art. 124 da Lei nº 14.133, de 2021;

10.3.2. em caso de criação, alteração ou extinção de quaisquer tributos ou encargos legais ou superveniência de disposições legais, com comprovada repercussão sobre os preços registrados;

10.3.3. serão reajustados os preços registrados, respeitada a contagem da anualidade e o índice previsto para a contratação; ou

10.3.4. poderão ser repactuados, a pedido do interessado, conforme critérios definidos para a contratação.

11. ADEQUAÇÃO ORÇAMENTÁRIA

11.1. A indicação da dotação orçamentária fica postergada para o momento da assinatura do contrato ou instrumento equivalente.

12. DISPOSIÇÕES FINAIS

12.1. As informações contidas neste Termo de Referência não são classificadas como sigilosas.

13. ANEXO I Regras aplicáveis ao instrumento substitutivo ao contrato (Contratações de pequeno valor - art. 95, inciso I, da Lei n. 14.133/2021, Orientação Normativa nº 84, de 17 de maio de 2024)

13.1 Conforme o não enquadramento deste pregão na Orientação Normativa nº 84, de 17 de maio de 2024, fica dispensada a necessidade de celebração contratual.

14. ANEXO II TERMO DE CIÊNCIA E CONCORDÂNCIA

ANEXO II

TERMO DE CIÊNCIA E CONCORDÂNCIA

Por meio deste instrumento, (*identificar o Contratado*) declara que está ciente e concorda com as disposições e obrigações previstas no *Edital*, no Termo de Referência e nos demais anexos a que se refere o *Pregão* nº 90022/2025, bem como que se responsabiliza, sob as penas da Lei, pela veracidade e legitimidade das informações e documentos apresentados durante o processo de contratação.

Local-UF, de de 20.... .

(Nome e Cargo do Representante Legal)

15. Responsáveis

Todas as assinaturas eletrônicas seguem o horário oficial de Brasília e fundamentam-se no §3º do Art. 4º do [Decreto nº 10.543, de 13 de novembro de 2020](#).

Documento assinado digitalmente
 LUIZ FELIX COSTA ANDRADE LIMA
Data: 19/07/2025 13:32:41-0300
Verifique em <https://validar.iti.gov.br>

LUIZ FELIX COSTA ANDRADE LIMA

Chefe do Pelotão de Obra

Documento assinado digitalmente
 TULIO MARQUES DA CUNHA
Data: 21/07/2025 09:44:01-0300
Verifique em <https://validar.iti.gov.br>

TULIO MARQUES DA CUNHA

Adjunto do Pelotão de Obras

GLEYCE BEZERRA DE LIMA

Aux. do Pelotão de Obras



Assinou eletronicamente em 18/07/2025 às 09:52:00.

Estudo Técnico Preliminar 146/2025

1. Informações Básicas

Número do processo: 64361.006301/2025-97

2. Descrição da necessidade

2.2.1 A presente contratação visa atender à necessidade de Contratação de serviços comuns de engenharia para reforma nas instalações do QG da 7ª RM e Base Administrativa do Curado, incluindo a necessidade das adaptações para implantação do Serviço Militar Voluntário Feminino, a serem executados com regime de dedicação exclusiva de mão de obra.

2.2 A contratação está alinhada aos Objetivos Estratégicos da Base Administrativa do Curado, conforme estabelecido no seu Plano de Gestão, notadamente no Objetivo Organizacional OE 001: "Manter as instalações da B Adm Curado e as áreas comuns do QG da 7ª RM em condições adequadas de uso, por meio de melhorias e reformas nas redes lógica e elétrica, serviços de zeladoria e intervenções estruturais, de forma preventiva e planejada." Assim, busca-se assegurar a conservação do patrimônio público, tanto imobiliário quanto mobiliário, por meio da aquisição de insumos e contratação de serviços comuns de engenharia que viabilizem sua manutenção contínua.

3. Área requisitante

Área Requisitante	Responsável
Pelotão de Obras	Túlio Marques Da Cunha

4. Descrição dos Requisitos da Contratação

4.1 A empresa contratada deverá seguir os normativos vigentes que disciplinam os serviços a serem contratados, de acordo com a sua natureza, observando as Normas da ABNT, CONAMA, ANVISA, SEMA e outras normas que regulamentam procedimentos a serem executados no escopo do contrato;

4.2 Caso seja necessário a utilização de produto para auxiliar no procedimento, utilizar produto que obedeça às classificações determinadas pela ANVISA;

4.3 Adotar medidas para evitar desperdício de água tratada e realizar descartes de resíduos em locais devidamente licenciados;

4.4 Os serão dentro dos padrões e exigências definidos, serviços podendo ser rejeitados no todo ou em parte, devendo a Contratada, em prazo estabelecido, refazer, corrigir ou substituir às suas custas, sem prejuízo da aplicação de penalidades;

4.5 O recebimento serviço não exclui a responsabilidade da Contratada pelos prejuízos resultantes da incorreta execução do contrato;

4.6 A empresa licitante deverá estar regularmente inscrita no respectivo conselho profissional (CREA), bem como o(s) profissional(is) designado(s) como responsável (eis) técnico(s);

4.7 Será de responsabilidade integral da contratada a observância e o cumprimento da legislação e demais instrumentos normativos vigentes a respeito de relações trabalhistas, acidentes no trabalho, tributos, previdência social, e todas as demais disposições normativas que venham a incidir na execução do contrato;

4.8 A execução do contrato não tem o condão de estabelecer qualquer vínculo empregatício entre os funcionários da contratada e a administração, sendo proibida qualquer tipo de relação que caracterize qualquer forma de pessoalidade e/ou subordinação direta, tais como;

- a) Possibilitar ou dar causa a atos de subordinação, vinculação hierárquica, prestação de contas, aplicação de sanção e supervisão direta sobre os empregados da contratada;
- b) Exercer o poder de mando sobre os empregados da contratada, devendo reportar-se somente aos prepostos ou responsáveis por ela indicados;
- c) Direcionar a contratação de pessoas para trabalhar nas empresas contratadas;
- d) Promover ou aceitar o desvio de funções dos trabalhadores da contratada, mediante a utilização destes em atividades distintas daquelas previstas no objeto da contratação e em relação à função específica para a qual o trabalhador foi contratado;

5. Levantamento de Mercado

5.1 Os serviços e fornecimentos que se pretende contratar classificam-se como bens e serviços comuns, encontrados facilmente no mercado nacional, havendo diversas empresas aptas a participarem da licitação, haja vista os pregões já realizados no âmbito da Administração Pública para esse tipo de demanda. Foram analisadas contratações similares feitas por outros órgãos e entidades, por meio de consultas a outros editais, com objetivo de identificar a existência de novas metodologias, tecnologias ou inovações que melhor atendessem às necessidades da Administração. Para a contratação dos serviços em comento, tanto as empresas como os tomadores de serviços, e em especial os órgãos públicos, efetivam a contratação de forma semelhante à que se pretende adotar, cumprindo as respectivas exigências legais, normativas e editalícias. Na contratação em análise, apesar das particularidades técnicas, não foram identificadas situações específicas que pudessem acarretar a realização de audiência pública para coleta de contribuições a fim de definir a solução mais adequada visando preservar a relação custo-benefício, em face dos serviços serem considerados comuns;

5.2 Tem-se como premissa a obtenção de soluções práticas e econômicas para adaptar as áreas do QG 7ª RM e Base Administrativa do Curado, em virtude do início do Serviço Militar Voluntário Feminino. As exigências contidas nas normas vigentes, observadas as condições de segurança, acessibilidade, habitabilidade e manutenção de baixo custo. Não foram previstas soluções que visem apenas melhorias estéticas, mas sim, à racionalidade e flexibilidade de uso dos espaços aliada à economia de manutenção e custeio a curto e médio prazo;

6. Descrição da solução como um todo

6.1 Optou-se pela realização de uma licitação na modalidade Pregão SRP, e não um pregão convencional, pelas especificidades do serviço em tela. A partir da assinatura da ARP, o Órgão, de acordo com sua programação, oportunidade e conveniência, terá 12 meses para, de acordo com sua programação e executar o serviço.

6.2 Se optou por realizar a presente licitação, valendo-se do Sistema de Registro de Preços em virtude do exato enquadramento das necessidades do projeto nos requisitos fundamentais para utilização desse sistema, que proporcione vantagens econômicas e eficiência na prestação dos serviços, além de facilitar a execução dos procedimentos administrativos da OM, gerenciamento de licitações e contratos, contatos com escalões superiores, dentre outras atividades diárias desenvolvidas na OM.

6.3 Quanto à aquisição, o sistema de registro de preços proporciona inúmeras vantagens, enquadradas na hipótese do Art. 3º, Inciso II, do Decreto 11.462/2023: quando for conveniente a aquisição de bens com previsão de entregas parceladas ou contratação de serviços remunerados por unidade de medida, como quantidade de horas de serviço, postos de trabalho ou em regime de tarefa;

7. Estimativa das Quantidades a serem Contratadas

7.1 Conforme anexo do Planilha Orçamentaria.

8. Estimativa do Valor da Contratação

Valor (R\$): 1.141.784,98

O valor estimado da contratação é de **R\$ 1.141.784,98 (um milhão cento e quarenta e um mil setecentos e oitenta e quatro reais e noventa e oito centavos.)**, com base na pesquisa realizada no **Compras.gov.br**, através do **Relatório de Pesquisa de Preços**, e tabelas de referência (SINAPI e SEINFRA).

8.1. O levantamento de preços foi realizado mediante pesquisa elaborada nos termos do Art 5º da IN Nº 65 /2021, da SEGES /ME, através de quantitativos previstos na planilha de pesquisa de preços, sendo os valores de referência obtidos em consulta no Painel de Preços e no Portal de Compras Governamentais, como também em sítios eletrônicos especializados, havendo a consolidação das consultas no Mapa Comparativo.

8.2. Outrossim, foram priorizados os incisos I e II, do Art. 5º da IN 65/2021, porém aqueles que não foram contemplados com preços no Painel de Preços/SIASG tiveram utilizados o inciso III, de forma a complementar a pesquisa de preços. Foram desconsiderados os valores excessivamente elevados para cálculo da média de 3 (três) valores distintos para um mesmo item, determinando então os valores máximos admissíveis para aquisição.

8.3.Quanto ao método para obtenção do preço estimado, foi aplicada a média aritmética entre três preços obtidos na pesquisa. Todavia, foi observado que a média obtida a partir dos preços coletados no Painel de Preços (inciso I, IN 65/2021) mostrou-se menor do que os últimos valores homologados ou inferior ao que o produto vem apresentando no mercado, o que levaria o item a ser fracassado na licitação, uma vez que o valor de referência seria menor do que os preços praticados efetivamente no mercado.

8.4. Desta feita, a fim de obter-se valores de referência compatíveis com o que efetivamente está sendo praticado no mercado, e assim, possibilitar o êxito na apresentação de propostas, foram obtidas cotações em sites de estabelecimentos especializados (Inciso III, IN 65/2021), de maneira que o valor de referência é formulado a partir de um valor do painel de preços e outros dois valores de sites especializados

9. Justificativa para o Parcelamento ou não da Solução

9.1.A licitação será realizada por item, pois, desta forma, não haverá prejuízo para o conjunto da solução ou perda de economia de escala, visando propiciar a ampla participação de licitantes, que embora não disponham de capacidade para execução da totalidade do objeto, possam fazê-lo com relação a itens ou unidades autônomas.

9.2. Além disso, permite que as empresas que não possuam todos os requisitos de habilitação para determinado item, dispostos neste documento, possam concorrer no certame para os serviços que possuam total capacidade de atender as exigências.

10. Contratações Correlatas e/ou Interdependentes

10.1 Não se faz necessária a realização de aquisições correlatas ou interdependentes para a viabilidade e contratação desta demanda.

11. Alinhamento entre a Contratação e o Planejamento

11.1 A projeção de contratação dos serviços contidos neste Estudo Técnico Preliminar está em alinhamento com Planejamento e Gerenciamento de Contratações de 2025 conforme preconiza o inciso IX, art. 7º da IN 58/2022.

12. Benefícios a serem alcançados com a contratação

12.1. Conforme preconiza o inciso X do artigo 9º da INSTRUÇÃO NORMATIVA SEGES Nº 58, DE 8 DE AGOSTO DE 2022, exigindo o demonstrativo dos resultados pretendidos, em termos de economicidade e de melhor aproveitamento dos consideramos que o resultado pretendido é recursos humanos, materiais e financeiros disponíveis, qualquer outro resultado pretendido.

12.2. Com mais acurácia, o resultado primário pretendido é a adequação das instalações para a melhor recepção e alojamen das futuras militares do segmento feminino, que darão início ao serviço militar voluntário.

13. Providências a serem Adotadas

13.1. Conforme preconiza o inciso X do artigo 9º da INSTRUÇÃO NORMATIVA SEGES Nº 58, DE 8 DE AGOSTO DE 2022, exigindo as possíveis providências a serem adotadas pela Administração previamente à celebração do contrato, tais como adaptações no ambiente do órgão ou da entidade, necessidade de obtenção de licenças, outorgas ou autorizações, cabe ressaltar a perene exigência de capacitação de servidores ou de empregados para fiscalização e gestão contratual, capacitação de pessoal para o exercício das atribuições de fiscal de contrato.

13.2. Não há providências relevantes ou específicas a serem adotadas pela Administração de forma prévia à celebração do contato.

13.3. Este ETP dará subsídio ao Termo de Referência para o pregão. Após a conclusão da licitação, a Seção da Fiscalização Administrativa desta Base Administrativa expedirá comunicação para onde todas as partes interessadas planejem e realizem as requisições, a fim de ser viabilizada a aquisição por Nota de Empenho para a empresa adjudicatárias e signatárias das Atas de Registro de Preços. Após a devida conclusão do processo licitatório, os serviços serão realizados conforme a necessidade sazonais, procurando sempre manter a segurança orgânica em dia.

14. Possíveis Impactos Ambientais

14 Após a devida análise do projeto e de suas características, conclui-se que a obra em questão não apresenta impactos ambientais significativos. As intervenções previstas são de baixa magnitude, restritas a áreas previamente alteradas e não envolvem supressão de vegetação nativa, interferência em corpos d'água ou áreas legalmente protegidas. Ademais, foram observadas boas práticas de engenharia e gestão ambiental no planejamento da execução, o que minimiza possíveis efeitos negativos. Dessa forma, considera-se que a atividade é ambientalmente viável, dispensando, neste caso, a exigência de estudos ambientais mais aprofundados.

15. Declaração de Viabilidade

Esta equipe de planejamento declara **viável** esta contratação.

15.1. Justificativa da Viabilidade

15.1 As atuais instalações apresentam limitações quanto à privacidade, capacidade, segurança e conforto. Em muitos casos, o alojamento de militares femininas ocorre de forma improvisada ou em condições que não atendem integralmente às normas . Tal cenário pode comprometer a motivação, o desempenho e a permanência dessas militares na instituição.

A reforma proposta consiste na adequação de instalações físicas já existentes, com intervenções arquitetônicas pontuais (como subdivisões de espaços, instalação de sanitários exclusivos, áreas de convivência, armários individuais, climatização, melhorias na ventilação e acessibilidade). Essas ações são tecnicamente viáveis, com execução prevista de forma gradual, respeitando o cronograma e orçamento estabelecidos.

Benefícios Esperados

- Melhoria na qualidade de vida e bem-estar das militares;
- Cumprimento das normas de saúde, segurança e ergonomia;

- Redução de improvisações logísticas e operacionais;
- Valorização da força de trabalho feminina e estímulo à permanência no serviço;
- Conformidade com políticas institucionais de equidade e direitos humanos.

16. Responsáveis

Todas as assinaturas eletrônicas seguem o horário oficial de Brasília e fundamentam-se no §3º do Art. 4º do [Decreto nº 10.543, de 13 de novembro de 2020](#).

Documento assinado digitalmente
 **TULIO MARQUES DA CUNHA**
Data: 23/07/2025 07:26:58-0300
Verifique em <https://validar.iti.gov.br>

TULIO MARQUES DA CUNHA

Adjunto do Pelotão de Obras

Documento assinado digitalmente
 **LUIZ FELIX COSTA ANDRADE LIMA**
Data: 23/07/2025 07:05:25-0300
Verifique em <https://validar.iti.gov.br>

LUIZ FELIX COSTA ANDRADE LIMA

Chefe do Pelotão de Obras

GLEYCE BEZERRA DE LIMA

Aux. Pelotão de Obras



Assinou eletronicamente em 18/07/2025 às 09:40:15.



MINISTÉRIO DA DEFESA
EXÉRCITO BRASILEIRO
BASE ADMINISTRATIVA DO CURADO
BASE MESTRE-DE-CAMPO ANTÔNIO CURADO VIDAL

OBJETO:	Contratação de serviços comuns de engenharia para refoma nas instalações do QG da 7ºRM e Base Administrativa do Curado, visando o serviço militar feminino.
LOCAL:	Av. Prof. Luiz Freire, 198 - Várzea, Recife - PE, 50740-437

RESUMO DA PROPOSTA MAIS VANTAJOSA

1.0	PLANILHA DE QUANTITATIVOS E ESTIMATIVA DE PREÇOS - COM DESONARAÇÃO	VALOR DA PROPOSTA	R\$ 1.141.784,98
		um milhão cento e quarenta e um mil setecentos e oitenta e quatro reais e noventa e oito centavos.	
2.0	PLANILHA DE QUANTITATIVOS E ESTIMATIVA DE PREÇOS - SEM DESONERAÇÃO	VALOR DA PROPOSTA	R\$ 1.158.162,60
		um milhão cento e cinquenta e oito mil cento e sessenta e dois reais e sessenta centavos	

FOI ESCOLHIDO O ORÇAMENTO UTILIZANDO AS TABELAS DE REFERÊNCIA DESONERADA POR APRESENTAREM VALORES MAIS VANTAJOSOS PARA A ADMINISTRAÇÃO.

Documento assinado digitalmente
gov.br LUIZ FELIX COSTA ANDRADE LIMA
Data: 22/07/2025 21:02:37-0300
Verifique em <https://validar.iti.gov.br>

Asp. LUIZ **FELIX** COSTA ANDRADE LIMA
Chefe do Pelotão de Obras



MINISTÉRIO DA DEFESA
EXÉRCITO BRASILEIRO
BASE ADMINISTRATIVA DO CURADO
BASE MESTRE-DE-CAMPO ANTÔNIO CURADO VIDAL

OBJETO:	REFORMA DAS INSTALAÇÕES DO QG DA 7RM E BASE ADM CURADO SERVIÇO MILITAR FEMININO	Bancos
LOCAL:	Av. Prof. Luiz Freire, 198 - Várzea, Recife - PE, 50740-437	SINAPI - 06/2025 - Pernambuco SEINFRA - 028.1 - Ceará

Orçamento Sintético

Item	Código	Banco	Descrição	Und	COVI	Peso (%)
					DESONERAÇÃO	
					VALOR TOTAL	
					C/ BDI	
1			SERVIÇOS PREMILINARES		21.761,85	1,91 %
2			REVESTIMENTO DE PISO E PAREDE		548.938,40	48,08 %
3			COBERTA		571.084,73	50,02 %
TOTAL					1.141.784,98	100%

Documento assinado digitalmente
gov.br LUIZ FELIX COSTA ANDRADE LIMA
Data: 22/07/2025 21:02:37-0300
Verifique em <https://validar.iti.gov.br>

Asp. LUIZ **FELIX** COSTA ANDRADE LIMA
Chefe do Pelotão de Obras



MINISTÉRIO DA DEFESA
EXÉRCITO BRASILEIRO
BASE ADMINISTRATIVA DO CURADO
BASE MESTRE-DE-CAMPO ANTÔNIO CURADO VIDAL

OBJETO:	REFORMA DAS INSTALAÇÕES DO QG DA 7RM E BASE ADM CURADO SERVIÇO MILITAR FEMININO	B.D.I.	Bancos
LOCAL:	Av. Prof. Luiz Freire, 198 - Várzea, Recife - PE, 50740-437	30,0%	SINAPI - 06/2025 - Pernambuco SEINFRA - 028.1 - Ceará

Orçamento Sintético

Item	Código	Banco	Descrição	Und	Quant. MINIMA	Quant.	COM DESONERAÇÃO		COM DESONERAÇÃO		Peso (%)
							VALOR UNIT		VALOR TOTAL		
							S/ BDI	C/ BDI	S/ BDI	C/ BDI	
1			SERVIÇOS PRELIMINARES						16.737,60	21.761,85	1,91 %
1.1	97649	SINAPI	REMOÇÃO DE TELHAS DE FIBROCIMENTO, METÁLICA E CERÂMICA, DE FORMA MECANIZADA, COM USO DE GUINDASTE, SEM REAPROVEITAMENTO. AF_09/2023	m²	40,00	3.300,00	4,63	6,02	15.279,00	19.866,00	1,74 %
1.2	100983	SINAPI	CARGA, MANOBRA E DESCARGA DE ENTULHO EM CAMINHÃO BASCULANTE 14 M³ - CARGA COM ESCAVADEIRA HIDRÁULICA (CAÇAMBA DE 0,80 M³ / 111 HP) E DESCARGA LIVRE (UNIDADE: M3). AF_07/2020	m³	40,00	165,00	8,84	11,49	1.458,60	1.895,85	0,17 %
2			REVESTIMENTO DE PISO E PAREDE						422.258,80	548.938,40	48,08 %
2.1	87702	SINAPI	CONTRAPISO EM ARGAMASSA TRAÇO 1:4 (CIMENTO E AREIA), PREPARO MANUAL, APLICADO EM ÁREAS SECAS SOBRE LAJE, NÃO ADERIDO, ACABAMENTO NÃO REFORÇADO, ESPESSURA 6CM. AF_07/2021	m²	100,00	2.060,00	60,97	79,26	125.598,20	163.275,60	14,30 %
2.2	28.1 C1920	SEINFRA	PISO INDUSTRIAL NATURAL ESP.= 12mm, INCLUS. POLIMENTO (INTERNO)	m²	100,00	2.060,00	136,06	176,88	280.283,60	364.372,80	31,91 %
2.3	96368	SINAPI	PAREDE COM SISTEMA EM CHAPAS DE GESSO PARA DRYWALL, USO INTERNO COM DUAS FACES DUPLAS E ESTRUTURA METÁLICA COM GUIAS DUPLAS, SEM VÃOS. AF_07/2023_PS	m²	10,00	100,00	163,77	212,90	16.377,00	21.290,00	1,86 %
3			COBERTA						439.287,78	571.084,73	50,02 %
3.1	97640	SINAPI	REMOÇÃO DE FORROS DE DRYWALL, PVC E FIBROMINERAL, DE FORMA MANUAL, SEM REAPROVEITAMENTO. AF_09/2023	m²	10,00	340,00	1,91	2,48	649,40	843,20	0,07 %
3.2	96486	SINAPI	FORRO EM RÉGUAS DE PVC, LISO, PARA AMBIENTES COMERCIAIS, INCLUSIVE ESTRUTURA BIDIRECIONAL DE FIXAÇÃO. AF_08/2023_PS	m²	10,00	340,00	74,25	96,53	25.245,00	32.820,20	2,87 %
3.3	C2442	SEINFRA	TELHA DE FIBROCIMENTO KALHETÃO INCLINAÇÃO 9%	m²	40,00	2.650,00	148,36	192,87	393.154,00	511.105,50	44,76 %
3.4	93281	SINAPI	GUINCHO ELÉTRICO DE COLUNA, CAPACIDADE 400 KG, COM MOTO FREIO, MOTOR TRIFÁSICO DE 1,25 CV - CHP DIURNO. AF_03/2016	CHP	6,00	397,50	22,45	29,19	8.923,88	11.603,03	1,02 %
3.5	93282	SINAPI	GUINCHO ELÉTRICO DE COLUNA, CAPACIDADE 400 KG, COM MOTO FREIO, MOTOR TRIFÁSICO DE 1,25 CV - CHI DIURNO. AF_03/2016	CHI	8,00	530,00	21,35	27,76	11.315,50	14.712,80	1,29 %
TOTAL									878.284,18	1.141.784,98	100%
									BDI	263.500,80	
									TOTAL SEM BDI	878.284,18	

Documento assinado digitalmente
gov.br LUIZ FELIX COSTA ANDRADE LIMA
Data: 22/07/2025 21:02:37-0300
Verifique em <https://validar.iti.gov.br>

Asp. LUIZ FELIX COSTA ANDRADE LIMA
Chefe do Pelotão de Obras



MINISTÉRIO DA DEFESA
EXÉRCITO BRASILEIRO
BASE ADMINISTRATIVA DO CURADO

BASE MESTRE-DE-CAMPO ANTÔNIO CURADO VIDAL

OBJETO: Contratação de serviços comuns de engenharia para refoma nas instalações do QG da 7ªRM e Base Administrativa do Curado, visando o serviço militar feminino.

LOCAL: Av. Prof. Luiz Freire, 198 - Várzea, Recife - PE, 50740-437

CRONOGRAMA FÍSICO FINANCEIRO

ITEM	DESCRIÇÃO DOS SERVIÇOS	VALOR (R\$)	% ITEM	30 DIAS	60 DIAS	90 DIAS	120 DIAS	150 DIAS
1.0	SERVIÇOS PREMILINARES	21.761,85	1,91%	100,00%				
				21.761,85	-	-	-	-
2.0	REVESTIMENTO DE PISO E PAREDE	548.938,40	48,08%		30,00%	30,00%	30,00%	10,00%
				-	164.681,52	164.681,52	164.681,52	54.893,84
3.0	COBERTA	571.084,73	50,02%		30,00%	30,00%	30,00%	10,00%
				-	171.325,42	171.325,42	171.325,42	57.108,47
% MENSAL				1,91%	29,43%	29,43%	29,43%	9,81%
% ACUMULADO				1,91%	31,33%	60,76%	90,19%	100,00%
DESEMBOLSO MENSAL				21.761,85	336.006,94	336.006,94	336.006,94	112.002,31
DESEMBOLSO ACUMULADO		1.141.784,98		21.761,85	357.768,79	693.775,73	1.029.782,67	1.141.784,98

Asp. LUIZ FELIX COSTA ANDRADE LIMA
Chefe do Pelotão de Obras

Documento assinado digitalmente



LUIZ FELIX COSTA ANDRADE LIMA
Data: 22/07/2025 21:02:37-0300
Verifique em <https://validar.iti.gov.br>



MINISTÉRIO DA DEFESA
EXÉRCITO BRASILEIRO
BASE ADMINISTRATIVA DO CURADO
BASE MESTRE-DE-CAMPO ANTÔNIO CURADO VIDAL

OBJETO: Contratação de serviços comuns de engenharia para refoma nas instalações do QG da 7ªRM e Base Administrativa do Curado, visando o serviço militar feminino.

LOCAL: Av. Prof. Luiz Freire, 198 - Várzea, Recife - PE, 50740-437

COMPOSIÇÃO DE BDI PARA EXECUÇÃO DE SERVIÇOS (TIPO DE OBRA - CONSTRUÇÕES DE EDIFÍCIOS)

SEM DESONERAÇÃO

ITEM	DESCRIÇÃO	TAXA %
AC	ADMINISTRAÇÃO CENTRAL	5,00%
	Despesas Administrativa	5,00%
T	TRIBUTOS	8,65%
	ISS (Observar o Percentual da Localidade)	5,00%
	PIS	0,65%
	COFINS	3,00%
	CPRB - Contribuição Previdenciária Sobre Receita Bruta (Observar Lei nº 13.161/2015)	0,00%
L	LUCRO	8,00%
G	SEGURO E GARANTIA	2,00%
R	RISCO	1,27%
DF	DESPESAS FINANCEIRAS	1,56%

FÓRMULA PARA O CÁLCULO DO BDI

BDI (%)

30,00%

Para essa composição foram consideradas as diretrizes estipuladas pelo Acórdão nº 2622/2013 do TCU



Documento assinado digitalmente
LUIZ FELIX COSTA ANDRADE LIMA
Data: 22/07/2025 21:02:37-0300
Verifique em <https://validar.iti.gov.br>

Asp. LUIZ FELIX COSTA ANDRADE LIMA
Chefe do Pelotão de Obras



MINISTÉRIO DA DEFESA
EXÉRCITO BRASILEIRO
BASE ADMINISTRATIVA DO CURADO
BASE MESTRE-DE-CAMPO ANTÔNIO CURADO VIDAL

OBJETO: Contratação de serviços comuns de engenharia para refoma nas instalações do QG da 7ªRM e Base Administrativa do Curado, visando o serviço militar feminino.

LOCAL: Av. Prof. Luiz Freire, 198 - Várzea, Recife - PE, 50740-437

PERNAMBUCO

VIGÊNCIA A PARTIR DE 01/2025

ENCARGOS SOCIAIS - PERNAMBUCO

CÓDIGO	DESCRIÇÃO	COM DESONERAÇÃO		SEM DESONERAÇÃO	
		HORISTA %	MENSALISTA %	HORISTA %	MENSALISTA %
A - ENCARGOS SOCIAIS BÁSICOS					
A1	INSS	5,00%	5,00%	20,00%	20,00%
A2	SESI	1,50%	1,50%	1,50%	1,50%
A3	SENAI	1,00%	1,00%	1,00%	1,00%
A4	INCRA	0,20%	0,20%	0,20%	0,20%
A5	SEBRAE	0,60%	0,60%	0,60%	0,60%
A6	SALÁRIO EDUCAÇÃO	2,50%	2,50%	2,50%	2,50%
A7	SEGURO CONTRA ACIDENTE DE TRABALHO	3,00%	3,00%	3,00%	3,00%
A8	FGTS	8,00%	8,00%	8,00%	8,00%
A9	SECONCI	0,00%	0,00%	0,00%	0,00%
TOTAL		21,80%	21,80%	36,80%	36,80%
B - ENCARGOS SOCIAIS QUE RECEBEM AS INCIDÊNCIAS DE "A"					
B1	REPOUSO SEMANAL REMUNERADO	18,01%	não incide	18,01%	não incide
B2	FERIADOS	4,32%	não incide	4,32%	não incide
B3	AUXÍLIO - ENFERMIDADE	0,86%	0,65%	0,86%	0,65%
B4	13º SALÁRIO	10,97%	8,33%	10,97%	8,33%
B5	LICENÇA PATERNIDADE	0,07%	0,05%	0,07%	0,05%
B6	FALTAS JUSTIFICADAS	0,73%	0,56%	0,73%	0,56%
B7	DIAS DE CHUVAS	1,96%	não incide	1,96%	não incide
B8	AUXÍLIO ACIDENTE DE TRABALHO	0,10%	0,07%	0,10%	0,07%
B9	FÉRIAS GOZADAS	9,95%	7,56%	9,95%	7,56%
B10	SALÁRIO MATERNIDADE	0,03%	0,03%	0,03%	0,03%
TOTAL		47,00%	17,25%	47,00%	17,25%
C - ENCARGOS SOCIAIS QUE NÃO RECEBEM AS INCIDÊNCIAS GLOBAIS DE "A"					
C1	AVISO PRÉVIO INDENIZADO	4,77%	3,63%	4,77%	3,63%
C2	AVISO PRÉVIO TRABALHADO	0,11%	0,09%	0,11%	0,09%
C3	FÉRIAS INDENIZADAS	3,98%	3,03%	3,98%	3,03%
C4	DEPÓSITO RESCISÃO SEM JUSTA CAUSA	3,06%	2,33%	3,06%	2,33%
C5	INDENIZAÇÃO ADICIONAL	0,40%	0,31%	0,40%	0,31%
TOTAL		12,32%	9,39%	12,32%	9,39%
D - TAXAS DE REINCIDÊNCIAS					
D1	REINCIDÊNCIA DE GRUPO A SOBRE GRUPO B	9,70%	3,34%	17,30%	6,35%
D2	REINCIDÊNCIA DE GRUPO A SOBRE AVISO PRÉVIO TRABALHADO E REINCIDÊNCIA DO FGTS SOBRE AVISO PRÉVIO INDENIZADO	0,41%	0,31%	0,42%	0,32%
TOTAL		10,11%	3,65%	17,72%	6,67%
TOTAL (A+B+C+D)		91,23%	52,09%	113,84%	70,11%

Documento assinado digitalmente



LUIZ FELIX COSTA ANDRADE LIMA
Data: 22/07/2025 21:03:50-0300
Verifique em <https://validar.iti.gov.br>

Asp. LUIZ FELIX COSTA ANDRADE LIMA
Chefe do Pelotão de Obras

MODELO DE TERMO DE CONTRATO

Lei nº 14.133, de 1º de abril de 2021

SERVIÇOS CONTÍNUOS COM REGIME DE DEDICAÇÃO EXCLUSIVA DE MÃO DE OBRA – LICITAÇÃO
E CONTRATAÇÃO DIRETA



MINISTÉRIO DA DEFESA

**EXÉRCITO BRASILEIRO
BASE ADMINISTRATIVA DO CURADO**

(Base Mestre-de-Campo Antônio Curado Vidal)

PREGÃO ELETRÔNICO SRP Nº 90022/2025

(Processo Administrativo nº 64361.006301/2025-97)

CONTRATO ADMINISTRATIVO Nº xx/xxxx, QUE FAZEM
ENTRE SI A UNIÃO, POR INTERMÉDIO DO
(A)
E

A União, por intermédio da **Base Administrativa do Curado**, localizada na Av. Prof. Luís Freire, 198, Várzea, Recife-PE, inscrito (a) no CNPJ sob o nº, neste ato representada pelo Sr., Ordenador de Despesas, nomeado pela Portaria nº, de, publicada no DOU de nº, de, inscrito no CPF sob o nº portador da Cédula de Identidade nº, doravante denominada CEDENTE, e o(a) inscrito(a) no CNPJ/MF sob o nº, sediado(a) na, em doravante designado CONTRATADO, neste ato representada pelo(a) Sr.(a), portador(a) da Carteira de Identidade nº, expedida pela (o), e CPF nº, tendo em vista o que consta no Processo nº **64361.006301/2025-97** e em observância às disposições da Lei nº 14.133, de 1º de abril de 2021, e demais legislação aplicável, resolvem celebrar o presente Termo de Contrato, decorrente do Pregão Eletrônico nº 90022/2025, cujo objeto é a **Contratação de serviços de engenharia para adequação e adaptações das instalações físicas da Companhia de Comando e Serviço (CCSv), incluindo a necessidade das adaptações para a implantação do Serviço Militar Voluntário Feminino**, a serem executados com regime de dedicação exclusiva de mão de obra, conforme condições e exigências estabelecidas neste instrumento.

CLÁUSULA PRIMEIRA – OBJETO

1.1. O objeto do presente instrumento é a contratação de serviços contínuos de [objeto], a serem executados com regime de dedicação exclusiva de mão de obra, nas condições estabelecidas no Termo de Referência.

1.2. Objeto da contratação:

GP	ITEM	ESPECIFICAÇÃO	CATSER	UNIDADE DE MEDIDA	QUANTIDADE	VALOR UNITÁRIO	VALOR TOTAL
1	1	REMOÇÃO DE TELHAS DE FIBROCIMENTO, METÁLICA E CERÂMICA, DE FORMA MECANIZADA, COM USO DE GUINDASTE, SEM REAPROVEITAMENTO . AF_09/2023	5622	m ²			
	2	CARGA, MANOBRA E DESCARGA DE ENTULHO EM CAMINHÃO BASCULANTE 14 M ³ - CARGA COM ESCAVADEIRA HIDRÁULICA (CAÇAMBA DE 0,80 M ³ / 111 HP) E DESCARGA LIVRE (UNIDADE: M3). AF_07/2020	5622	m ³			
2	3	CONTRAPISO EM ARGAMASSA TRAÇO 1:4 (CIMENTO E AREIA), PREPARO MANUAL, APLICADO EM ÁREAS SECAS SOBRE LAJE, NÃO ADERIDO,	5622	m ²			

		ACABAMENTO NÃO REFORÇADO, ESPESSURA 6CM. AF_07/2021					
	4	PISO INDUSTRIAL NATURAL ESP.= 12mm, INCLUS. POLIMENTO (INTERNO)	5622	m ²			
	5	PAREDE COM SISTEMA EM CHAPAS DE GESSO PARA DRYWALL, USO INTERNO COM DUAS FACES DUPLAS E ESTRUTURA METÁLICA COM GUIAS DUPLAS, SEM VÃOS. AF_07/2023_PS	5622	m ²			
3	6	REMOÇÃO DE FORROS DE DRYWALL, PVC E FIBROMINERAL, DE FORMA MANUAL, SEM REAPROVEITAMENTO . AF_09/2023	5622	m ²			
	7	FORRO EM RÉGUAS DE PVC, LISO, PARA AMBIENTES COMERCIAIS, INCLUSIVE ESTRUTURA BIDIRECIONAL DE FIXAÇÃO. AF_08/2023_PS	5622	m ²			

8	TELHA DE FIBROCIMENTO KALHETÃO INCLINAÇÃO 9%	5622	m ²			
9	GUINCHO ELÉTRICO DE COLUNA, CAPACIDADE 400 KG, COM MOTO FREIO, MOTOR TRIFÁSICO DE 1,25 CV - CHP DIURNO. AF_03/2016	5622	CHP			
10	GUINCHO ELÉTRICO DE COLUNA, CAPACIDADE 400 KG, COM MOTO FREIO, MOTOR TRIFÁSICO DE 1,25 CV - CHI DIURNO. AF_03/2016	5622	CHI			

1.3. Vinculam esta contratação, independentemente de transcrição:

- 1.3.1. O Termo de Referência;
- 1.3.2. *O Edital da Licitação*
- 1.3.3. A Proposta do CONTRATADO;
- 1.3.4. Eventuais anexos dos documentos supracitados.

CLÁUSULA SEGUNDA – VIGÊNCIA E PRORROGAÇÃO

2.1. O prazo de vigência da contratação é de 12 meses contados do(a) assinatura da ATA SRP, na forma do artigo 105 da Lei nº 14.133, de 2021.

2.2 O contratado não tem direito subjetivo à prorrogação contratual.

CLÁUSULA TERCEIRA – MODELOS DE EXECUÇÃO E GESTÃO CONTRATUAIS

3.1. O regime de execução contratual, os modelos de gestão e de execução, assim como os prazos e condições de conclusão, entrega, observação e recebimento do objeto constam no Termo de Referência, anexo a este Contrato.

CLÁUSULA QUARTA – SUBCONTRATAÇÃO

4.1. As regras sobre a subcontratação do objeto são aquelas estabelecidas no Termo de Referência, anexo a este Contrato.

CLÁUSULA QUINTA – PREÇO

5.1. *O valor total da contratação é de R\$ xxxxxx (valor homologado).*

5.2. No valor acima estão incluídas todas as despesas ordinárias diretas e indiretas decorrentes da execução do objeto, inclusive tributos e/ou impostos, encargos sociais, trabalhistas, previdenciários, fiscais e comerciais incidentes, taxa de administração, frete, seguro e outros necessários ao cumprimento integral do objeto da contratação.

CLÁUSULA SEXTA - PAGAMENTO

6.1. O prazo para pagamento ao CONTRATADO e demais condições a ele referentes, inclusive quanto à utilização da Conta-Depósito Vinculada - bloqueada para movimentação ou do Pagamento pelo Fato Gerador, encontram-se definidos no Termo de Referência, anexo a este Contrato.

CLÁUSULA SÉTIMA - RE Pactuação DOS PREÇOS CONTRATADOS

7.1. As regras acerca da repactuação dos preços contratados são aquelas definidas no Termo de Referência, anexo a este Contrato.

CLÁUSULA OITAVA - OBRIGAÇÕES DO CONTRATANTE

8.1. São obrigações do CONTRATANTE:

8.1.1. Exigir o cumprimento de todas as obrigações assumidas pelo CONTRATADO, de acordo com o contrato e seus anexos;

8.1.2. Receber o objeto no prazo e condições estabelecidas no Termo de Referência;

8.1.3. Notificar o CONTRATADO, por escrito, sobre vícios, defeitos incorreções, imperfeições, falhas ou irregularidades verificadas na execução do objeto contratual, fixando prazo para que seja substituído, reparado ou corrigido, total ou parcialmente, às suas expensas, certificando-se de que as soluções por ele propostas sejam as mais adequadas;

8.1.4. Acompanhar e fiscalizar a execução do contrato e o cumprimento das obrigações pelo CONTRATADO;

8.1.5. Comunicar a empresa para emissão de Nota Fiscal relativa à parcela incontroversa da execução do objeto, para efeito de liquidação e pagamento, quando houver controvérsia sobre a execução do objeto, quanto à dimensão, qualidade e quantidade, conforme o art. 143 da Lei nº 14.133, de 2021;

8.1.6. Efetuar o pagamento ao CONTRATADO do valor correspondente à execução do objeto, no prazo, forma e condições estabelecidos no presente Contrato e no Termo de Referência;

8.1.7. Aplicar ao CONTRATADO as sanções previstas na lei e neste Contrato;

8.1.8. Não praticar atos de ingerência na administração do CONTRATADO, tais como:

8.1.8.1. indicar pessoas expressamente nominadas para executar direta ou indiretamente o objeto contratado;

8.1.8.2. fixar salário inferior ao definido em lei ou em ato normativo a ser pago pelo CONTRATADO;

8.1.8.3. estabelecer vínculo de subordinação com funcionário do CONTRATADO;

8.1.8.4. definir forma de pagamento mediante exclusivo reembolso dos salários pagos;

8.1.8.5. demandar a funcionário do CONTRATADO a execução de tarefas fora do escopo do objeto da contratação; e

8.1.8.6. prever exigências que constituam intervenção indevida da Administração na gestão interna do CONTRATADO.

8.1.9. Cientificar o órgão de representação judicial da Advocacia-Geral da União para adoção das medidas cabíveis quando do descumprimento de obrigações pelo CONTRATADO;

8.1.10. Explicitamente emitir decisão sobre todas as solicitações e reclamações relacionadas à execução do presente Contrato, ressalvados os requerimentos manifestamente impertinentes, meramente protelatórios ou de nenhum interesse para a boa execução do ajuste;

8.1.10.1. A Administração terá o prazo de **1 mês**, a contar da data do protocolo do requerimento para decidir, admitida a prorrogação motivada, por igual período.

8.1.11. Responder eventuais pedidos de reestabelecimento do equilíbrio econômico-financeiro feitos pelo CONTRATADO no prazo máximo de **30 dias**;

8.1.12. ~~Notificar os emitentes das garantias quanto ao início de processo administrativo para apuração de descumprimento de cláusulas contratuais;~~

8.1.13. Comunicar o CONTRATADO na hipótese de posterior alteração do projeto pelo CONTRATANTE, no caso do art. 93, §2º, da Lei nº 14.133, de 2021.

8.2. A Administração não responderá por quaisquer compromissos assumidos pelo CONTRATADO com terceiros, ainda que vinculados à execução do contrato, bem como por qualquer dano causado a terceiros em decorrência de ato do CONTRATADO, de seus empregados, prepostos ou subordinados.

CLÁUSULA NONA - OBRIGAÇÕES DO CONTRATADO

9.1. O CONTRATADO deve cumprir todas as obrigações constantes deste Contrato e de seus anexos, assumindo como exclusivamente seus os riscos e as despesas decorrentes da boa e perfeita execução do objeto, observando, ainda, as obrigações a seguir dispostas:

9.2. Atender às determinações regulares emitidas pelo fiscal ou gestor do contrato ou autoridade superior e prestar todo esclarecimento ou informação por eles solicitados;

9.3. Reparar, corrigir, remover, reconstruir ou substituir, às suas expensas, no total ou em parte, no prazo fixado pelo fiscal do contrato, os bens e serviços nos quais se verificarem vícios, defeitos ou incorreções resultantes da execução ou dos materiais empregados;

9.4. Responsabilizar-se pelos vícios e danos decorrentes da execução do objeto, bem como por todo e qualquer dano causado à Administração ou terceiros, não reduzindo essa responsabilidade a fiscalização ou o acompanhamento da execução contratual pelo CONTRATANTE, que ficará autorizado a descontar dos pagamentos devidos ou da garantia, caso exigida, o valor correspondente aos danos sofridos;

9.5. Quando não for possível a verificação da regularidade no Sistema de Cadastro de Fornecedores – SICAF, o CONTRATADO deverá entregar ao setor responsável pela fiscalização do contrato, até o dia trinta do mês seguinte ao da prestação dos serviços, os seguintes documentos:

9.5.1. prova de regularidade relativa à Seguridade Social;

9.5.2. certidão conjunta relativa aos tributos federais e à Dívida Ativa da União;

9.5.3. certidões que comprovem a regularidade perante a Fazenda Municipal ou Distrital do domicílio ou sede do CONTRATADO;

9.5.4. Certidão de Regularidade do FGTS – CRF; e

9.5.5. Certidão Negativa de Débitos Trabalhistas – CNDT.

- 9.6.** Responsabilizar-se pelo cumprimento das obrigações previstas em Acordo, Convenção, Dissídio Coletivo de Trabalho ou equivalentes das categorias abrangidas pelo contrato, por todas as obrigações trabalhistas, sociais, previdenciárias, tributárias, fiscais, comerciais e as demais previstas em legislação específica, cuja inadimplência não transfere a responsabilidade ao CONTRATANTE e não poderá onerar o objeto do contrato;
- 9.7.** Comunicar ao Fiscal do contrato tempestivamente, observada a urgência da situação, qualquer ocorrência anormal ou acidente que se verifique no local da execução do objeto contratual, não ultrapassando o prazo de 24 (vinte e quatro) horas;
- 9.8.** Paralisar, por determinação do CONTRATANTE, qualquer atividade que não esteja sendo executada de acordo com a boa técnica ou que ponha em risco a segurança de pessoas ou bens de terceiros;
- 9.9.** Manter durante toda a vigência do contrato, em compatibilidade com as obrigações assumidas, todas as condições exigidas para habilitação na licitação. ~~ou para qualificação na contratação direta;~~
- 9.10.** Cumprir, durante todo o período de execução do contrato, a reserva de cargos prevista em lei para pessoa com deficiência, para reabilitado da Previdência Social ou para aprendiz, bem como as reservas de cargos previstas na legislação;
- 9.11.** Comprovar a reserva de cargos a que se refere a cláusula acima, no prazo fixado pelo fiscal do contrato, com a indicação dos empregados que preencheram as referidas vagas;
- 9.12.** Guardar sigilo sobre todas as informações obtidas em decorrência do cumprimento do contrato;
- 9.13.** Arcar com o ônus decorrente de eventual equívoco no dimensionamento dos quantitativos de sua proposta, inclusive quanto aos custos variáveis decorrentes de fatores futuros e incertos, devendo complementá-los, caso o previsto inicialmente em sua proposta não seja satisfatório para o atendimento do objeto da contratação, exceto quando ocorrer algum dos eventos arrolados no art. 124, II, d, da Lei nº 14.133, de 2021;
- 9.14.** Cumprir, além dos postulados legais vigentes de âmbito federal, estadual ou municipal, as normas de segurança do CONTRATANTE;
- 9.15.** Alocar os empregados necessários ao perfeito cumprimento das cláusulas deste contrato, com habilitação e conhecimento adequados;
- 9.16.** Prestar os serviços dentro dos parâmetros e rotinas estabelecidos;
- 9.17.** Fornecer todos os materiais, equipamentos, ferramentas e utensílios demandados, em quantidade, qualidade e tecnologia adequadas, com a observância às recomendações aceitas pela boa técnica, normas e legislação de regência;
- 9.18.** Conduzir os trabalhos com estrita observância às normas da legislação pertinente, cumprindo as determinações dos Poderes Públicos, mantendo sempre limpo o local de execução do objeto e nas melhores condições de segurança, higiene e disciplina;
- 9.19.** Submeter previamente, por escrito, ao CONTRATANTE, para análise e aprovação, quaisquer mudanças nos métodos executivos que fujam às especificações do memorial descritivo ou instrumento congênere;
- 9.20.** Cumprir as normas de proteção ao trabalho, inclusive aquelas relativas à segurança e à saúde no trabalho;
- 9.21.** Não submeter os trabalhadores a condições degradantes de trabalho, jornadas exaustivas, servidão por dívida ou trabalhos forçados;

- 9.22.** Não permitir a utilização de qualquer trabalho do menor de dezesseis anos de idade, exceto na condição de aprendiz para os maiores de quatorze anos de idade, observada a legislação pertinente;
- 9.23.** Não submeter o menor de dezoito anos de idade à realização de trabalho noturno e em condições perigosas e insalubres e à realização de atividades constantes na Lista de Piores Formas de Trabalho Infantil, aprovada pelo Decreto nº 6.481, de 12 de junho de 2008;
- 9.24.** Receber e dar o tratamento adequado a denúncias de discriminação, violência e assédio no ambiente de trabalho;
- 9.25.** Assegurar aos trabalhadores alocados à prestação do serviço a previsibilidade da época de gozo de suas férias, com vistas a conciliar o direito ao descanso e à garantia do convívio familiar com as necessidades do serviço;
- 9.26.** Manter preposto aceito pela Administração no local da obra ou do serviço para representá-lo na execução do contrato;
- 9.26.1. A indicação ou a manutenção do preposto da empresa poderá ser recusada pelo órgão ou entidade, desde que devidamente justificada, devendo a empresa designar outro para o exercício da atividade.
- 9.27.** Não contratar, durante a vigência do contrato, cônjuge, companheiro ou parente em linha reta, colateral ou por afinidade, até o terceiro grau, de dirigente do CONTRATANTE ou de agente público que tenha desempenhado função na licitação ou que atue na fiscalização ou gestão do contrato, nos termos do artigo 48, parágrafo único, da Lei nº 14.133, de 2021;
- 9.28.** Prestar todo esclarecimento ou informação solicitada pelo CONTRATANTE ou por seus prepostos, garantindo-lhes o acesso, a qualquer tempo, ao local dos trabalhos, bem como aos documentos relativos à execução do contrato;
- 9.29.** Promover a guarda, manutenção e vigilância de materiais, ferramentas, e tudo o que for necessário à execução do objeto, durante a vigência do contrato;
- 9.30.** Assegurar aos seus trabalhadores ambiente de trabalho e instalações em condições adequadas ao cumprimento das normas de saúde, segurança e bem-estar no trabalho;
- 9.31.** Fornecer equipamentos de proteção individual (EPI) e equipamentos de proteção coletiva (EPC), quando for o caso;
- 9.32.** Garantir o acesso do CONTRATANTE, a qualquer tempo, ao local dos trabalhos, bem como aos documentos relativos à execução do contrato;
- 9.33.** Promover a organização técnica e administrativa dos serviços, de modo a conduzi-los eficaz e eficientemente, de acordo com os documentos e especificações que integram o Termo de Referência, no prazo determinado;
- 9.34.** Instruir seus empregados quanto à necessidade de acatar as normas internas da Administração;
- 9.35.** Instruir seus empregados a respeito das atividades a serem desempenhadas, alertando-os a não executar atividades não abrangidas pelo contrato, devendo o CONTRATADO relatar ao CONTRATANTE toda e qualquer ocorrência neste sentido, a fim de evitar desvio de função;
- 9.36.** Vedar a utilização, na execução dos serviços, de empregado que seja familiar de agente público ocupante de cargo em comissão ou função de confiança no órgão contratante, nos termos do artigo 7º do Decreto nº 7.203, de 2010;
- 9.37.** Disponibilizar ao CONTRATANTE os empregados devidamente uniformizados e identificados por meio de crachá, além de provê-los com os Equipamentos de Proteção Individual - EPI, quando for o caso;

- 9.38.** Fornecer os uniformes a serem utilizados por seus empregados, conforme disposto no Termo de Referência, sem repassar quaisquer custos a estes;
- 9.39.** Apresentar relação mensal dos empregados que expressamente optarem por não receber o vale-transporte;
- 9.40.** Efetuar o pagamento dos salários dos empregados alocados na execução contratual mediante depósito na conta bancária de titularidade do trabalhador, em agência situada na localidade ou região metropolitana em que ocorre a prestação dos serviços, de modo a possibilitar a conferência do pagamento por parte do CONTRATANTE. Em caso de impossibilidade de cumprimento desta disposição, o CONTRATADO deverá apresentar justificativa, a fim de que a Administração analise sua plausibilidade e possa verificar a realização do pagamento.
- 9.41.** Autorizar o CONTRATANTE, no momento da assinatura do contrato, a fazer o desconto nas faturas e realizar os pagamentos dos salários e demais verbas trabalhistas diretamente aos trabalhadores, bem como das contribuições previdenciárias e do FGTS, quando não demonstrado o cumprimento tempestivo e regular dessas obrigações, até o momento da regularização, sem prejuízo das sanções cabíveis;
- 9.42.** Não permitir que o empregado designado para trabalhar em um turno preste seus serviços no turno imediatamente subsequente;
- 9.43.** Atender às solicitações do CONTRATANTE quanto à substituição dos empregados alocados, no prazo fixado pelo fiscal do contrato, nos casos em que ficar constatado descumprimento das obrigações relativas à execução do serviço, conforme descrito neste Termo de Referência;
- 9.44.** Instruir seus empregados, no início da execução contratual, quanto à obtenção das informações de seus interesses junto aos órgãos públicos, relativas ao contrato de trabalho e obrigações a ele inerentes, adotando, entre outras, as seguintes medidas:
- 9.45.** Viabilizar o acesso de seus empregados, via internet, por meio de senha própria, aos sistemas da Previdência Social e da Receita do Brasil, com o objetivo de verificar se as suas contribuições previdenciárias foram recolhidas, no prazo máximo de 60 (sessenta) dias, contados do início da prestação dos serviços ou da admissão do empregado;
- 9.46.** Viabilizar a emissão do cartão cidadão pela Caixa Econômica Federal para todos os empregados, no prazo máximo de 60 (sessenta) dias, contados do início da prestação dos serviços ou da admissão do empregado;
- 9.47.** Oferecer todos os meios necessários aos seus empregados para a obtenção de extratos de recolhimentos de seus direitos sociais, preferencialmente por meio eletrônico, quando disponível.
- 9.48.** Não se beneficiar da condição de optante pelo Simples Nacional, salvo quando se tratar das exceções previstas no § 5º-C do art. 18 da Lei Complementar nº 123, de 14 de dezembro de 2006;
- 9.48.1. Comunicar formalmente à Receita Federal a assinatura do contrato de prestação de serviços mediante cessão de mão de obra, para fins de exclusão obrigatória do Simples Nacional, a contar do mês seguinte ao da contratação, conforme previsão do art.17, XII, art. 30, §1º, II, e do art. 31, II, todos da Lei Complementar nº 123/2006, salvo quando se tratar das exceções previstas no § 5º-C do art. 18 do mesmo diploma legal;
- 9.48.2. Para efeito de comprovação da comunicação, o CONTRATADO deverá apresentar cópia do ofício enviado à Receita Federal do Brasil, com comprovante de entrega e recebimento, comunicando a assinatura do contrato de prestação de serviços mediante cessão de mão de obra, até o último dia útil do mês subsequente ao da ocorrência da situação de vedação.
- 9.49.** *Realizar os serviços de manutenção e assistência técnica no(s) seguinte(s) local(is):*

9.50. O técnico deverá se deslocar ao local da repartição, salvo se o CONTRATADO tiver unidade de prestação de serviços em distância de [...] (inserir distância conforme avaliação técnica) do local demandado.

9.51. Realizar a transição contratual com transferência de conhecimento, tecnologia e técnicas empregadas, sem perda de informações, podendo exigir, inclusive, a capacitação dos técnicos do CONTRATANTE ou da nova empresa que continuará a execução dos serviços;

9.52. Ceder ao CONTRATANTE todos os direitos patrimoniais relativos ao objeto contratado, o qual poderá ser livremente utilizado e/ou alterado em outras ocasiões, sem necessidade de nova autorização do CONTRATADO.

9.52.1. Considerando que o projeto contratado se refere a obra imaterial de caráter tecnológico, insuscetível de privilégio, a cessão dos direitos a que se refere o subitem acima inclui o fornecimento de todos os dados, documentos e elementos de informação pertinentes à tecnologia de concepção, desenvolvimento, fixação em suporte físico de qualquer natureza e aplicação da obra.

9.53. Nos casos em que haja um número mínimo de vinte e cinco colaboradores alocados no contrato, destinar 8% das vagas exclusivamente para mulheres vítimas de violência doméstica;

9.53.1. As vagas reservadas serão destinadas prioritariamente para pretas e pardas, na proporção que essas mulheres representarem na unidade da federação da prestação do serviço segundo o último censo do IBGE, que no presente caso corresponde a XX% (xxxxx por cento).

9.53.2. Incluem-se entre as beneficiárias das vagas reservadas as mulheres trans, travestis e outras possibilidades do gênero feminino, conforme definido no art. 5º da Lei nº 11.340, de 7 de agosto de 2006.

9.53.3. Sempre que houver um desligamento, o CONTRATADO deverá buscar atender ao percentual mínimo de 8% com a nova contratação.

9.53.4. Se não houver mulheres elegíveis em número suficiente para preencher as vagas reservadas, a empresa poderá contratar livremente.

9.53.5. Para cálculo do percentual de vagas reservadas serão considerados todos os empregados alocados no contrato, incluindo folguistas e substitutos.

9.53.6. O percentual de mão-de-obra de que trata este item deverá ser mantido durante toda a execução contratual, ressalvado o subitem 9.53.4..

9.53.7. O CONTRATADO deve manter o sigilo da condição de violência doméstica da profissional que será alocada para a prestação do serviço.

9.54. Manter, durante toda a vigência do contrato, capital social integralizado compatível com o número de empregados, na forma do art. 4º-B da Lei nº 6.019/1974, apresentando, quando solicitada, a respectiva documentação comprobatória, no prazo fixado pela fiscalização contratual.

OU

9.55. Manter, durante toda a vigência do contrato, capital social mínimo integralizado de acordo com os valores estipulados no art. 14 da Lei n.º 14.967/2024, apresentando, quando solicitada, a respectiva documentação comprobatória, no prazo fixado pela fiscalização contratual.

CLAÚSULA DÉCIMA - DA COMPENSAÇÃO DA JORNADA DE TRABALHO

10.1. A compensação de jornada dos trabalhadores do CONTRATADO alocados à execução contratual em regime de dedicação exclusiva, quando compatível com a natureza dos serviços prestados, será realizada de acordo com as regras constantes do Decreto n.º 12.174, de 11 de setembro de 2024, da

Instrução Normativa SEGES/MGI nº 81, de 12 de setembro de 2024, e do Termo de Referência, anexo a este Contrato.

CLÁUSULA DÉCIMA PRIMEIRA- OBRIGAÇÕES PERTINENTES À LGPD

- 11.1.** *As partes deverão cumprir a Lei nº 13.709, de 2018 (LGPD), quanto a todos os dados pessoais a que tenham acesso em razão do certame ou do contrato administrativo que eventualmente venha a ser firmado, a partir da apresentação da proposta no procedimento de contratação, independentemente de declaração ou de aceitação expressa.*
- 11.2.** *Os dados obtidos somente poderão ser utilizados para as finalidades que justificaram seu acesso e de acordo com a boa-fé e com os princípios do art. 6º da LGPD.*
- 11.3.** *É vedado o compartilhamento com terceiros dos dados obtidos fora das hipóteses permitidas em Lei.*
- 11.4.** *A Administração deverá ser informada no prazo de 5 (cinco) dias úteis sobre todos os contratos de suboperação firmados ou que venham a ser celebrados pelo CONTRATADO.*
- 11.5.** *Terminado o tratamento dos dados nos termos do art. 15 da LGPD, é dever do CONTRATADO eliminá-los, com exceção das hipóteses do art. 16 da LGPD, incluindo aquelas em que houver necessidade de guarda de documentação para fins de comprovação do cumprimento de obrigações legais ou contratuais e somente enquanto não prescritas essas obrigações.*
- 11.6.** *É dever do CONTRATADO orientar e treinar seus empregados sobre os deveres, requisitos e responsabilidades decorrentes da LGPD.*
- 11.7.** *O CONTRATADO deverá exigir de SUBOPERADORES e SUBCONTRATADOS o cumprimento dos deveres da presente cláusula, permanecendo integralmente responsável por garantir sua observância.*
- 11.8.** *O CONTRATANTE poderá realizar diligência para aferir o cumprimento dessa cláusula, devendo o CONTRATADO atender prontamente eventuais pedidos de comprovação formulados.*
- 11.9.** *O CONTRATADO deverá prestar, no prazo fixado pelo CONTRATANTE, prorrogável justificadamente, quaisquer informações acerca dos dados pessoais para cumprimento da LGPD, inclusive quanto a eventual descarte realizado.*
- 11.10.** *Bancos de dados formados a partir de contratos administrativos, notadamente aqueles que se proponham a armazenar dados pessoais, devem ser mantidos em ambiente virtual controlado, com registro individual rastreável de tratamentos realizados (LGPD, art. 37), com cada acesso, data, horário e registro da finalidade, para efeito de responsabilização, em caso de eventuais omissões, desvios ou abusos.*
- 11.10.1.** *Os referidos bancos de dados devem ser desenvolvidos em formato interoperável, a fim de garantir a reutilização desses dados pela Administração nas hipóteses previstas na LGPD.*
- 11.11.** *O contrato está sujeito a ser alterado nos procedimentos pertinentes ao tratamento de dados pessoais, quando indicado pela autoridade competente, em especial a ANPD por meio de opiniões técnicas ou recomendações, editadas na forma da LGPD.*
- 11.12.** *Os contratos e convênios de que trata o § 1º do art. 26 da LGPD deverão ser comunicados à autoridade nacional.*

CLÁUSULA DÉCIMA SEGUNDA – GARANTIA DE EXECUÇÃO

- 12.1.** *Não haverá exigência de garantia contratual da execução.*

OU

~~12.2. Será exigida a prestação de garantia na presente contratação, conforme regras constantes do Termo de Referência.~~

CLÁUSULA DÉCIMA TERCEIRA – INFRAÇÕES E SANÇÕES ADMINISTRATIVAS

13.1. As regras acerca de infrações e sanções administrativas referentes à execução do contrato são aquelas definidas no Termo de Referência, anexo a este Contrato.

CLÁUSULA DÉCIMA QUARTA – DA EXTINÇÃO CONTRATUAL

~~14.1. O contrato será extinto quando vencido o prazo nele estipulado, independentemente de terem sido cumpridas ou não as obrigações de ambas as partes contraentes.~~

OU

~~14.2. O contrato será extinto quando vencido o prazo nele estipulado, observado o art. 75, inciso VIII, da Lei n.º 14.133/2021, independentemente de terem sido cumpridas ou não as obrigações de ambas as partes contraentes.~~

14.3. O contrato poderá ser extinto antes do prazo nele fixado, sem ônus para o CONTRATANTE, quando este não dispuser de créditos orçamentários para sua continuidade ou quando entender que o contrato não mais lhe oferece vantagem.

14.4. A extinção nesta hipótese ocorrerá na próxima data de aniversário do contrato, desde que haja a notificação do CONTRATADO pelo CONTRATANTE nesse sentido com pelo menos 2 (dois) meses de antecedência desse dia.

14.5. Caso a notificação da não-continuidade do contrato de que trata este subitem ocorra com menos de 2 (dois) meses da data de aniversário, a extinção contratual ocorrerá após 2 (dois) meses da data da comunicação.

14.6. O contrato poderá ser extinto antes de cumpridas as obrigações nele estipuladas, ou antes do prazo nele fixado, por algum dos motivos previstos no artigo 137 da Lei nº 14.133, de 2021, bem como amigavelmente, assegurados o contraditório e a ampla defesa.

14.7. Nesta hipótese, aplicam-se também os artigos 138 e 139 da mesma Lei.

14.8. A alteração social ou a modificação da finalidade ou da estrutura da empresa não ensejará a extinção se não restringir sua capacidade de concluir o contrato.

14.9. Se a operação implicar mudança da pessoa jurídica contratada, deverá ser formalizado termo aditivo para alteração subjetiva.

14.10. O termo de extinção, sempre que possível, será precedido:

- 14.10.1. Do balanço dos eventos contratuais já cumpridos ou parcialmente cumpridos;
- 14.10.2. Da relação dos pagamentos já efetuados e ainda devidos;
- 14.10.3. Das indenizações e multas.

14.11. A extinção do contrato não configura óbice para o reconhecimento do desequilíbrio econômico-financeiro, hipótese em que será concedida indenização por meio de termo indenizatório.

14.12. O não pagamento dos salários e das verbas trabalhistas, e o não recolhimento das contribuições sociais, previdenciárias e para com o FGTS poderá dar ensejo à extinção do contrato por ato unilateral e escrito do CONTRATANTE e à aplicação das penalidades cabíveis.

14.13. O CONTRATANTE poderá conceder prazo para que o CONTRATADO regularize suas obrigações trabalhistas ou suas condições de habilitação, sob pena de extinção contratual, quando não identificar má-fé ou a incapacidade de correção.

14.14. Quando da extinção, o fiscal administrativo deverá verificar o pagamento pelo CONTRATADO das verbas rescisórias ou os documentos que comprovem que os empregados serão realocados em outra atividade de prestação de serviços, sem que ocorra a interrupção do contrato de trabalho.

14.15. Até que o CONTRATADO comprove o disposto no item anterior, o CONTRATANTE reterá:

14.15.1. a garantia contratual - prestada com cobertura para os casos de descumprimento das obrigações de natureza trabalhista e previdenciária, incluídas as verbas rescisórias -, a qual será executada para reembolso dos prejuízos sofridos pela Administração, nos termos da legislação que rege a matéria; e

14.15.2. os valores das Notas fiscais ou Faturas correspondentes em valor proporcional ao inadimplemento, até que a situação seja regularizada.

14.16. Na hipótese do subitem anterior, não havendo quitação das obrigações por parte do contratado no prazo de 15 (quinze) dias, fica o CONTRATADO obrigado a emitir as guias de recolhimento de contribuições previdenciárias e do FGTS e entregá-las ao CONTRATANTE, que poderá efetuar o pagamento das obrigações inadimplidas diretamente aos empregados que tenham participado da execução dos serviços objeto do contrato, bem como das contribuições previdenciárias e do FGTS, deduzindo o respectivo valor do pagamento devido ao contratado.

14.17. O CONTRATANTE poderá ainda:

14.17.1. nos casos de obrigação de pagamento de multa pelo CONTRATADO, reter a garantia prestada a ser executada, conforme legislação que rege a matéria; e

14.17.2. nos casos em que houver necessidade de ressarcimento de prejuízos causados à Administração, nos termos do inciso IV do art. 139 da Lei n.º 14.133, de 2021, reter os eventuais créditos existentes em favor do CONTRATADO decorrentes do contrato.

14.18. O contrato poderá ser extinto caso se constate que o CONTRATADO mantém vínculo de natureza técnica, comercial, econômica, financeira, trabalhista ou civil com dirigente do órgão ou entidade contratante ou com agente público que tenha desempenhado função na licitação ~~ou na contratação direta~~, ou atue na fiscalização ou na gestão do contrato, ou que deles seja cônjuge, companheiro ou parente em linha reta, colateral ou por afinidade, até o terceiro grau.

14.19. O contrato poderá ser extinto em caso de alteração da convenção coletiva de trabalho em que se baseia a planilha de custos e formação de preços contratuais, em razão de erro ou fraude no enquadramento sindical de que resulte a necessidade de repactuação ou imposição de ônus financeiro para a Administração Contratante, em cumprimento de decisão judicial.

CLÁUSULA DÉCIMA QUINTA – ALTERAÇÕES

15.1. Eventuais alterações contratuais reger-se-ão pela disciplina dos arts. 124 e seguintes da Lei nº 14.133, de 2021.

15.2. O CONTRATADO é obrigado a aceitar, nas mesmas condições contratuais, os acréscimos ou supressões que se fizerem necessários, até o limite de 25% (vinte e cinco por cento) do valor inicial atualizado do contrato.

15.3. As supressões resultantes de acordo celebrado entre as partes contratantes poderão exceder o limite de 25% (vinte e cinco por cento) do valor inicial atualizado do contrato.

15.4. As alterações contratuais deverão ser promovidas mediante celebração de termo aditivo, submetido à prévia aprovação da consultoria jurídica do CONTRATANTE, salvo nos casos de justificada necessidade de antecipação de seus efeitos, hipótese em que a formalização do aditivo deverá ocorrer no prazo máximo de 1 (um) mês.

15.5. Registros que não caracterizam alteração do contrato podem ser realizados por simples apostila, dispensada a celebração de termo aditivo, na forma do art. 136 da Lei nº 14.133, de 2021.

CLÁUSULA DÉCIMA SEXTA – DOTAÇÃO ORÇAMENTÁRIA

16.1. As despesas decorrentes da presente contratação correrão à conta de recursos específicos consignados no Orçamento Geral da União deste exercício, na dotação abaixo discriminada:

- I) Gestão/unidade: [...];
- II) Fonte de recursos: [...];
- III) Programa de trabalho: [...];
- IV) Elemento de despesa: [...]; e
- V) Plano interno: [...]; e
- VI) Nota de empenho: [...];

16.2. *A dotação relativa aos exercícios financeiros subsequentes será indicada após aprovação da Lei Orçamentária respectiva e liberação dos créditos correspondentes, mediante apostilamento.*

CLÁUSULA DÉCIMA SÉTIMA – DOS CASOS OMISSOS

17.1. Os casos omissos serão decididos pelo CONTRATANTE, segundo as disposições contidas na Lei nº 14.133, de 2021, e demais normas federais aplicáveis e, subsidiariamente, segundo as disposições contidas na Lei nº 8.078, de 1990 – Código de Defesa do Consumidor – e normas e princípios gerais dos contratos.

CLÁUSULA DÉCIMA OITAVA – PUBLICAÇÃO

18.1. Incumbirá ao CONTRATANTE divulgar o presente instrumento no Portal Nacional de Contratações Públicas (PNCP), na forma prevista no art. 94 da Lei 14.133, de 2021, bem como no respectivo sítio oficial na Internet, em atenção ao art. 91, *caput*, da Lei n.º 14.133, de 2021, e ao art. 8º, §2º, da Lei n. 12.527, de 2011, c/c art. 7º, §3º, inciso V, do Decreto n. 7.724, de 2012.

CLÁUSULA DÉCIMA NONA – FORO

19.1. Fica eleito o Foro da Justiça Federal em Recife/PE para dirimir os litígios que decorrerem da execução deste Termo de Contrato que não puderem ser compostos pela conciliação, conforme art. 92, §1º, da Lei nº 14.133, de 2021.

Recife, xxxx de xxxxx de 2025.

XXXXXXXXXXXXXXXXXXXXXXXXXXXX

Ordenador de Despesas da Base Administrativa do Curado
Representante legal do CONTRATANTE



**MINISTÉRIO DA DEFESA
EXÉRCITO BRASILEIRO
COMANDO DA 7ª REGIÃO MILITAR
BASE ADMINISTRATIVA DO CURADO
“BASE MESTRE-DE-CAMPO ANTÔNIO CURADO VIDAL”**

ATA DE REGISTRO DE PREÇOS N.º XXX

A Base Administrativa do Curado, com sede na Av. Visconde de São Leopoldo, nº 198 – Várzea, na cidade de Recife – PE, inscrito(a) no CNPJ/MF sob o nº 31.543.958/0001-52, neste ato representado por Mario Gustavo **Knauf** – Cel, Comandante e Ordenador de Despesas, nomeado conforme publicação no DOU do CMDO nº 109, de 12 de junho de 2023, e no Boletim Interno nº 115, de 27 de junho de 2025, MD: nº 013054014-9, considerando o julgamento da licitação na modalidade de pregão, na forma eletrônica, para SISTEMA REGISTRO DE PREÇOS nº 90022/2025, publicada no DOU XXXXXXXXXX, processo administrativo n.º 64361.006301/2025-97, RESOLVE registrar os preços da(s) empresa(s) indicada(s) e qualificada(s) nesta ATA, de acordo com a classificação por ela(s) alcançada(s) e na(s) quantidade(s) cotada(s), atendendo as condições previstas no Edital de licitação sujeitando-se as partes às normas constantes na Lei nº 14.133, de 1º de abril de 2021, no Decreto n.º 11.462, de 31 de março de 2023, e em conformidade com as disposições a seguir:

1. DO OBJETO

1.1. A presente Ata tem por objeto o registro de preços para a eventual **Contratação de serviços de engenharia para adequação e adaptações das instalações físicas da Companhia de Comando e Serviço (CCSv), incluindo a necessidade das adaptações para a implantação do Serviço Militar Voluntário Feminino**, que tem por unidade Gestora a Base Administrativo do Curado, que é parte integrante desta Ata, assim como as propostas cujos preços tenham sido registrados, independentemente de transcrição.

2. DOS PREÇOS, ESPECIFICAÇÕES E QUANTITATIVOS

2.1. O preço registrado, as especificações do objeto, as quantidades mínimas e máximas de cada item, fornecedor(es) e as demais condições ofertadas na(s) proposta(s) são as que seguem:

Fornecedor						
ITEM DO TR	ESPECIFICAÇÃO	MARCA/ MODELO	UND DE MEDIDA	QUANTIDADE	VALOR UNITÁRIO	VALOR TOTAL
1						
2						
3						
4						
5						
Total						

3. ÓRGÃO(S) GERENCIADOR E PARTICIPANTE(S)

3.1. O órgão gerenciador será a Base Administrativa do Curado (UASG 160225).

4. DA ADESÃO À ATA DE REGISTRO DE PREÇOS

4.1. Fica vedada a adesão à presente ATA.

5. VALIDADE, FORMALIZAÇÃO DA ATA DE REGISTRO DE PREÇOS E CADASTRO RESERVA

5.1. A validade da Ata de Registro de Preços será de 1 (um) ano, contado a partir do primeiro dia útil subsequente à data de divulgação no PNCP, podendo ser prorrogada por igual período, mediante a anuência do fornecedor, desde que comprovado o preço vantajoso.

5.1.1. O contrato decorrente da ata de registro de preços terá sua vigência estabelecida no próprio instrumento contratual e observará no momento da contratação e a cada exercício financeiro a disponibilidade de créditos orçamentários, bem como a previsão no plano plurianual, quando ultrapassar 1 (um) exercício financeiro.

5.1.2. Na formalização do contrato ou do instrumento substituto deverá haver a indicação da disponibilidade dos créditos orçamentários respectivos.

5.2. A contratação com os fornecedores registrados na ata será formalizada pelo órgão ou pela entidade interessada por intermédio de instrumento contratual, emissão de nota de empenho de despesa, autorização de compra ou outro instrumento hábil, conforme o art. 95 da Lei nº 14.133, de 2021.

5.2.1. O instrumento contratual de que trata o item 5.2. deverá ser assinado no prazo de validade da ata de registro de preços.

5.3. Os contratos decorrentes do sistema de registro de preços poderão ser alterados, observado o art. 124 da Lei nº 14.133, de 2021.

5.4. Após a homologação da licitação ou da contratação direta, deverão ser observadas as seguintes condições para formalização da ata de registro de preços:

5.4.1. Serão registrados na ata os preços e os quantitativos do adjudicatário, devendo ser observada a possibilidade de o licitante oferecer ou não proposta em quantitativo inferior ao máximo previsto no edital e se obrigar nos limites dela;

5.4.2. Será incluído na ata, na forma de anexo, o registro dos licitantes ou dos fornecedores que:

5.4.2.1. Aceitarem cotar os bens, as obras ou os serviços com preços iguais aos do adjudicatário, observada a classificação da licitação; e

5.4.2.2. Mantiverem sua proposta original.

5.4.3. Será respeitada, nas contratações, a ordem de classificação dos licitantes ou dos fornecedores registrados na ata.

5.5. O registro a que se refere o item 5.4.2 tem por objetivo a formação de cadastro de reserva para o caso de impossibilidade de atendimento pelo signatário da ata.

5.6. Para fins da ordem de classificação, os licitantes ou fornecedores que aceitarem reduzir suas propostas para o preço do adjudicatário antecederão aqueles que mantiverem sua proposta original.

5.7. A habilitação dos licitantes que comporão o cadastro de reserva a que se refere o item 5.4.2.2. somente será efetuada quando houver necessidade de contratação dos licitantes remanescentes, nas seguintes hipóteses:

5.7.1. Quando o licitante vencedor não assinar a ata de registro de preços, no prazo e nas condições estabelecidos no edital; e

5.7.2. Quando houver o cancelamento do registro do licitante ou do registro de preços nas hipóteses previstas no item 9..

5.8. **A saber a Ata do Cadastro de Reserva, está publicada e disponível para consulta pública no Portal de Compras do Governo Federal (www.comprasgovernamentais.com.br), a fim de evitar o desperdício de papel e contribuir para diminuir o impacto ambiental.**

5.9. O preço registrado com indicação dos licitantes e fornecedores será divulgado no PNCP e ficará disponibilizado durante a vigência da ata de registro de preços.

5.10. Após a homologação da licitação ou da contratação direta, o licitante mais bem classificado ou o fornecedor, no caso da contratação direta, será convocado para assinar a ata de registro de preços, no prazo e nas condições estabelecidos no edital de licitação ou no aviso de contratação direta, sob pena de decair o direito, sem prejuízo das sanções previstas na Lei nº 14.133, de 2021.

5.10.1. O prazo de convocação poderá ser prorrogado 1 (uma) vez, por igual período, mediante solicitação do licitante ou fornecedor convocado, desde que apresentada dentro do prazo, devidamente justificada, e que a justificativa seja aceita pela Administração.

5.11. A ata de registro de preços será assinada por meio de assinatura digital e disponibilizada no Sistema de Registro de Preços.

5.12. Quando o convocado não assinar a ata de registro de preços no prazo e nas condições estabelecidos no edital ou no aviso de contratação, e observado o disposto no item Erro: Origem da referência não encontrada, observando o item 5.7 e subitens, fica facultado à Administração convocar os licitantes remanescentes do cadastro de reserva, na ordem de classificação, para fazê-lo em igual prazo e nas condições propostas pelo primeiro classificado.

5.13. Na hipótese de nenhum dos licitantes que trata o item 5.4.2.1, aceitar a contratação nos termos do item anterior, a Administração, observados o valor estimado e sua eventual atualização nos termos do edital, poderá:

5.13.1. Convocar para negociação os demais licitantes ou fornecedores remanescentes cujos preços foram registrados sem redução, observada a ordem de classificação, com vistas à obtenção de preço melhor, mesmo que acima do preço do adjudicatário; ou

5.13.2. Adjudicar e firmar o contrato nas condições ofertadas pelos licitantes ou fornecedores remanescentes, atendida a ordem classificatória, quando frustrada a negociação de melhor condição.

5.14. A existência de preços registrados implicará compromisso de fornecimento nas condições estabelecidas, mas não obrigará a Administração a contratar, facultada a realização de licitação específica para a aquisição pretendida, desde que devidamente justificada.

6. ALTERAÇÃO OU ATUALIZAÇÃO DOS PREÇOS REGISTRADOS

6.1. Os preços registrados poderão ser alterados ou atualizados em decorrência de eventual redução dos preços praticados no mercado ou de fato que eleve o custo dos bens, das obras ou dos serviços registrados, nas seguintes situações:

6.1.1. Em caso de força maior, caso fortuito ou fato do príncipe ou em decorrência de fatos imprevisíveis ou previsíveis de consequências incalculáveis, que inviabilizem a execução da ata tal como pactuada, nos termos da [alínea "d" do inciso II do caput do art. 124 da Lei nº 14.133, de 2021](#);

6.1.2. Em caso de criação, alteração ou extinção de quaisquer tributos ou encargos legais ou a superveniência de disposições legais, com comprovada repercussão sobre os preços registrados;

6.1.3. Na hipótese de previsão no edital ou no aviso de contratação direta de cláusula de reajustamento ou repactuação sobre os preços registrados, nos termos da Lei nº 14.133, de 2021.

6.1.3.1. No caso do reajustamento, deverá ser respeitada a contagem da anualidade e o índice previstos para a contratação;

6.1.3.2. No caso da repactuação, poderá ser a pedido do interessado, conforme critérios definidos para a contratação.

7. NEGOCIAÇÃO DE PREÇOS REGISTRADOS

7.1. Na hipótese de o preço registrado tornar-se superior ao preço praticado no mercado por motivo superveniente, o órgão ou entidade gerenciadora convocará o fornecedor para negociar a redução do preço registrado.

7.1.1. Caso não aceite reduzir seu preço aos valores praticados pelo mercado, o fornecedor será liberado do compromisso assumido quanto ao item registrado, sem aplicação de penalidades administrativas.

7.1.2. Na hipótese prevista no item anterior, o gerenciador convocará os fornecedores do cadastro de reserva, na ordem de classificação, para verificar se aceitam reduzir seus preços aos valores de mercado e não convocará os licitantes ou fornecedores que tiveram seu registro cancelado.

7.1.3. Se não obtiver êxito nas negociações, o órgão ou entidade gerenciadora procederá ao cancelamento da ata de registro de preços, adotando as medidas cabíveis para obtenção de contratação mais vantajosa.

7.1.4. Na hipótese de redução do preço registrado, o gerenciador comunicará aos órgãos e às entidades que tiverem firmado contratos decorrentes da ata de registro de preços para que avaliem a conveniência e a oportunidade de diligenciar negociação com vistas à alteração contratual, observado o disposto no art. 124 da Lei nº 14.133, de 2021.

7.2. Na hipótese de o preço de mercado tornar-se superior ao preço registrado e o fornecedor não poder cumprir as obrigações estabelecidas na ata, será facultado ao fornecedor requerer ao gerenciador a alteração do preço registrado, mediante comprovação de fato superveniente que supostamente o impossibilite de cumprir o compromisso.

7.2.1. Neste caso, o fornecedor encaminhará, juntamente com o pedido de alteração, a documentação comprobatória ou a planilha de custos que demonstre a inviabilidade do preço registrado em relação às condições inicialmente pactuadas.

7.2.2. Na hipótese de não comprovação da existência de fato superveniente que inviabilize o preço registrado, o pedido será indeferido pelo órgão ou entidade gerenciadora e o fornecedor deverá cumprir as obrigações estabelecidas na ata, sob pena de cancelamento do seu registro, nos termos do item 9.1., sem prejuízo das sanções previstas na Lei nº 14.133, de 2021, e na legislação aplicável.

7.2.3. Na hipótese de cancelamento do registro do fornecedor, nos termos do item anterior, o gerenciador convocará os fornecedores do cadastro de reserva, na ordem de classificação, para verificar se aceitam manter seus preços registrados, observado o disposto no item 5.7.

7.2.4. Se não obtiver êxito nas negociações, o órgão ou entidade gerenciadora procederá ao cancelamento da ata de registro de preços, nos termos do item 9.4., e adotará as medidas cabíveis para a obtenção da contratação mais vantajosa.

7.2.5. Na hipótese de comprovação da majoração do preço de mercado que inviabilize o preço registrado, conforme previsto no item 7.2. e no item 7.2.1., o órgão ou entidade gerenciadora atualizará o preço registrado, de acordo com a realidade dos valores praticados pelo mercado.

7.2.6. O órgão ou entidade gerenciadora comunicará aos órgãos e às entidades que tiverem firmado contratos decorrentes da ata de registro de preços sobre a efetiva alteração do preço registrado, para que avaliem a necessidade de alteração contratual, observado o disposto no art. 124 da Lei nº 14.133, de 2021.

8. REMANEJAMENTO DAS QUANTIDADES REGISTRADAS NA ATA DE REGISTRO DE PREÇOS

8.1. As quantidades previstas para os itens com preços registrados nas atas de registro de preços poderão ser remanejadas pelo órgão ou entidade gerenciadora entre os órgãos ou as entidades participantes e não participantes do registro de preços.

8.2. O remanejamento somente poderá ser feito:

8.2.1. De órgão ou entidade participante para órgão ou entidade participante; ou

8.2.2. De órgão ou entidade participante para órgão ou entidade não participante.

8.3. O órgão ou entidade gerenciadora que tiver estimado as quantidades que pretende contratar será considerado participante para efeito do remanejamento.

8.4. Na hipótese de remanejamento de órgão ou entidade participante para órgão ou entidade não participante, serão observados os limites previstos no art. 32 do Decreto nº 11.462, de 2023.

8.5. Competirá ao órgão ou à entidade gerenciadora autorizar o remanejamento solicitado, com a redução do quantitativo inicialmente informado pelo órgão ou pela entidade participante, desde que haja prévia anuência do órgão ou da entidade que sofrer redução dos quantitativos informados.

8.6. Caso o remanejamento seja feito entre órgãos ou entidades dos Estados, do Distrito Federal ou de Municípios distintos, caberá ao fornecedor beneficiário da ata de registro de preços, observadas as condições nela estabelecidas, optar pela aceitação ou não do fornecimento decorrente do remanejamento dos itens.

8.7. Na hipótese da compra centralizada, não havendo indicação pelo órgão ou pela entidade gerenciadora, dos quantitativos dos participantes da compra centralizada, nos termos do item 8.3., a distribuição das quantidades para a execução descentralizada será por meio do remanejamento.

9. CANCELAMENTO DO REGISTRO DO LICITANTE VENCEDOR E DOS PREÇOS REGISTRADOS

9.1. O registro do fornecedor será cancelado pelo gerenciador, quando o fornecedor:

9.1.1. Descumprir as condições da ata de registro de preços, sem motivo justificado;

9.1.2. Não retirar a nota de empenho, ou instrumento equivalente, no prazo estabelecido pela Administração sem justificativa razoável;

9.1.3. Não aceitar manter seu preço registrado, na hipótese prevista no artigo 27, § 2º, do Decreto nº 11.462, de 2023; ou

9.1.4. Sofrer sanção prevista nos incisos III ou IV do caput do art. 156 da Lei nº 14.133, de 2021.

9.1.4.1. Na hipótese de aplicação de sanção prevista nos incisos III ou IV do caput do art. 156 da Lei nº 14.133, de 2021, caso a penalidade aplicada ao fornecedor não ultrapasse o prazo de vigência da ata de registro de preços, poderá o órgão ou a entidade gerenciadora, mediante decisão fundamentada, decidir pela manutenção do registro de preços, vedadas contratações derivadas da ata enquanto perdurarem os efeitos da sanção.

9.2. O cancelamento de registros nas hipóteses previstas no item 9.1. será formalizado por despacho do órgão ou da entidade gerenciadora, garantidos os princípios do contraditório e da ampla defesa.

9.3. Na hipótese de cancelamento do registro do fornecedor, o órgão ou a entidade gerenciadora poderá convocar os licitantes que compõem o cadastro de reserva, observada a ordem de classificação.

9.4. O cancelamento dos preços registrados poderá ser realizado pelo gerenciador, em determinada ata de registro de preços, total ou parcialmente, nas seguintes hipóteses, desde que devidamente comprovadas e justificadas:

9.4.1. Por razão de interesse público;

9.4.2. A pedido do fornecedor, decorrente de caso fortuito ou força maior; ou

9.4.3. Se não houver êxito nas negociações, nas hipóteses em que o preço de mercado tornar-se superior ou inferior ao preço registrado, nos termos do artigos 26, § 3º e 27, § 4º, ambos do Decreto nº 11.462, de 2023.

10. DAS PENALIDADES

10.1. O descumprimento da Ata de Registro de Preços ensejará aplicação das penalidades estabelecidas no edital.

10.1.1. As sanções também se aplicam aos integrantes do cadastro de reserva no registro de preços que, convocados, não honrarem o compromisso assumido injustificadamente após terem assinado a ata.

10.2. É da competência do gerenciador a aplicação das penalidades decorrentes do descumprimento do pactuado nesta ata de registro de preço (art. 7º, inc. XIV, do Decreto nº 11.462, de 2023), exceto nas hipóteses em que o descumprimento disser respeito às contratações dos órgãos ou entidade participante,

caso no qual caberá ao respectivo órgão participante a aplicação da penalidade (art. 8º, inc. IX, do Decreto nº 11.462, de 2023).

10.3. O órgão ou entidade participante deverá comunicar ao órgão gerenciador qualquer das ocorrências previstas no item 9.1, dada a necessidade de instauração de procedimento para cancelamento do registro do fornecedor.

11. CONDIÇÕES GERAIS

11.1. As condições gerais de execução do objeto, tais como os prazos para entrega e recebimento, as obrigações da Administração e do fornecedor registrado, penalidades e demais condições do ajuste, encontram-se definidos no Termo de Referência, ANEXO AO EDITAL.

Para firmeza e validade do pactuado, a presente Ata foi lavrada em 02 (duas) vias de igual teor, que, depois de lida e achada em ordem, vai assinada pelas partes e encaminhada cópia aos demais órgãos participantes.

Recife-PE, na data da assinatura

Ordenador de Despesas da Base Administrativa do Curado

RESPONSÁVEL LEGAL
CPF: XXX.XXX.XXX-XX

ANEXO IV

MODELO DA PROPOSTA DE PREÇOS

(A EMPRESA PODE USAR UM MODELO PRÓPRIO DESDE QUE CONTENHA AS INFORMAÇÕES ESSENCIAIS À PROPOSTA)

Papel Timbrado da Empresa TIMBRE OU LOGOMARCA DA EMPRESA Endereço completo – Telefone – FAX – e-mail CNPJ: _____

PROPOSTA DE PREÇOS

**PREGÃO ELETRÔNICO Nº 90022/2025
PROCESSO ADMINISTRATIVO Nº 64361.006301/2025-97**

Objeto: Contratação de serviços de engenharia para adequação e adaptações das instalações físicas da Companhia de Comando e Serviço (CCSv), incluindo a necessidade das adaptações para a implantação do Serviço Militar Voluntário Feminino

Ao Sr Pregoeiro da Base Administrativa do Curado,

Tendo a proposta aceita e habilitada para fornecimento dos itens abaixo, licitados no presente certame, encaminhamos a presente proposta, em conformidade com o Edital.

A empresa _____, CNPJ nº _____ sediada (endereço completo) _____, se propõe a prestar os serviços abaixo discriminados, atendendo todas as condições estipuladas no Edital de Licitação:

Item	Discriminação	marca	Und	QTD	Preço Unitário	Preço Total

- Validade da Proposta de preços: ____/____/____ (não inferior a 60 dias).

- Prazo de entrega/realização do serviço: Conforme exigência constante do Edital e Termo de Referência.

- Representante da empresa: _____

- RG: _____

- CPF: _____

- Telefone: _____

- E-Mail: _____

- Declaro que aceitamos e concordamos plenamente com todos os termos deste Edital e seus anexos e de que tem total conhecimento de todas as condições neles contidas.

- Declaro ainda que nos preços cotados estão incluídos todas as despesas, tributos e encargos de qualquer natureza incidentes sobre o(s) item(ns) de serviço, objeto deste Pregão.

_____(Local-UF)_____, ____ de _____ de 2025

Nome Completo do Representante Legal da Empresa

**PARA LICITANTE QUE OPTAR EM NÃO REALIZAR A VISTORIA
ESSE TERMO SERÁ PREENCHIDO PELO PRÓPRIO LICITANTE**

PREGÃO ELETRÔNICO TRADICIONAL nº 90022/2025
Processo Administrativo nº 64361.006301/2025-97

DECLARAÇÃO DE CIÊNCIA DAS CONDIÇÕES DE EXECUÇÃO DO SERVIÇO
(Opção por não fazer a Vistoria Técnica)

Declaro, em atendimento ao previsto no Edital do Pregão nº 36/2023 da B Adm Curado, que eu,, portador (a) do RG nº e do CPF nº, Representante legal da empresa, CNPJ, para fins de composição do referido processo administrativo, que tenho plena ciência das condições existentes do espaço da área de adequação e adaptações das instalações físicas da Companhia de Comando e Serviço (CCSv), a que se refere o Pregão nº 90022/2025 da Base Administrativa do Curado, tendo tomado conhecimento de todas as informações e das condições para o cumprimento das obrigações objeto deste processo licitatório, declarando ainda, sob as penalidades da lei, de que tem pleno conhecimento das condições e peculiaridades inerentes à natureza dos trabalhos, assumindo total responsabilidade por esse fato e informando que não o utilizará para quaisquer questionamentos futuros que ensejam avenças técnicas ou financeiras, abrindo mão da vistoria “*in loco*” nos termos do Acórdão nº 1.174/2008 – Plenário do TCU.

_____, ____ de _____ de 2025.
Local e data

(Assinatura e carimbo)
Nome Completo
(Representante da empresa)

ANEXO VI
MODELO DE TERMO DE VISTORIA TÉCNICA

PARA LICITANTE QUE OPTAR EM REALIZAR A VISTORIA
ESSE TERMO SERÁ PREENCHIDO PELO SERVIDOR DO ÓRGÃO E IMPRESSO NO ATO DA
VISTORIA

PREGÃO ELETRÔNICO TRADICIONAL nº 90022/2025

Processo Administrativo nº **64361.006301/2025-97**

Certifico que a empresa _____ por seu representante legal, abaixo assinado, inscrita no CNPJ sob nº _____, realizou vistoria no espaço da área de adequação e adaptações das instalações físicas da Companhia de Comando e Serviço (CCSv), tendo realizado ampla vistoria nas instalações a que se refere o **Pregão Eletrônico nº 90022/2025** da Base Administrativa do Curado, tendo tomado conhecimento de todas as informações e das condições para o cumprimento das obrigações objeto deste processo licitatório, declarando ainda, sob as penalidades da lei, de que tem pleno conhecimento das condições e peculiaridades inerentes à natureza dos trabalhos, assumindo total responsabilidade por esse fato e informando que não o utilizará para quaisquer questionamentos futuros que ensejam avenças técnicas ou financeiras.

Recife-PE, de de 2025

Nome Completo – Posto/Graduação
(Militar que acompanhou o Representante na vistoria)

Nome Completo
RG / CPF
Representante comercial da Empresa



MINISTÉRIO DA DEFESA
EXÉRCITO BRASILEIRO
COMANDO DA 7ª REGIÃO MILITAR
BASE ADMINISTRATIVA DO CURADO

BASE MESTRE-DE-CAMPO ANTONIO CURADO VIDAL

PROCESSO ADMINISTRATIVO Nº 64361.006301/2025-97
PREGAO ELETRONICO SRP Nº 90022/2025 – B ADM CURADO

LISTA DE VERIFICAÇÃO¹
(Licitação para obras e serviços de engenharia)

Aspectos gerais pertinentes a obras e serviços de engenharia	Atende plenamente a exigência?	Indicação do local do processo em que foi atendida a exigência (doc. / fls. / SEI)
1. O procedimento licitatório foi iniciado com a abertura de processo administrativo devidamente registrado em sistema informatizado para a gestão e o trâmite de processos administrativos eletrônicos? ²	Sim	1
2. Consta documento de formalização de demanda – DFD? ³	Sim	6
3. Foi juntada aos autos ou indicada expressamente a portaria de designação da equipe de Planejamento para Contratação, conforme as instruções do Capítulo 3 do Instrumento de Padronização de Procedimentos de Contratação (IPP)?	Sim	11
4. Consta estudo técnico preliminar – ETP elaborado no Sistema ETP Digital? ⁴	Sim	4
5. Houve justificativa para o caso de ausência de elementos facultativos do ETP? ⁵	-	-
6. Foi realizado o gerenciamento de risco, documentado em mapa de risco? ⁶	Sim	5

6.1. No caso de serviços de engenharia com regime de dedicação exclusiva de mão de obra, foi contemplado, no mapa de riscos, o risco de descumprimento das obrigações trabalhistas, previdenciárias e com FGTS da contratada? ⁷	Sim	5
7. Foi juntada aos autos declaração do ordenador de despesas de que a despesa possui previsão de recursos orçamentários que assegurem o pagamento das obrigações a serem assumidas, para o exercício financeiro em que se realizará a despesa? ⁸	Sim	2
8. Caso a previsão de vigência do contrato ultrapasse um exercício financeiro, foi juntada aos autos declaração do ordenador de despesas de que a despesa tem compatibilidade com o Plano Plurianual? ⁹	-	-
9. Caso se trate de criação, expansão ou aperfeiçoamento de ação governamental que acarrete aumento da despesa, foi juntada aos autos a estimativa do impacto orçamentário-financeiro no exercício em que deva entrar em vigor e nos dois subsequentes, acompanhada das premissas e metodologia de cálculo utilizadas, e a declaração do ordenador da despesa de que o aumento tem adequação orçamentária e financeira com a lei orçamentária anual e compatibilidade com o plano plurianual e com a lei de diretrizes orçamentárias? ¹⁰	-	-
10. Foi juntada a comprovação de titularidade do imóvel objeto da obra ou serviço de engenharia? ¹¹	-	-
11. Tratando-se de atividade de custeio, foi certificada a observância do art. 3º do Decreto 10.193, de 2019?	Sim	2
12. Foram obtidas as aprovações e os licenciamentos pertinentes junto às autoridades competentes, se for o caso? ¹²	-	-
13. Foi juntado o Termo de Justificativas Técnicas Relevantes - TJTR, disponível no site da AGU, integralmente preenchido? ¹³	-	-
14. Foi o termo de referência, elaborado no Sistema TR Digital? ¹⁴	Sim	7
14.1. Foram justificadas e destacadas visualmente, no processo, eventuais alterações ou não utilização do modelo de termo de referência da AGU, conforme indicado no capítulo 10, página 54 do IPP? ¹⁵	Sim	-
14.2. Foi certificado que o TR está alinhado com o Plano Diretor de Logística Sustentável? ¹⁶	Sim	-
14.3. Houve manifestação justificando as exigências de práticas e/ou critérios de sustentabilidade ou sua dispensa no caso concreto? ¹⁷	Sim	-
15. Foi consultado o Guia Nacional de Contratações Sustentáveis da Consultoria Geral da União para inserção	Sim	-

dos critérios de sustentabilidade? ¹⁸		
16. O mapa de risco foi atualizado após a confecção do TR? ¹⁹	Sim	-
17. Os documentos técnicos, inclusive das planilhas orçamentárias, foram elaborados por profissional da área de engenharia, arquitetura ou técnico industrial competente, devidamente identificado?	Sim	-
18. Houve juntada de Anotação de Responsabilidade Técnica - ART, Registro de Responsabilidade Técnica - RRT e/ou Termo de Responsabilidade Técnica – TRT (conforme o caso) relativos aos elementos e/ou peças técnicas que instruem os autos, inclusive das planilhas orçamentárias? ²⁰	-	-
19. Foi juntada aos autos a portaria de designação do pregoeiro e equipe de apoio, caso adotada a modalidade de pregão?	Sim	11
20. Caso adotada a modalidade de concorrência, foi juntada aos autos a portaria de designação do agente de contratação, da equipe de apoio ou dos membros da comissão de contratação e seus substitutos?	-	-
21. Caso o objeto contemple itens com valores inferiores a R\$ 80.000,00, eles foram destinados às ME/EPPs e entidades equiparadas ou foi justificada a não exclusividade?	Sim	-
22. Foi certificada a utilização dos modelos padronizados da Advocacia-Geral da União/Ministério da Gestão e Inovação mediante a “Declaração de Utilização de Modelos AGU/MGI” (pp. 91-92 do IPP)? ²¹	Sim	-

Verificação específica para Sistema de Registro de Preços - SRP	Atende plenamente a exigência?	Indicação do local do processo em que foi atendida a exigência (doc. / fls. / SEI)
23. Há justificativa para a utilização de sistema de registro de preços? ²²	Sim	-
24. Foi realizado procedimento público de intenção de registro de preços – IRP? ²³	Sim	-
25. Foi anexada aos autos a minuta de ata de registro de preços?	Sim	-
26. Foi utilizado o modelo de minuta padronizada de ata de registro de preços da Advocacia-Geral da União? ²⁴	-	-
27. Foram justificadas e destacadas visualmente, no processo, eventuais alterações ou não utilização do modelo de ata de registro de preços da AGU? ²⁵	Sim	-

Verificação relacionada à confecção do orçamento	Atende plenamente a	Indicação do
---	----------------------------	---------------------

estimativo de referência para obras e serviços de engenharia	exigência?	local do processo em que foi atendida a exigência (doc. / fls. / SEI)
28. Consta dos autos manifestação formal do setor competente contendo a análise e as justificativas acerca da metodologia de obtenção dos custos global e unitários de referência da licitação?	Sim	-
29. Foram observados os parâmetros e a ordem definida pelo §2º do art. 23 da Lei 14.133, de 2021?	Sim	-
30. Caso não tenha sido observada a ordem de que trata o item anterior, houve comprovação da inviabilidade de utilização dos parâmetros que precedem, em grau de prioridade, o parâmetro utilizado?	-	-
31. Foram juntados orçamentos sintéticos de cada edificação, instalação física, etapa, parcela ou trecho da obra? ²⁶	Sim	-
32. Foi juntada planilha orçamentária de consolidação, agrupando em uma única planilha todos os orçamentos sintéticos, nos casos de empreendimentos compostos por várias etapas, parcelas, edificações ou trechos? ²⁷	Sim	-
33. Foi juntado orçamento resumido, apresentando apenas os subtotais da planilha orçamentária de consolidação ou os totais do orçamento sintético de cada etapa, parcela, edificação, instalação física ou trecho do empreendimento, nos casos de empreendimentos compostos por várias etapas, parcelas, edificações ou trechos? ²⁸	Sim	-
34. Foi juntado orçamento analítico formado por composições de custo unitário de todos os serviços existentes no orçamento sintético e de eventuais composições de custo unitário de serviços auxiliares? ²⁹	Sim	-
35. Foi juntada curva ABC de serviços da planilha orçamentária de consolidação? ³⁰	-	-
36. Foi juntada curva ABC de insumos da planilha orçamentária de consolidação? ³¹	-	-
37. Foi juntado demonstrativo analítico de encargos sociais utilizados para a mão de obra horista e mensalista? ³²	-	-
38. Foi juntado demonstrativo analítico das taxas de Bonificações e Despesas Indiretas - BDI utilizadas? ³³	Sim	-
39. Há demonstrativo de vantajosidade da adoção ou não do regime de Contribuição Previdenciária Sobre a Renda Bruta – CPRB? ³⁴	-	-
40. Caso o serviço de engenharia envolva a disponibilização de mão-de-obra em regime de dedicação exclusiva, consta planilha de custos e formação de preços? ³⁵	Sim	-

41. Caso o orçamento estimado da contratação seja sigiloso, foi juntada aos autos a justificativa? ³⁶	-	-
--	---	---

Verificação relacionada à confecção do anteprojeto e dos projetos	Atende plenamente a exigência?	Indicação do local do processo em que foi atendida a exigência (doc. / fls. / SEI etc.)
42. Caso adotado o regime de contratação integrada, foi elaborado anteprojeto ³⁷ ?	-	-
42.1. O anteprojeto atendeu as exigências do inciso XXIV do art. 6º da Lei nº 14.133/2021?	-	-
43. Foi confeccionado projeto básico, em sendo o caso?	-	-
43.1. O projeto básico atendeu a todas as exigências que constam do inciso XXV do art. 6º da Lei 14.133, de 2021?	-	-
43.2. O projeto básico está atualizado às circunstâncias da publicação do edital? ³⁸	-	-
43.3. O projeto básico atendeu as diretrizes estabelecidas pelo art. 45 da Lei 14.133/2021?	-	-
44. Foi elaborado o projeto executivo, ou foi previsto no termo de referência ou projeto básico que esse documento técnico será desenvolvido concomitantemente com a execução dos serviços?	-	-
44.1. O projeto executivo atendeu às exigências do inciso XXVI do art. 6º da Lei 14.133/2021?	-	-
44.2. O projeto executivo respeitou as bases definidas no projeto básico ³⁹ ?	-	-
45. Os projetos desenvolvidos utilizaram adotada a Modelagem da Informação da Construção (<i>Building Information Modelling</i> - BIM) ou tecnologias e processos integrados similares ou mais avançados conforme determinado pelo §3º do art. 19 da Lei 14.133/2021?	-	-

1 A presente lista de verificação foi elaborada com base na disciplina conferida pela Lei nº 14.133/21 para contratação de obras e serviços de engenharia.

A presente lista pressupõe a utilização dos modelos de editais, contratos e termos de referência elaborados pela CNMLC em conjunto com a SEGES/ME, uma vez que tais modelos cumprem os requisitos legais essenciais, dispensando sua verificação específica.

A lista deve ser preenchida pelo órgão contratante como instrumento de transparência e eficiência durante a fase de instrução do processo para permitir a conferência das exigências mínimas nela contidas, devendo ser juntada ao processo antes da remessa ao órgão de assessoramento jurídico.

A lista foi dividida em quatro seções. A primeira trata de requisitos gerais para a contratação de obras e serviços de engenharia. A segunda seção abrange aspectos específicos do Sistema de Registro de Preços. A terceira seção abrange aspectos relativos à elaboração do orçamento estimado da contratação. A última seção abrange aspectos específicos sobre a elaboração do anteprojeto e dos projetos.

A coluna “Atende plenamente a exigência?” deverá ser preenchida apenas com as respostas pré-definidas no formulário, sendo:

Sim: atende plenamente a exigência

Não: não atende plenamente a exigência

Não se aplica: a exigência não é feita para o caso analisado

Na utilização das listas deverão ser analisadas as consequências para cada negativa, se pode ser suprida mediante justificativa ou enquadramentos específicos, ou se deve haver complementação da instrução.

Eventuais sugestões de alteração de texto desta lista poderão ser encaminhadas ao e-mail: cgu.modeloscontratacao@agu.gov.br.

2 O [art. 4º do Decreto nº 8.529, de 2015](#), impõe aos órgãos e as entidades da Administração pública federal direta, autárquica e fundacional a utilização de sistemas informatizados para a gestão e o trâmite de processos administrativos eletrônicos, preferencialmente, através de programas com código aberto contendo mecanismos para a verificação da autoria e da integridade dos documentos em processos administrativos eletrônicos.

3 O DFD é documento obrigatório que deve constar em qualquer processo de contratação, conforme [art. 12, VII, da Lei 14133, de 2021](#). A regra é que o DFD já tenha sido elaborado para os fins do plano de contratações anual. Neste caso, é salutar que haja a juntada de sua cópia nos autos. Entretanto, nos casos previstos no [art. 7º do Decreto nº 10.947, de 2022](#), há a dispensa do registro da contratação no plano anual, o que implica na não elaboração, naquela oportunidade, do DFD. Então, nesta hipótese, o DFD constará apenas do processo de contratação, conforme [art. 12, VII e §1º, da Lei 14133, de 2021](#) e [art. 7º do Decreto nº 10947, de 2022](#), já citados.

4 [Art. 18, §1º, da Lei nº 14.133, de 2021](#), e [art. 4º da Instrução Normativa SEGES/ME nº 58, de 2022](#).

5 [Art. 18, §1º e §2º, da Lei 14133, de 2021](#).

6 Art. 18, X, da Lei nº 14133, de 2021, [Art. 25 e Anexo IV, da IN SEGES/MPDG n.º 05, de 2017](#), e [capítulo 5 do IPP](#). Cabe ressaltar que a análise de riscos não se confunde com a matriz de alocação de riscos, já que aquela é ato interno de planejamento da contratação, enquanto esta é cláusula contratual de pactuação de riscos com o contratado.

7 [Art. 18, §1º, da IN SEGES/MPDG n.º 05, de 2017](#).

8 [Art. 167, inciso II, da Constituição Federal](#), [art. 73 do Decreto-Lei nº 200, de 1967](#), [art. 6º, inciso XXIII, alínea j](#), [art. 18, caput](#), [art. 40, inciso V, alínea c](#), e [art. 72, inciso IV, da Lei nº 14.133, de 2021](#).

9 [Art. 105 da Lei nº 14.133, de 2021](#).

10 [Art. 16 da Lei Complementar nº 101, de 2000](#).

11 Constitui medida de precaução, na fase de planejamento da contratação, verificar a titularidade do bem, como forma de avaliar se a contratante é a legítima proprietária do imóvel onde se pretende realizar obra ou serviço de engenharia, o que se dá por meio da certidão emitida pelo competente Registro de Imóveis. Caso se trate de contratação realizada por órgão da União para a realização de obra ou serviço de engenharia em imóvel da União, é necessário que o órgão verifique se o bem lhe foi devidamente entregue pela Superintendência do Patrimônio da União, a quem incumbe gerenciar o patrimônio da União.

12 Quanto ao licenciamento ambiental, conferir a [Lei nº 6.938, de 1981](#), e as Resoluções do Conselho Nacional do Meio Ambiente - CONAMA [nº 1, de 1986](#), e [nº 237, de 1997](#). Tratando-se de atividade prevista no Anexo I da [Resolução CONAMA nº 237, de 1997](#), pode ser necessário o licenciamento prévio.

Não se pode perder de vista, por exemplo, que alguns serviços exigem apresentação de projeto e obtenção de alvará junto ao órgão municipal. Conforme a natureza dos serviços, podem ser exigidas aprovações do projeto junto ao Corpo de Bombeiros, IPHAN, concessionárias de água, entre outros, competindo ao órgão verificar quais seriam as autorizações pertinentes.

Mais que um procedimento burocrático, o contato com concessionárias de serviço público ou órgãos públicos, resolvendo eventuais pendências, pode evitar atrasos na execução do contrato, principalmente na sua etapa final.

13 Disponível em [https://www.gov.br/agu/pt-br/composicao/cgu/cgu/modelos/licitacoescontratos/ termo-de-justificativas-tecnicas-relevantes-obras-e-servicos-engenharia-lei-14-133.docx](https://www.gov.br/agu/pt-br/composicao/cgu/cgu/modelos/licitacoescontratos/termo-de-justificativas-tecnicas-relevantes-obras-e-servicos-engenharia-lei-14-133.docx). Acesso em 19-09-2023.

14 [Art. 18, II, da Lei 14133, de 2021](#), e [art. 4º da Instrução Normativa CGNOR/ME nº 81, de 2022](#).

15 [Art. 29 da Instrução Normativa SEGES/MPDG nº 5, de 2017](#).

16 [Art. 7º da Instrução Normativa CGNOR/ME nº 81, de 2022](#).

17 [Art. 5º e art. 11, I e IV, da Lei 14133, de 2021](#).

18 Disponível em <https://www.gov.br/agu/pt-br/composicao/cgu/cgu/guias/guia-de-contratacoes-sustentaveis-set-2023.pdf>.

19 [Art. 26, §1º, da Instrução Normativa SEGES/MPDG nº 5, de 2017](#).

20 [Arts. 1º e 2º da Lei 6.496, de 1977](#), [art. 45 da Lei n.º 12.378, de 2010](#), [art. 16 da Lei nº 13.639, de 2018](#) e [art. 10 do Decreto nº 7.983, de 2013](#).

- 21 [Art. 19, IV e § 2º, da Lei nº 14.133, de 2021](#), de Enunciado nº 6 do Manual de Boas Práticas Consultivas.
- 22 [Art. 3º, parágrafo único, do Decreto nº 11.462, de 2023](#).
- 23 [Art. 7º, I, do Decreto nº 11.462, de 2023](#).
- 24 [Art. 19, IV e §2º, e art. 25, §1º, da Lei nº 14.133, de 2021](#).
- 25 [Art. 29 da Instrução Normativa SEGES/MPDG nº 5, de 2017](#).
- 26 In [Orientações para elaboração de planilhas orçamentárias de obras públicas](#). Tribunal de Contas da União, Coordenação-Geral de Controle Externo da Área de Infraestrutura e da Região Sudeste. Brasília: TCU, 2014. p. 95-96.
- 27 *lb.*
- 28 *lb.*
- 29 *lb.*
- 30 *lb.*
- 31 *lb.*
- 32 *lb.*
- 33 *lb.*
- 34 [Parecer nº 44/2019/DECOR/CGU/AGU](#).
- 35 [Anexo V, subitem 2.9, “b”, da Instrução Normativa SEGES/MPDG nº 5, de 2017](#)
- 36 [Art. 24 da Lei nº 14.133, 2021](#).
- 37 [Art. 6º, XXXII, da Lei nº 14.133, de 2021](#).
- 38 Acórdão TCU nº 1576/2022-Plenário e Acórdão TCU nº 1169/2013-Plenário.
- 39 Acórdão TCU nº 1016/2011-Plenário.



MINISTÉRIO DA DEFESA
EXÉRCITO BRASILEIRO
CMNE - 7ª RM
BASE ADMINISTRATIVA DO CURADO
BASE MESTRE-DE-CAMPO ANTÔNIO CURADO VIDAL

Ofício nº 110-LIC/DivALC/B ADM CURADO
EB: 64361.012214/2025-79

Recife, PE, 25 de julho de 2025.

Sua Excelência o Senhor
ANDRÉ GUSTAVO VASCONCELOS DE ALCÂNTARA
Consultor Jurídico
Consultoria Jurídica da União do Estado de Pernambuco
Av. Herculano Bandeira, 716, 5º Andar, Pina
CEP 51.110-130 - Recife-Pernambuco

Assunto: **Análise Jurídica Pregão SRP nº 90022/2025 - Contratação de serviços comuns de Engenharia para reformas nas instalações do QG da 7ª RM e Base Administrativa do Curado - NUP 64361.006301/2025-97**

Senhor Consultor Jurídico da União no Estado de Pernambuco,

Encaminho o Processo Administrativo para análise jurídica, de acordo com o artigo 53 da Lei n. 14.133/21, conforme abaixo:

URGÊNCIA: indicada com data limite para devolução do processo em: 04/08/2025

Justificativa: considerando a necessidade de garantir a adequada operacionalização do certame, bem como a contratação e a execução tempestiva dos serviços, solicito a análise em caráter de urgência, uma vez que as instalações da Base Administrativa precisam estar devidamente preparadas para receber, já na incorporação de 2026, o **1º Contingente das Soldados do Serviço Militar Inicial Feminino (SMIF) com 75 (setenta e cinco) adolescentes que passarão a fazer parte do efetivo desta Organização Militar**. Considerando esse marco histórico, é imprescindível observar que, após a emissão do parecer jurídico, ainda serão necessárias diversas etapas processuais, como o saneamento dos apontamentos levantados, a publicação do edital, com prazo mínimo de 10 (dez) dias úteis, a possibilidade de impugnações ao edital e todas as fases da licitação, com prazos legais e operacionais que, somados, impactam significativamente o cronograma.

1. DADOS DO PROCESSO: NUP nº 64361.006301/2025-97. Valor do processo: R\$ 1.141.784,98

2. MOTIVO DA REMESSA: Análise e aprovação de Minutas.

3. ASSUNTO: edital de licitação e anexos.

Descrição: análise Jurídica Pregão SRP nº 90022/2025 - Contratação de serviços comuns de Engenharia para reformas nas instalações do QG da 7ª RM e Base Administrativa do Curado, visando o Serviço Militar Feminino.

4. MINUTAS E DOCUMENTOS:

4.1 Edital: AGU - Advocacia Geral da União / CGU - Consultoria-Geral da União / Câmara Nacional de Modelos de Licitações e Contratos da Consultoria-Geral da União - Atualização: ABR/2025 - Edital modelo para Pregão Eletrônico - Lei nº 14.133, de 2021. - Aprovado pela Secretaria de Gestão e Inovação. Identidade visual pela Secretaria de Gestão e Inovação - Código de Identificação Ger@AGU: 590fdb1751985064190

Localização: sequência 14

4.2 Termo de Referência: Câmara Nacional de Modelos de Licitações e Contratos da Consultoria-Geral da União - Modelo de Termo de Referência para Obras e Serviços, exceto TIC – Licitação e Contratação Direta - Lei nº 14.133, de 2021 - Aprovado pela Secretaria de Gestão e Inovação - Identidade visual pela Secretaria de Gestão e Inovação - Atualização: ABR/2025

Localização: sequência 15

Observação: sem alteração.

4.3 Ata de Registro de Preços: modelo de ARP anexada ao edital.

Localização: sequência 19

4.5 Lista de Verificação: Câmara Nacional de Modelos de Licitações e Contratos da Consultoria-Geral da União - Modelo de Lista de Verificação de licitação para obras e serviços de engenharia – Lei 14.133/21 - Atualização: SET/2024

Localização: sequência 23

5. Valor: R\$ 1.141.784,98

6. Competência para análise do processo: Obras e Serviços de Engenharia

7. Contatos do órgão:

E-mail: licitacao.basecurado2@gmail.com / **Telefone:** (81) 2129-663

Respeitosamente,

MARIO GUSTAVO KNAUF - Coronel
Cmt B Adm Curado

200 ANOS DO TENENTE ANTÔNIO JOÃO: HERÓI DA EPOPÉIA DE DOURADOS



Documento **assinado eletronicamente**, por meio de **assinatura simples**, pelo(a) **Cel MARIO GUSTAVO KNAUF**, em 25/07/2025, às 10:54 conforme horário oficial de Brasília, com fundamento no §3º, art. 4º, do Decreto nº 10.543 de 13/11/2020 da Presidência da República.

SWEg-OIGe-O6mx-OWEW