



**MINISTÉRIO DA DEFESA
EXÉRCITO BRASILEIRO
COMANDO DA 7ª REGIÃO MILITAR
(Gov das Armas Prov de PE/1821)
REGIÃO MATIAS DE ALBUQUERQUE**

Classificação: 018

**PROCESSO NUP
64318.034413/2024-82**

ASSUNTO: Adequação da Cobertura da Comissão de Seleção Permanente das Forças Armadas (CSPFA) da 7ª Região Militar em Recife-PE

INTERESSADO: CSPFA/7ª RM

Órgão de Origem: Comando da 7ª Região Militar

Data da Criação: 04/12/2024

Localização Atual do Processo: Seção de Aquisições, Licitações e Contratos

Estado: Minuta

PEÇAS PROCESSUAIS

- 1- Termo de Abertura Nº 1-CSPFA/SSMR/Ch EM (a)
- 2- 1. FORMALIZAÇÃO DA DEMANDA.pdf
- 3- 1. _TR_LEI_14133_DEZ_23.pdf
- 4- DIEx-187-SecTec_CRO7.pdf
- 5- Despacho Nº 4-Div Adm/Ch EM/7ª RM
- 6- 04-BR nomeação OD_06062023.pdf
- 7- 05-nota_boletim regional - pregoeiro e equipe de apoio.pdf
- 8- 06_nota_boletim regional - Equipe de planejamento.pdf
- 9- 07_ETP_assinado.pdf
- 10- 08_MAPA_DE_RISCO_assinado.pdf
- 11- 09. Aprovação da Autoridade Competente (OD).pdfASS.pdf
- 12- 10. Capa TR - Termo de Ref.pdf
- 13- 11-TR LEI 14133 DEZ 23.pdf
- 14- 12. Capa TR - Justificativas técnicas.pdf
- 15- 13-TERMO_DE_JUSTIFICATIVAS_TECNICAS_RELEVANTES_assinado.pdf
- 16- 14. Capa TR - Caderno de encargos.pdf
- 17- 15-Caderno_de_encargos_Coberta_da_CSPFA_assinado.pdf
- 18- 16. Capa TR - Planilha de custos.pdf
- 19- 17. Orçamento Resumido.pdf
- 20- 18. Orçamento Sintético.pdf
- 21- 19. Curva ABC de Insumos.pdf
- 22- 20. Curva ABC de Serviços.pdf
- 23- 21. Composições com Preço Unitário.pdf
- 24- 22. Capa TR - BDI.pdf
- 25- 23-BDI - CSPFA.pdf
- 26- 24-BDI_comparacao_-_CSPFA_assinado.pdf
- 27- 25-BDI_desonerado_-_CSPFA_assinado.pdf
- 28- 26-BDI_nao_desonerado_-_CSPFA_assinado.pdf
- 29- 27-ISS Recife.pdf
- 30- 28. Capa TR - Cronograma.pdf
- 31- 29-Cronograma Físico-Financeiro.pdf
- 32- 30. Capa TR - Proj Engenharia.pdf
- 33- 31-PROJETO COBERTA_CSPFA_R01.pdf
- 34- 32. Capa TR - Estudos Prel.pdf
- 35- 33. FORMALIZAÇÃO DA DEMANDA.pdf
- 36- 34. _ETP_assinado.pdf
- 37- 35. _MAPA_DE_RISCO_assinado.pdf
- 38- 36. Capa TR - ART.pdf

39- 37-Orçamento e Especificação.pdf
40- 38-Projeto Arquitetônico.pdf
41- 39-Justificativas e declarações.pdfASS.pdf
42- 40-Justificativas_Edital_Eficiente.pdfASS.pdf
43- 41-Edital pregão 90021-2024.pdfASS.pdf
44- 42-Capa Anexo II ao Edital - Modelo de planilha.pdf
45- 43-MODELO - ENCARGOS SOCIAIS.pdf
46- 44-MODELO DE COMPOSIÇÕES.pdf
47- 45-MODELO ORÇAMENTO RESUMIDO.pdf
48- 46-MODELO ORÇAMENTO SINTÉTICO.pdf
49- 47- Anexo III ao Edital - Capa - Modelo de BDI.pdf
50- 48-Modelo de BDI.pdf
51- 49- Anexo IV ao Edital capa - Modelo de cronograma.pdf
52- 50-MODELO CRONOGRAMA FISICO-FINANCEIRO.pdf
53- 51-Anexo V ao Edital - modelo-de-termo-de-contrato-licitacao-obras-e-servicos-de-engenharia.pdf
54- 52-Resumo da IRP 23-2024.pdf
55- 53-modelo-de-lista-de-verificacao-obras-e-servicos_241216_163853.pdf
56- 54-Ofício nº 29 - Envio processo 64318.034413_2024-82 a AGU.pdf
57- Termo de Juntada por Anexação de Documento Nº 001/2024 - Processo 64318.034413/2024-82

Legenda

- (a) Documento de Origem
- (b) Arquivos que não serão impressos por não se tratarem de arquivos de texto ou imagem
- (c) Documento desentranhado
- (d) Documento desmembrado



MINISTÉRIO DA DEFESA
EXÉRCITO BRASILEIRO
COMANDO DA 7ª REGIÃO MILITAR
(Gov das Armas Prov de PE/1821)
REGIÃO MATIAS DE ALBUQUERQUE

Termo de Abertura Nº 1-CSPFA/SSMR/Ch EM

Recife, PE, 4 de dezembro de 2024.

Assunto: Adequação da Coberta da Comissão de Seleção Permanente das Forças Armas (CSPFA) da 7ª Região Militar em Recife-PE

1. Em conformidade com a legislação pertinente, o presente processo eletrônico foi autuado conforme necessidade constante do Documento de Formalização de Demanda anexol.

ALDI ALVES SOARES FILHO - ST
ENCARREGADO PESSOAL CSPFA



Documento **assinado eletronicamente**, por meio de **assinatura simples**, pelo(a) **ST Aldi Alves Soares Filho**, em 04/12/2024, às 08:25 conforme horário oficial de Brasília, com fundamento no §3º, art. 4º, do Decreto nº 10.543 de 13/11/2020 da Presidência da República.

Código de verificação: tL+9-6qxV-RG9x-CsT1



**MINISTÉRIO DA DEFESA
EXÉRCITO BRASILEIRO
COMISSÃO REGIONAL DE OBRAS / 7
(CRO 1 / 7ª RM – 1965)
COMISSÃO DE OBRAS BATALHA DAS SALINAS**

DOCUMENTO DE FORMALIZAÇÃO DE DEMANDA

1. OBJETO

Contratação de empresa especializada para a Adequação da Coberta da Comissão de Seleção Permanente das Forças Armadas (CSPFA) da 7ª Região Militar, conforme condições e exigências estabelecidas neste instrumento e seus anexos.

2. IDENTIFICAÇÃO DO RESPONSÁVEL PELA DEMANDA

Órgão: Comissão Regional de Obras da 7ª Região Militar.

Setor requisitante: Seção Técnica.

Responsável pela demanda: Cap Halan Bastos de Oliveira

E-mail: cro7.sectec@gmail.com

3. JUSTIFICATIVA DA NECESSIDADE DA CONTRATAÇÃO

Tal solicitação tem a finalidade de Adequação da Coberta da Comissão de Seleção Permanente das Forças Armadas (CSPFA) da 7ª Região Militar.

4. QUANTIDADE A SER CONTRATADA

As estimativas de quantidades, com respectivas memórias de cálculo, estão definidas na Planilha de custos e formação de preços e seus anexos.

5. PREVISÃO DA DATA DE INÍCIO DE PRESTAÇÃO DOS SERVIÇOS

Os serviços devem ser iniciados em agosto de 2024.

6. INDICAÇÃO DOS MEMBROS DA EQUIPE DE PLANEJAMENTO

- **Cap QEM Renato Brigido** Santiago Melo, Engenheiro Eletricista, adjunto da Seção Técnica da CRO/7.

7. INDICAÇÃO DO RESPONSÁVEL PELA FISCALIZAÇÃO

O quadro técnico para o segundo semestre de 2024 não está definido. Não é possível definir os responsáveis pela fiscalização neste momento.

Recife, PE, 12 de junho de 2024.

HALAN BASTOS OLIVEIRA – Cap
Engenheiro de Fortificação e Construção
CREA PE 12695027
Chefe da Seção Técnica da CRO/7

Aprovo:

MÁRCIO LEANDRO ALVES DE ARÊDES - CEL
Engenheiro de Fortificação e Construção
Chefe da CRO/7



MINISTÉRIO DA DEFESA
EXÉRCITO BRASILEIRO
COMISSÃO REGIONAL DE OBRAS / 7
(CRO 1 / 7a. RM - 1965)
COMISSÃO DE OBRAS BATALHA DAS SALINAS

PREGÃO Nº XX/2024 – CSPFA/7ªRM

(Processo Administrativo nº.....)

1. CONDIÇÕES GERAIS DA CONTRATAÇÃO

1.1. Contratação de empresa especializada para a **Adequação da Coberta da Comissão de Seleção Permanente das Forças Armadas (CSPFA) da 7ª Região Militar em Recife-PE**, nos termos da tabela abaixo, conforme condições e exigências estabelecidas neste instrumento.

ITEM	ESPECIFICAÇÃO	CATSER	UNIDADE DE MEDIDA	QUANT	VALOR UNITÁRIO	VALOR TOTAL
<u>1</u>	<u>Adequação da Coberta da Comissão de Seleção Permanente das Forças Armadas (CSPFA) da 7ª Região Militar em Recife-PE</u>	<u>22225</u>	<u>Conforme detalhado no orçamento de referência</u>			<u>R\$ 328.089,39</u>

1.2. O(s) serviço(s) objeto desta contratação são caracterizados como comum(ns), conforme justificativa constante do Estudo Técnico Preliminar.

1.3. O prazo de vigência da contratação é de **420 dias** contados da **data de assinatura do contrato**, na forma do artigo 105 da Lei nº 14.133, de 2021.

O prazo para execução do objeto é de 360 dias contados da data de assinatura da ordem de serviço, conforme detalhado no Anexo V – Cronograma Físico-Financeiro.

(JUSTIFICATIVA ACRÉSCIMO: o prazo para execução do objeto é essencial em uma obra/serviço de engenharia)

OU

1.4. ~~O prazo de vigência da contratação é de (máximo de 5 anos) contados do(a), prorrogável por até 10 anos, na forma dos artigos 106 e 107 da Lei nº 14.133, de 2021.~~

Termo de Referência – Pregão de Serviços de Engenharia

1.5. ~~O serviço é enquadrado como continuado tendo em vista que [...], sendo a vigência plurianual mais vantajosa considerando [...].~~ ~~OU o Estudo Técnico Preliminar~~ ~~OU os termos da Nota Técnica .../...;~~

1.6. O contrato oferece maior detalhamento das regras que serão aplicadas em relação à vigência da contratação.

2. FUNDAMENTAÇÃO E DESCRIÇÃO DA NECESSIDADE DA CONTRATAÇÃO

2.1. A Fundamentação da Contratação e de seus quantitativos encontra-se pormenorizada em tópico específico dos Estudos Técnicos Preliminares, apêndice deste Termo de Referência.

2.2. ~~O objeto da contratação está previsto no Plano de Contratações Anual [ANO], conforme detalhamento a seguir:~~

- ~~I) ID PCA no PNCP: [...]~~
- ~~II) Data de publicação no PNCP: [...]~~
- ~~III) Id do item no PCA: [...]~~
- ~~IV) Classe/Grupo: [...]~~
- ~~V) Identificador da Futura Contratação: [...]~~

OU

2.3. O objeto da contratação está previsto no Plano de Contratações Anual 2024, conforme consta das informações básicas deste termo de referência.

2.4. O objeto da contratação está previsto na ~~Ficha Modelo 20 da 7ª Região Militar 2024~~ ~~OU Plano de Descentralização de Recursos xxx 2023~~ ~~OU conforme~~ Previsão de Recursos Orçamentários **nº 371/2024**.

(Justificativa ACRÉSCIMO: Além do Plano de Contratações Anual, as contratações de obras e serviços de engenharia no Exército tem planejamentos específicos)

3. DESCRIÇÃO DA SOLUÇÃO COMO UM TODO CONSIDERADO O CICLO DE VIDA DO OBJETO

3.1. A descrição da solução como um todo encontra-se pormenorizada em tópico específico dos Estudos Técnicos Preliminares, apêndice deste Termo de Referência.

4. REQUISITOS DA CONTRATAÇÃO

Sustentabilidade

4.1. Além dos critérios de sustentabilidade eventualmente inseridos na descrição do objeto, devem ser atendidos os seguintes requisitos **descritos no Caderno de Encargos e Especificações Técnicas e nos Estudos Técnicos Preliminares**, que se baseiam no Guia Nacional de Contratações Sustentáveis.

Indicação de marcas ou modelos (Inciso I do art. 41 da lei nº 14.133, de 2021)

4.2. Na presente contratação será admitida a indicação da(s) seguinte(s) marca(s), característica(s) ou modelo(s) **descritos no Caderno de Encargos e Especificações Técnicas**, de acordo com as justificativas contidas nos Estudos Técnicos Preliminares.

~~Da vedação de utilização de marca/produto na execução do serviço (Inciso III do art. 41 da lei nº 14.133, de 2021)~~

4.3. ~~Diante das conclusões extraídas do processo n. _____, a Administração não aceitará o fornecimento dos seguintes produtos/marcas:~~

Página 2 | 20

Termo de Referência – Pregão de Serviços de Engenharia

(Justificativa SUPRESSÃO: Não é o caso vedar marcas/produtos para o presente serviço)

~~Da exigência de carta de solidariedade (Inciso IV do art. 41 da lei nº 14.133, de 2021~~

~~4.4. Em caso de fornecedor, revendedor ou distribuidor, será exigida carta de solidariedade emitida pelo fabricante, que assegure a execução do contrato.~~

(Justificativa SUPRESSÃO: Não é o caso a exigência para o presente serviço)

Subcontratação

4.5. Não é admitida a subcontratação do objeto contratual.

OU

4.6. É admitida a subcontratação parcial do objeto, nas seguintes condições:

4.6.1 É vedada a subcontratação completa ou da parcela principal do objeto da contratação, a qual consiste em:

4.6.2 A subcontratação fica limitada a **12% do valor total do contrato, apenas para os seguintes serviços:**

1.1.1.1 Contratação de projetos executivos;

5.2.1 Cumeeira;

5.3.1 Calha;

5.4.1 Rufo.

4.7. O contrato oferece maior detalhamento das regras que serão aplicadas em relação à subcontratação, caso admitida.

Garantia da contratação

~~4.8. Não haverá exigência da garantia da contratação dos art.96 e seguintes da Lei nº 14.133, de 2021, pelas razões constantes do Estudo Técnico Preliminar.~~

OU

4.9. Será exigida a garantia da contratação de que tratam os arts. 96 e seguintes da Lei nº 14.133, de 2021, no percentual e condições descritas nas cláusulas do contrato.

4.10. Em caso opção pelo seguro-garantia, a parte adjudicatária deverá apresentá-la, no máximo, até a data de assinatura do contrato.

4.11. A garantia, nas modalidades caução e fiança bancária, deverá ser prestada em até 10 dias úteis após a assinatura do contrato.

4.12. O contrato oferece maior detalhamento das regras que serão aplicadas em relação à garantia da contratação.

Vistoria

4.13. Não há necessidade de realização de avaliação prévia do local de execução dos serviços.

OU

4.14. A avaliação prévia do local de execução dos serviços é imprescindível para o conhecimento pleno das condições e peculiaridades do objeto a ser contratado, sendo assegurado ao interessado o direito de realização de vistoria prévia, acompanhado por servidor designado para esse fim, de segunda à sexta-feira, **das 09 horas às 16 horas, e sexta-feira, das 09 às 12 horas, devendo o agendamento ser efetuado previamente pelo e-mail da SALC da 7ª Região Militar em Recife/PE.**

4.15. Serão disponibilizados data e horário diferentes aos interessados em realizar a vistoria prévia.

4.16. Para a vistoria, o representante legal da empresa ou responsável técnico deverá estar devidamente identificado, apresentando documento de identidade civil e documento expedido pela empresa comprovando sua habilitação para a realização da vistoria.

4.16.1. ~~... [incluir outras instruções sobre vistoria]~~

4.16.2. ~~... [incluir outras instruções sobre vistoria]~~

4.17. Caso o licitante opte por não realizar a vistoria, deverá prestar declaração formal assinada pelo responsável técnico do licitante acerca do conhecimento pleno das condições e peculiaridades da contratação.

4.18. A não realização da vistoria não poderá embasar posteriores alegações de desconhecimento das instalações, dúvidas ou esquecimentos de quaisquer detalhes dos locais da prestação dos serviços, devendo o contratado assumir os ônus dos serviços decorrentes.

5. MODELO DE EXECUÇÃO DO OBJETO

Condições de execução

5.1. A execução do objeto seguirá a seguinte dinâmica:

5.1.1. Início da execução do objeto: **15 dias [da assinatura do contrato] OU da emissão da ordem de serviço;**

5.1.2. **A CONTRATADA deverá apresentar cronograma físico próprio para execução do serviço, o qual deve ser aprovado pela FISCALIZAÇÃO.**

5.1.3. **Horário da prestação de serviço: a CONTRATADA deve considerar 08 (oito) horas de trabalho diurno diário e 05 (cinco) dias de trabalho por semana. O horário da prestação de serviço deve ser previamente acordado com a FISCALIZAÇÃO.**

5.1.4. **Cronograma de realização dos serviços:**

5.1.4.1. **A CONTRATADA terá 270 dias para execução dos serviços;**

5.1.4.2. **Do dia 01 ao dia 60, será o período para a elaboração dos projetos executivos;**

5.1.4.3. **Do dia 61 ao dia 270, será o período de execução dos serviços;**

5.1.4.4. **Do dia 271 ao dia 360, será o período de recebimento dos serviços.**

5.1.5. **Caso a CONTRATADA verifique que não poderá cumprir os prazos estipulados em seu cronograma, deverá ser solicitado à FISCALIZAÇÃO o trabalho em finais de semana ou em horários noturnos, em todos os casos sem ônus para a CONTRATANTE, isto é, as expensas da CONTRATADA que, poderá, também, para fins de se adequar àquele cronograma, aumentar o número de equipes nos serviços críticos.**

5.1.6. **O cronograma para realização dos serviços encontra-se pormenorizada em tópico específico do Caderno de Encargos e Especificações Técnicas, apêndice deste Termo de Referência.**

Local e horário da prestação dos serviços

5.2. Os serviços serão prestados no seguinte endereço: **Av. Av. Norte Miguel Arraes de Alencar, 141 - Santo Amaro, Recife - PE, 50040-200.**

5.3. Os serviços serão prestados no seguinte horário: Horário definido previamente com a administração do Quartel, em reunião, e definido pelo sindicato da Construção Civil.

Materiais a serem disponibilizados

5.4. Para a perfeita execução dos serviços, a Contratada deverá disponibilizar os materiais, equipamentos, ferramentas e utensílios necessários, nas quantidades estimadas e qualidades ~~a seguir~~ estabelecidas **no orçamento de referência e no caderno de encargos e especificações técnicas**, promovendo sua substituição quando necessário.

~~Informações relevantes para o dimensionamento da proposta~~

5.5. A demanda do órgão tem como base as seguintes características:

5.5.1. ~~[.....];~~

5.5.2. ~~[.....];~~

5.5.3. ~~[.....];~~

(JUSTIFICATIVA SUPRESSÃO: Todas as informações relevantes para o dimensionamento da proposta encontram-se no corpo deste documento e seus anexos)

Especificação da garantia do serviço (art. 40, §1º, inciso III, da Lei nº 14.133, de 2021)

5.6. O prazo de garantia contratual dos serviços é aquele estabelecido na Lei nº 8.078, de 11 de setembro de 1990 (Código de Defesa do Consumidor).

OU

5.7. O prazo de garantia contratual dos serviços, complementar à garantia legal, será de, no mínimo ____ (____) meses, contado a partir do primeiro dia útil subsequente à data do recebimento definitivo do objeto.

Procedimentos de transição e finalização do contrato

5.8. Os procedimentos de transição e finalização do contrato constituem-se das seguintes etapas [...];

5.8.1. ~~O Contratado deverá realizar a transição contratual com transferência de conhecimento, tecnologia e técnicas empregadas, sem perda de informações, podendo exigir, inclusive, a capacitação dos técnicos do contratante ou da nova empresa que continuará a execução dos serviços.~~

OU

5.9. Não serão necessários procedimentos de transição e finalização do contrato devido às características do objeto.

6. MODELO DE GESTÃO DO CONTRATO

- 6.1. O contrato deverá ser executado fielmente pelas partes, de acordo com as cláusulas avençadas e as normas da **Lei nº 14.133, de 2021**, e cada parte responderá pelas consequências de sua inexecução total ou parcial.
- 6.2. Em caso de impedimento, ordem de paralisação ou suspensão do contrato, o cronograma de execução será prorrogado automaticamente pelo tempo correspondente, anotadas tais circunstâncias mediante simples apostila.
- 6.3. As comunicações entre o órgão ou entidade e a contratada devem ser realizadas por escrito sempre que o ato exigir tal formalidade, admitindo-se o uso de mensagem eletrônica para esse fim.
- 6.4. O órgão ou entidade poderá convocar representante da empresa para adoção de providências que devam ser cumpridas de imediato.
- 6.5. Após a assinatura do contrato ou instrumento equivalente, o órgão ou entidade poderá convocar o representante da empresa contratada para reunião inicial para apresentação do plano de fiscalização, que conterá informações acerca das obrigações contratuais, dos mecanismos de fiscalização, das estratégias para execução do objeto, do plano complementar de execução da contratada, quando houver, do método de aferição dos resultados e das sanções aplicáveis, dentre outros.

Preposto

- 6.6. A Contratada designará formalmente o preposto da empresa, antes do início da prestação dos serviços, indicando no instrumento os poderes e deveres em relação à execução do objeto contratado.
- 6.7. A Contratada deverá manter preposto da empresa no local da execução do objeto durante o período **de execução dos serviços, ou quando solicitado pelo fiscal técnico.**
- 6.8. A Contratante poderá recusar, desde que justificadamente, a indicação ou a manutenção do preposto da empresa, hipótese em que a Contratada designará outro para o exercício da atividade.

Fiscalização

- 6.9. A execução do contrato deverá ser acompanhada e fiscalizada pelo(s) fiscal(is) do contrato, ou pelos respectivos substitutos (Lei nº 14.133, de 2021, art. 117, caput).

Fiscalização Técnica

- 6.10. O fiscal técnico do contrato acompanhará a execução do contrato, para que sejam cumpridas todas as condições estabelecidas no contrato, de modo a assegurar os melhores resultados para a Administração. (Decreto nº 11.246, de 2022, art. 22, VI);
- 6.11. O fiscal técnico do contrato anotar no histórico de gerenciamento do contrato todas as ocorrências relacionadas à execução do contrato, com a descrição do que for necessário para a regularização das faltas ou dos defeitos observados. (Lei nº 14.133, de 2021, art. 117, §1º e Decreto nº 11.246, de 2022, art. 22, II);
- 6.12. Identificada qualquer inexatidão ou irregularidade, o fiscal técnico do contrato emitirá notificações para a correção da execução do contrato, determinando prazo para a correção. (Decreto nº 11.246, de 2022, art. 22, III);
- 6.13. O fiscal técnico do contrato informará ao gestor do contato, em tempo hábil, a situação que demandar decisão ou adoção de medidas que ultrapassem sua competência, para que adote as medidas necessárias e saneadoras, se for o caso. (Decreto nº 11.246, de 2022, art. 22, IV);

6.14. No caso de ocorrências que possam inviabilizar a execução do contrato nas datas aprazadas, o fiscal técnico do contrato comunicará o fato imediatamente ao gestor do contrato. (Decreto nº 11.246, de 2022, art. 22, V);

6.15. O fiscal técnico do contrato comunicará ao gestor do contrato, em tempo hábil, o término do contrato sob sua responsabilidade, com vistas à tempestiva renovação ou à prorrogação contratual (Decreto nº 11.246, de 2022, art. 22, VII).

Fiscalização Administrativa

6.16. O fiscal administrativo do contrato verificará a manutenção das condições de habilitação da contratada, acompanhará o empenho, o pagamento, as garantias, as glosas e a formalização de apostilamento e termos aditivos, solicitando quaisquer documentos comprobatórios pertinentes, caso necessário (Art. 23, I e II, do Decreto nº 11.246, de 2022).

6.17. Caso ocorra descumprimento das obrigações contratuais, o fiscal administrativo do contrato atuará tempestivamente na solução do problema, reportando ao gestor do contrato para que tome as providências cabíveis, quando ultrapassar a sua competência; (Decreto nº 11.246, de 2022, art. 23, IV).

6.18. Além do disposto acima, a fiscalização contratual obedecerá às seguintes rotinas:

6.18.1. **Conhecer o inteiro teor do Contrato, inclusive as especificações contratadas e demais características do objeto (bem ou serviço), e seus eventuais aditivos;**

6.18.2. **Conhecer suas atribuições para o exercício das atividades de fiscalização;**

6.18.3. **Assegurar-se do cumprimento integral das obrigações contratuais assumidas com qualidade e em respeito à legislação vigente;**

6.18.4. **Acompanhar rotineiramente a execução dos serviços contratados, de forma a atuar tempestivamente na solução de eventuais problemas verificados;**

6.18.5. **Encaminhar as questões que ultrapassam o âmbito das atribuições que lhe foram designadas aos respectivos responsáveis;**

6.18.6. **Providenciar a obtenção de esclarecimentos, auxílio ou suporte técnico, para aqueles casos em que tiver dúvidas sobre a providência a ser adotada;**

6.18.7. **Atuar em tempo hábil na solução dos problemas que porventura venham a ocorrer ao longo da execução contratual;**

6.18.8. **Zelar por uma adequada instrução processual, sobretudo quanto à correta juntada de documentos e correspondente numeração das páginas do processo.**

Gestor do Contrato

6.19. O gestor do contrato coordenará a atualização do processo de acompanhamento e fiscalização do contrato contendo todos os registros formais da execução no histórico de gerenciamento do contrato, a exemplo da ordem de serviço, do registro de ocorrências, das alterações e das prorrogações contratuais, elaborando relatório com vistas à verificação da necessidade de adequações do contrato para fins de atendimento da finalidade da administração. (Decreto nº 11.246, de 2022, art. 21, IV).

6.20. O gestor do contrato acompanhará os registros realizados pelos fiscais do contrato, de todas as ocorrências relacionadas à execução do contrato e as medidas adotadas, informando, se for o caso, à autoridade superior àquelas que ultrapassarem a sua competência. (Decreto nº 11.246, de 2022, art. 21, II).

6.21. O gestor do contrato acompanhará a manutenção das condições de habilitação da contratada, para fins de empenho de despesa e pagamento, e anotar os problemas que obstem o fluxo normal da

liquidação e do pagamento da despesa no relatório de riscos eventuais. (Decreto nº 11.246, de 2022, art. 21, III).

6.22. O gestor do contrato emitirá documento comprobatório da avaliação realizada pelos fiscais técnico, administrativo e setorial quanto ao cumprimento de obrigações assumidas pelo contratado, com menção ao seu desempenho na execução contratual, baseado nos indicadores objetivamente definidos e aferidos, e a eventuais penalidades aplicadas, devendo constar do cadastro de atesto de cumprimento de obrigações. (Decreto nº 11.246, de 2022, art. 21, VIII).

6.23. O gestor do contrato tomará providências para a formalização de processo administrativo de responsabilização para fins de aplicação de sanções, a ser conduzido pela comissão de que trata o art. 158 da Lei nº 14.133, de 2021, ou pelo agente ou pelo setor com competência para tal, conforme o caso. (Decreto nº 11.246, de 2022, art. 21, X).

6.24. O gestor do contrato deverá elaborar relatório final com informações sobre a consecução dos objetivos que tenham justificado a contratação e eventuais condutas a serem adotadas para o aprimoramento das atividades da Administração. (Decreto nº 11.246, de 2022, art. 21, VI).

6.25. O gestor do contrato deverá enviar a documentação pertinente ao setor de contratos para a formalização dos procedimentos de liquidação e pagamento, no valor dimensionado pela fiscalização e gestão nos termos do contrato.

7. CRITÉRIOS DE MEDIÇÃO E PAGAMENTO

7.1. A avaliação da execução do objeto utilizará o Instrumento de Medição de Resultado (IMR), conforme previsto no Anexo XXX, **OU** outro instrumento substituto para aferição da qualidade da prestação dos serviços OU o **disposto neste item.**

7.1.1. Será indicada a retenção ou glosa no pagamento, proporcional à irregularidade verificada, sem prejuízo das sanções cabíveis, caso se constate que a Contratada:

7.1.1.1. não produzir os resultados acordados,

7.1.1.2. deixar de executar, ou não executar com a qualidade mínima exigida as atividades contratadas; ou

7.1.1.3. deixar de utilizar materiais e recursos humanos exigidos para a execução do serviço, ou utilizá-los com qualidade ou quantidade inferior à demandada.

7.2. A utilização do IMR não impede a aplicação concomitante de outros mecanismos para a avaliação da prestação dos serviços.

(JUSTIFICATIVA SUPRESSÃO: O órgão utiliza instrumento diferente para avaliação dos resultados e pagamentos das parcelas por se tratar de obras/serviços de engenharia).

7.3. A aferição da execução contratual para fins de pagamento considerará os seguintes critérios:

7.3.1. **Entrega pela contratada de boletim de medição composto por:**

7.3.1.1. **Planilha de medição, contendo as quantidades dos serviços e valores a serem pagos;**

7.3.1.2. **Memória de cálculo de todos os serviços executados;**

7.3.1.3. **Relatório fotográfico contendo a numeração dos itens que estão sendo medidos e, no mínimo, duas fotos de cada serviço executado, e diário de obras;**

7.4. Entrega pela contratada de diário de obras, preenchido corretamente conforme modelo a ser estabelecido pela contratante.

7.5. Entrega pela contratada dos seguintes documentos administrativos:

7.5.1. **Regularidade do SICAF e de todos os impostos e taxas, em todas as esferas, Municipal, Estadual e Federal.**

7.5.2. **Guias GFIP/SEFIP**

7.5.3. **Relação de funcionários, atualizada, envolvidos na obra/serviço.**

7.5.4. **Carteira de Trabalho e Guia de Previdência Social (GPS) de todos os envolvidos na obra/serviço, bem como suas respectivas folhas de pagamento (cópia).**

7.5.5. **FGTS e comprovante de pagamento:**

7.5.6. **Comprovante de pagamento de ISS, se for o caso.**

7.6. Na primeira medição, além da documentação supracitada, a CONTRATADA ainda deverá apresentar as ART ou RRT da obra, devidamente paga e reconhecida no CREA-PE e CFT-PE, se for o caso.

7.7. A Contratante terá um prazo de até 15 (quinze) dias para realizar a análise técnica e administrativa dos documentos entregues pela Contratada, e emitir um parecer favorável.

7.8. O prazo de análise será reiniciado sempre que houver inconsistências verificadas nos documentos entregues pela contratada.

7.9. Após o parecer favorável, a contratante irá comunicar a empresa para que emita a Nota Fiscal ou Fatura, com o valor exato da parcela dimensionada pela fiscalização.

7.10. Após a emissão da nota, a Fiscalização deve enviar a documentação pertinente ao setor de contratos para a formalização dos procedimentos de liquidação e pagamento, no valor dimensionado pela fiscalização e gestão.

Do recebimento

7.11. Ao final de cada etapa da execução contratual, conforme previsto no Cronograma Físico-Financeiro, o Contratado apresentará a medição prévia dos serviços executados no período, por meio de planilha e memória de cálculo detalhada.

7.11.1. Uma etapa será considerada efetivamente concluída quando os serviços previstos para aquela etapa, no Cronograma Físico-Financeiro, estiverem executados em sua totalidade.

7.11.2. O contratado também apresentará, a cada medição, os documentos comprobatórios da procedência legal dos produtos e subprodutos florestais utilizados naquela etapa da execução contratual, quando for o caso.

7.12. Os serviços serão recebidos provisoriamente, **no prazo de 15 dias**, pelos fiscais técnico e administrativo, mediante termos detalhados, quando verificado o cumprimento das exigências de caráter técnico e administrativo. (Art. 140, I, a, , da Lei nº 14.133 e Arts. 22, X e 23, X do Decreto nº 11.246, de 2022).

7.12.1. O prazo da disposição acima será contado do recebimento de comunicação de cobrança oriunda do contratado com a comprovação da prestação dos serviços a que se referem a parcela a ser paga.

7.12.2. O fiscal técnico do contrato realizará o recebimento provisório do objeto do contrato mediante termo detalhado que comprove o cumprimento das exigências de caráter técnico. (Art. 22, X, Decreto nº 11.246, de 2022).

7.12.3. O fiscal administrativo do contrato realizará o recebimento provisório do objeto do contrato mediante termo detalhado que comprove o cumprimento das exigências de caráter administrativo. (Art. 23, X, Decreto nº 11.246, de 2022)

Termo de Referência – Pregão de Serviços de Engenharia

7.12.4. O fiscal setorial do contrato, quando houver, realizará o recebimento provisório sob o ponto de vista técnico e administrativo.

7.12.5. Para efeito de recebimento provisório, ao final de cada período de faturamento, o fiscal técnico do contrato irá apurar o resultado das avaliações da execução do objeto e, se for o caso, a análise do desempenho e qualidade da prestação dos serviços realizados em consonância com os indicadores previstos, que poderá resultar no redimensionamento de valores a serem pagos à contratada, registrando em relatório a ser encaminhado ao gestor do contrato.

7.12.6. Será considerado como ocorrido o recebimento provisório com a entrega do termo detalhado ou, em havendo mais de um a ser feito, com a entrega do último.

7.12.7. O Contratado fica obrigado a reparar, corrigir, remover, reconstruir ou substituir, às suas expensas, no todo ou em parte, o objeto em que se verificarem vícios, defeitos ou incorreções resultantes da execução ou materiais empregados, cabendo à fiscalização não atestar a última e/ou única medição de serviços até que sejam sanadas todas as eventuais pendências que possam vir a ser apontadas no Recebimento Provisório.

7.12.8. A fiscalização não efetuará o ateste da última e/ou única medição de serviços até que sejam sanadas todas as eventuais pendências que possam vir a ser apontadas no Recebimento Provisório. (Art. 119 c/c art. 140 da Lei nº 14133, de 2021)

7.12.9. O recebimento provisório também ficará sujeito, quando cabível, à conclusão de todos os testes de campo, **à entrega dos projetos executivos “conforme construídos” aprovados pela Fiscalização** e à entrega dos Manuais e Instruções exigíveis.

7.12.10. Os serviços poderão ser rejeitados, no todo ou em parte, quando em desacordo com as especificações constantes neste Termo de Referência e na proposta, sem prejuízo da aplicação das penalidades.

7.13. Quando a fiscalização for exercida por um único servidor, o Termo Detalhado deverá conter o registro, a análise e a conclusão acerca das ocorrências na execução do contrato, em relação à fiscalização técnica e administrativa e demais documentos que julgar necessários, devendo encaminhá-los ao gestor do contrato para recebimento definitivo.

7.14. Os serviços serão recebidos definitivamente no prazo de **45 (quarenta e cinco)** dias, contados do recebimento provisório, **pelo gestor de contrato**, por servidor ou comissão designada pela autoridade competente, após a verificação da qualidade e quantidade do serviço e consequente aceitação mediante termo detalhado, obedecendo os seguintes procedimentos:

(Justificativa ALTERAÇÃO: conforme Art. 25 do Decreto nº 11.246/22)

7.14.1. Emitir documento comprobatório da avaliação realizada pelos fiscais técnico, administrativo e setorial, quando houver, no cumprimento de obrigações assumidas pelo contratado, com menção ao seu desempenho na execução contratual, baseado em indicadores objetivamente definidos e aferidos, e a eventuais penalidades aplicadas, devendo constar do cadastro de atesto de cumprimento de obrigações, conforme regulamento (art. 21, VIII, Decreto nº 11.246, de 2022).

7.14.2. Realizar a análise dos relatórios e de toda a documentação apresentada pela fiscalização e, caso haja irregularidades que impeçam a liquidação e o pagamento da despesa, indicar as cláusulas contratuais pertinentes, solicitando à CONTRATADA, por escrito, as respectivas correções;

7.14.3. Emitir Termo Detalhado para efeito de recebimento definitivo dos serviços prestados, com base nos relatórios e documentações apresentadas; e

7.14.4. Comunicar a empresa para que emita a Nota Fiscal ou Fatura, com o valor exato dimensionado pela fiscalização.

7.14.5. Enviar a documentação pertinente ao setor de contratos para a formalização dos procedimentos de liquidação e pagamento, no valor dimensionado pela fiscalização e gestão.

7.15. No caso de controvérsia sobre a execução do objeto, quanto à dimensão, qualidade e quantidade, deverá ser observado o teor do [art. 143 da Lei nº 14.133, de 2021](#), comunicando-se à empresa para emissão de Nota Fiscal no que pertine à parcela incontroversa da execução do objeto, para efeito de liquidação e pagamento.

7.16. Nenhum prazo de recebimento ocorrerá enquanto pendente a solução, pelo contratado, de inconsistências verificadas na execução do objeto ou no instrumento de cobrança.

7.17. O recebimento provisório ou definitivo não excluirá a responsabilidade civil pela solidez e pela segurança do serviço nem a responsabilidade ético-profissional pela perfeita execução do contrato.

Liquidação

7.18. Recebida a Nota Fiscal ou documento de cobrança equivalente, correrá o prazo de ~~de~~**dezcinc**odias úteis para fins de liquidação, na forma desta seção, prorrogáveis por igual período, nos termos do art. 7º, §2º da Instrução Normativa SEGES/ME nº 77/2022.

(JUSTIFICATIVA ALTERAÇÃO: o prazo foi diminuído em virtude do acréscimo de prazo para pagamento, conforme explicado no item “7.27. - Prazo de pagamento”)

7.18.1. O prazo de que trata o item anterior será reduzido à metade, mantendo-se a possibilidade de prorrogação, nos casos de contratações decorrentes de despesas cujos valores não ultrapassem o limite de que trata o inciso II do art. 75 da Lei nº 14.133, de 2021

7.19. Para fins de liquidação, o setor competente deve verificar se a Nota Fiscal ou Fatura apresentada expressa os elementos necessários e essenciais do documento, tais como:

- a) o prazo de validade;
- b) a data da emissão;
- c) os dados do contrato e do órgão contratante;
- d) o período respectivo de execução do contrato;
- e) o valor a pagar; e
- f) eventual destaque do valor de retenções tributárias cabíveis.

7.20. Havendo erro na apresentação da Nota Fiscal/Fatura, ou circunstância que impeça a liquidação da despesa, esta ficará sobrestada até que o contratado providencie as medidas saneadoras, reiniciando-se o prazo após a comprovação da regularização da situação, sem ônus à contratante;

7.21. A Nota Fiscal ou Fatura deverá ser obrigatoriamente acompanhada da comprovação da regularidade fiscal, constatada por meio de consulta *on-line* ao SICAF ou, na impossibilidade de acesso ao referido Sistema, mediante consulta aos sítios eletrônicos oficiais ou à documentação mencionada no art. 68 da Lei nº 14.133/2021.

7.22. A Administração deverá realizar consulta ao SICAF para: a) verificar a manutenção das condições de habilitação exigidas no edital; b) identificar possível razão que impeça a participação em licitação, no âmbito do órgão ou entidade, proibição de contratar com o Poder Público, bem como ocorrências impeditivas indiretas (INSTRUÇÃO NORMATIVA Nº 3, DE 26 DE ABRIL DE 2018).

7.23. Constatando-se, junto ao SICAF, a situação de irregularidade do contratado, será providenciada sua notificação, por escrito, para que, no prazo de 5 (cinco) dias úteis, regularize sua situação ou, no mesmo

prazo, apresente sua defesa. O prazo poderá ser prorrogado uma vez, por igual período, a critério do contratante.

7.24. Não havendo regularização ou sendo a defesa considerada improcedente, o contratante deverá comunicar aos órgãos responsáveis pela fiscalização da regularidade fiscal quanto à inadimplência do contratado, bem como quanto à existência de pagamento a ser efetuado, para que sejam acionados os meios pertinentes e necessários para garantir o recebimento de seus créditos.

7.25. Persistindo a irregularidade, o contratante deverá adotar as medidas necessárias à rescisão contratual nos autos do processo administrativo correspondente, assegurada ao contratado a ampla defesa.

7.26. Havendo a efetiva execução do objeto, os pagamentos serão realizados normalmente, até que se decida pela rescisão do contrato, caso o contratado não regularize sua situação junto ao SICAF.

Prazo de pagamento

7.27. O pagamento será efetuado no prazo máximo de até ~~dez dias úteis~~ **30 dias corridos**, contados da finalização da liquidação da despesa, conforme seção anterior, nos termos da Instrução Normativa SEGES/ME nº 77, de 2022.

(JUSTIFICATIVA ALTERAÇÃO: Dentro do processo de pagamento do Exército, a SEF orienta que o numerário será disponibilizado em até 30 dias após a liquidação da NF, sendo realizada a ordem bancária, que dura 1 dia útil após a chegada do numerário. O prazo do item “Liquidação” – 7.14. foi diminuído para 5 dias úteis para tentar agilizar ao máximo o processo)

7.28. No caso de atraso pelo Contratante, os valores devidos ao contratado serão atualizados monetariamente entre o termo final do prazo de pagamento até a data de sua efetiva realização, mediante aplicação do índice **IPCA** de correção monetária.

Forma de pagamento

7.29. O pagamento será realizado através de ordem bancária, para crédito em banco, agência e conta corrente indicados pelo contratado.

7.30. Será considerada data do pagamento o dia em que constar como emitida a ordem bancária para pagamento.

7.31. Quando do pagamento, será efetuada a retenção tributária prevista na legislação aplicável.

7.31.1. Independentemente do percentual de tributo inserido na planilha, quando houver, serão retidos na fonte, quando da realização do pagamento, os percentuais estabelecidos na legislação vigente.

7.32. O contratado regularmente optante pelo Simples Nacional, nos termos da Lei Complementar nº 123, de 2006, não sofrerá a retenção tributária quanto aos impostos e contribuições abrangidos por aquele regime. No entanto, o pagamento ficará condicionado à apresentação de comprovação, por meio de documento oficial, de que faz jus ao tratamento tributário favorecido previsto na referida Lei Complementar.

Do reajuste

7.33. Os preços inicialmente contratados são fixos e irreajustáveis no prazo de um ano contado da data-base do orçamento estimado.

7.33.1. **O orçamento estimado pela Administração baseou-se nas planilhas referenciais elaboradas com base no SINAPI do mês abril do ano de 2024.**

Termo de Referência – Pregão de Serviços de Engenharia

7.34. Após o interregno de um ano, e desde que haja pedido do contratado, os preços iniciais serão reajustados, mediante a aplicação, pelo contratante, do índice INCC, exclusivamente para as obrigações iniciadas e concluídas após a ocorrência da anualidade.

7.35. Fica o Contratado obrigado a apresentar memória de cálculo referente ao reajustamento de preços do valor remanescente, sempre que este ocorrer.

(JUSTIFICATIVA ACRÉSCIMO: O item “Do reajuste” foi acrescido aqui e não apenas no contrato para que o responsável pela elaboração das planilhas de referência informe corretamente a data-base para o direito ao reajuste.)

Antecipação de pagamento

7.36. A presente contratação permite a antecipação de pagamento (parcial/total), conforme as regras previstas no presente tópico.

7.37. O contratado emitirá recibo/nota fiscal/fatura/documento idôneo/... correspondente ao valor da antecipação de pagamento de R\$ (valor por extenso), tão logo ... (incluir condicionante – ex: seja assinado o termo de contrato ou seja prestada a garantia etc.), para que o contratante efetue o pagamento antecipado.

7.38. Para as etapas seguintes do contrato, a antecipação do pagamento ocorrerá da seguinte forma:

7.38.1. ~~R\$. (valor em extenso) quando do início da segunda etapa.~~

7.38.2. ~~(...)~~

7.39. Fica o contratado obrigado a devolver, com correção monetária, a integralidade do valor antecipado na hipótese de inexecução do objeto.

7.39.1. ~~No caso de inexecução parcial, deverá haver a devolução do valor relativo à parcela não executada do contrato.~~

7.39.2. ~~O valor relativo à parcela antecipada e não executada do contrato será atualizado monetariamente pela variação acumulada do (especificar o índice de correção monetária a ser adotado), ou outro índice que venha a substituí-lo, desde a data do pagamento da antecipação até a data da devolução.~~

7.40. A liquidação ocorrerá de acordo com as regras do tópico respectivo deste instrumento.

7.41. O pagamento antecipado será efetuado no prazo máximo de até (....) dias, contados do recebimento do (recibo OU nota fiscal OU fatura OU documento idôneo).

7.42. A antecipação de pagamento dispensa o ateste ou recebimento prévios do objeto, os quais deverão ocorrer após a regular execução da parcela contratual a que se refere o valor antecipado.

7.43. O pagamento de que trata este item está condicionado à tomada das seguintes providências pelo contratado:

7.43.1. ~~comprovação da execução da etapa imediatamente anterior do objeto pelo contratado, para a antecipação do valor remanescente;~~

7.43.2. ~~prestação da garantia adicional nas modalidades de que trata o art. 96 da Lei nº 14.133, de 2021, no percentual de ...%.~~

7.44. O pagamento do valor a ser antecipado ocorrerá respeitando eventuais retenções tributárias incidentes.

(JUSTIFICATIVA SUPRESSÃO: Não é o caso a antecipação de pagamentos)

Cessão de crédito

7.45. É admitida a cessão fiduciária de direitos creditícios com instituição financeira, nos termos e de acordo com os procedimentos previstos na Instrução Normativa SEGES/ME nº 53, de 8 de Julho de 2020, conforme as regras deste presente tópico.

7.45.1. *As cessões de crédito não abrangidas pela Instrução Normativa SEGES/ME nº 53, de 8 de julho de 2020, dependerão de prévia aprovação do contratante.*

7.46. A eficácia da cessão de crédito *não abrangida pela Instrução Normativa SEGES/ME nº 53, de 8 de julho de 2020*, em relação à Administração, está condicionada à celebração de termo aditivo ao contrato administrativo.

7.47. Sem prejuízo do regular atendimento da obrigação contratual de cumprimento de todas as condições de habilitação por parte do contratado (cedente), a celebração do aditamento de cessão de crédito e a realização dos pagamentos respectivos também se condicionam à regularidade fiscal e trabalhista do cessionário, bem como à certificação de que o cessionário não se encontra impedido de licitar e contratar com o Poder Público, conforme a legislação em vigor, ou de receber benefícios ou incentivos fiscais ou creditícios, direta ou indiretamente, conforme o [art. 12 da Lei nº 8.429, de 1992](#), nos termos do Parecer JL-01, de 18 de maio de 2020.

7.48. O crédito a ser pago à cessionária é exatamente aquele que seria destinado à cedente (contratado) pela execução do objeto contratual, restando absolutamente incólumes todas as defesas e exceções ao pagamento e todas as demais cláusulas exorbitantes ao direito comum aplicáveis no regime jurídico de direito público incidente sobre os contratos administrativos, incluindo a possibilidade de pagamento em conta vinculada ou de pagamento pela efetiva comprovação do fato gerador, quando for o caso, e o desconto de multas, glosas e prejuízos causados à Administração (Instrução Normativa nº 53, de 8 de julho de 2020 e Anexos).

7.49. A cessão de crédito não afetará a execução do objeto contratado, que continuará sob a integral responsabilidade do contratado.

8. FORMA E CRITÉRIOS DE SELEÇÃO DO FORNECEDOR E REGIME DE EXECUÇÃO

Forma de seleção e critério de julgamento da proposta

8.1. O fornecedor será selecionado por meio da realização de procedimento de LICITAÇÃO, na modalidade PREGÃO, sob a forma ELETRÔNICA, com adoção do critério de julgamento **pelo MENOR PREÇO OU [MAIOR DESCONTO]**.

Regime de execução

8.2. O regime de execução do contrato será **EMPREITADA POR PREÇO UNITÁRIO.**

Critérios de aceitabilidade de preços

8.3. Ressalvado o objeto ou parte dele sujeito ao regime de empreitada por preço unitário, o critério de aceitabilidade de preços será o valor global estimado para a contratação.

8.3.1. O licitante que estiver mais bem colocado na disputa deverá apresentar à Administração, por meio eletrônico, planilha que contenha o preço global, os quantitativos e os preços unitários **de todos os itens** ~~tidos como relevantes~~, conforme modelo de planilha elaborada pela Administração, para efeito de avaliação de exequibilidade (art. 59, §3º, da Lei nº 14.133/2021);

8.4. Para o objeto ou parte dele sujeito ao regime de empreitada por preço unitário o critério de aceitabilidade de preços será: (...)

Termo de Referência – Pregão de Serviços de Engenharia

- 8.4.1. valor global: **R\$ 328.089,39**, conforme valor estimado da licitação
- 8.4.2. ~~custos unitários relevantes: itens...~~

Exigências de habilitação

- 8.5. Para fins de habilitação, deverá o licitante comprovar os seguintes requisitos:

Habilitação jurídica

- 8.6. **Pessoa física:** cédula de identidade (RG) ou documento equivalente que, por força de lei, tenha validade para fins de identificação em todo o território nacional;
- 8.7. **Empresário individual:** inscrição no Registro Público de Empresas Mercantis, a cargo da Junta Comercial da respectiva sede;
- 8.8. **Microempreendedor Individual - MEI:** Certificado da Condição de Microempreendedor Individual - CCMEI, cuja aceitação ficará condicionada à verificação da autenticidade no sítio <https://www.gov.br/empresas-e-negocios/pt-br/empreendedor>;
- 8.9. Sociedade empresária, sociedade limitada unipessoal – SLU ou sociedade identificada como empresa individual de responsabilidade limitada - EIRELI: inscrição do ato constitutivo, estatuto ou contrato social no Registro Público de Empresas Mercantis, a cargo da Junta Comercial da respectiva sede, acompanhada de documento comprobatório de seus administradores;
- 8.10. **Sociedade empresária estrangeira:** portaria de autorização de funcionamento no Brasil, publicada no Diário Oficial da União e arquivada na Junta Comercial da unidade federativa onde se localizar a filial, agência, sucursal ou estabelecimento, a qual será considerada como sua sede, conforme Instrução Normativa DREI/ME nº 77, de 18 de março de 2020.
- 8.11. **Sociedade simples:** inscrição do ato constitutivo no Registro Civil de Pessoas Jurídicas do local de sua sede, acompanhada de documento comprobatório de seus administradores;
- 8.12. **Filial, sucursal ou agência de sociedade simples ou empresária:** inscrição do ato constitutivo da filial, sucursal ou agência da sociedade simples ou empresária, respectivamente, no Registro Civil das Pessoas Jurídicas ou no Registro Público de Empresas Mercantis onde opera, com averbação no Registro onde tem sede a matriz
- 8.13. **Sociedade cooperativa:** ata de fundação e estatuto social, com a ata da assembleia que o aprovou, devidamente arquivado na Junta Comercial ou inscrito no Registro Civil das Pessoas Jurídicas da respectiva sede, além do registro de que trata o art. 107 da Lei nº 5.764, de 16 de dezembro 1971.
- 8.14. **Ato de autorização** para o exercício da atividade de (especificar a atividade contratada sujeita à autorização), expedido por (especificar o órgão competente) nos termos do art. da (Lei/Decreto) nº
- 8.15. Os documentos apresentados deverão estar acompanhados de todas as alterações ou da consolidação respectiva.

Habilitação fiscal, social e trabalhista

- 8.16. Prova de inscrição no Cadastro Nacional de Pessoas Jurídicas ou no Cadastro de Pessoas Físicas, conforme o caso;
- 8.17. Prova de regularidade fiscal perante a Fazenda Nacional, mediante apresentação de certidão expedida conjuntamente pela Secretaria da Receita Federal do Brasil (RFB) e pela Procuradoria-Geral da Fazenda Nacional (PGFN), referente a todos os créditos tributários federais e à Dívida Ativa da União (DAU) por elas administrados, inclusive aqueles relativos à Seguridade Social, nos termos da Portaria Conjunta nº

Termo de Referência – Pregão de Serviços de Engenharia

1.751, de 02 de outubro de 2014, do Secretário da Receita Federal do Brasil e da Procuradora-Geral da Fazenda Nacional.

8.18. Prova de regularidade com o Fundo de Garantia do Tempo de Serviço (FGTS);

8.19. Prova de inexistência de débitos inadimplidos perante a Justiça do Trabalho, mediante a apresentação de certidão negativa ou positiva com efeito de negativa, nos termos do Título VII-A da Consolidação das Leis do Trabalho, aprovada pelo [Decreto-Lei nº 5.452, de 1º de maio de 1943](#);

8.20. Prova de inscrição no cadastro de contribuintes Municipal relativo ao domicílio ou sede do fornecedor, pertinente ao seu ramo de atividade e compatível com o objeto contratual;

8.21. Prova de regularidade com a Fazenda Municipal do domicílio ou sede do fornecedor, relativa à atividade em cujo exercício contrata ou concorre;

8.22. Caso o fornecedor seja considerado isento dos tributos relacionados ao objeto contratual, deverá comprovar tal condição mediante a apresentação de declaração da Fazenda respectiva do seu domicílio ou sede, ou outra equivalente, na forma da lei.

8.23. O fornecedor enquadrado como microempreendedor individual que pretenda auferir os benefícios do tratamento diferenciado previstos na Lei Complementar n. 123, de 2006, estará dispensado da prova de inscrição nos cadastros de contribuintes estadual e municipal.

Qualificação Econômico-Financeira

8.24. certidão negativa de insolvência civil expedida pelo distribuidor do domicílio ou sede do licitante, caso se trate de pessoa física, desde que admitida a sua participação na licitação (art. 5º, inciso II, alínea “c”, da Instrução Normativa Seges/ME nº 116, de 2021), ou de sociedade simples;

8.25. certidão negativa de falência expedida pelo distribuidor da sede do fornecedor - Lei nº 14.133, de 2021, art. 69, *caput*, inciso II);

8.26. Balanço patrimonial, demonstração de resultado de exercício e demais demonstrações contábeis dos 2 (dois) últimos exercícios sociais, comprovando:

8.27. índices de Liquidez Geral (LG), Liquidez Corrente (LC), e Solvência Geral (SG) superiores a 1 (um);

8.28. As empresas criadas no exercício financeiro da licitação deverão atender a todas as exigências da habilitação e poderão substituir os demonstrativos contábeis pelo balanço de abertura; e

8.29. Os documentos referidos acima limitar-se-ão ao último exercício no caso de a pessoa jurídica ter sido constituída há menos de 2 (dois) anos.

8.30. Os documentos referidos acima deverão ser exigidos com base no limite definido pela Receita Federal do Brasil para transmissão da Escrituração Contábil Digital - ECD ao Sped.

8.31. Caso a empresa licitante apresente resultado inferior ou igual a 1 (um) em qualquer dos índices de Liquidez Geral (LG), Solvência Geral (SG) e Liquidez Corrente (LC), será exigido para fins de habilitação ~~[capital mínimo]~~ **OU patrimônio líquido mínimo de 10% [até 10%] do valor total estimado da contratação** ~~OU [valor total estimado da parcela pertinente].~~

8.32. As empresas criadas no exercício financeiro da licitação deverão atender a todas as exigências da habilitação e poderão substituir os demonstrativos contábeis pelo balanço de abertura. (Lei nº 14.133, de 2021, art. 65, §1º).

8.33. O atendimento dos índices econômicos previstos neste item deverá ser atestado mediante declaração assinada por profissional habilitado da área contábil, apresentada pelo fornecedor.

Qualificação Técnica

8.34. Declaração de que o licitante tomou conhecimento de todas as informações e das condições locais para o cumprimento das obrigações objeto da licitação;

8.34.1. A declaração acima poderá ser substituída por declaração formal assinada pelo responsável técnico do licitante acerca do conhecimento pleno das condições e peculiaridades da contratação

8.35. Registro ou inscrição da empresa na entidade profissional competente. CREA (Conselho Regional de Engenharia e Agronomia) e/ou CAU (Conselho de Arquitetura e Urbanismo), em plena validade.

8.36. Sociedades empresárias estrangeiras atenderão à exigência por meio da apresentação, no momento da assinatura do contrato, da solicitação de registro perante a entidade profissional competente no Brasil.

8.37. Apresentação do(s) profissional(is) abaixo indicado(s), devidamente registrado(s) no conselho profissional competente **CREA ou CAU ou CFT, detentor de Certidão de Acervo Técnico – CAT, expedida pelo CREA ou CAU**, detentor de atestado de responsabilidade técnica por execução de obra ou serviço de características semelhantes, semelhantes **que compõem as parcelas de maior relevância técnica e/ou econômica** também abaixo indicado(s):

8.37.1. ~~Para o (Engenheiro Civil, Elétrico, Mecânico...): serviços de (...)~~

8.37.2. ~~Para o (Arquiteto e Urbanista...): serviços de (...)~~

8.37.3. ~~Para o (Técnico Industrial...): serviços de (...) etc (...)~~

8.37.4. **Ter executado serviços de revestimento cerâmico.**

(JUSTIFICATIVA ALTERAÇÃO: Os serviços não foram separados por profissionais devido ao fato das atribuições poderem se referir a mais de um profissional)

8.38. O(s) profissional(is) indicado(s) na forma supra deverá(ão) participar da obra ou serviço objeto do contrato, e será admitida a sua substituição por profissionais de experiência equivalente ou superior, desde que aprovada pela Administração.

8.39. Comprovação de aptidão para execução de serviço de complexidade tecnológica e operacional equivalente ou superior com o objeto desta contratação, ou com o item pertinente, por meio da apresentação de certidões ou atestados, por pessoas jurídicas de direito público ou privado, ou regularmente emitido(s) pelo conselho profissional competente, quando for o caso.

8.40. Para fins da comprovação de que trata este subitem, os atestados deverão dizer respeito a contratos executados com as seguintes características mínimas:

8.40.1. **Ter executado serviços de telhamento com telha ondulada de fibrocimento, com área mínima de 65 m².**

8.41. Será admitida, para fins de comprovação de quantitativo mínimo, a apresentação e o somatório de diferentes atestados executados de forma concomitante.

8.41.1. Os atestados de capacidade técnica poderão ser apresentados em nome da matriz ou da filial da empresa licitante.

8.41.2. O licitante disponibilizará todas as informações necessárias à comprovação da legitimidade dos atestados, apresentando, quando solicitado pela Administração, cópia do contrato que deu suporte à contratação, endereço atual da contratante e local em que foi executado o objeto contratado, dentre outros documentos.

8.41.3. **Quando solicitado pela Administração, o fornecedor deverá disponibilizar CAT/CRT do responsável técnico das obras/serviços apresentados como comprovação da capacidade técnico-operacional.**

8.41.4. Prova de atendimento aos requisitos, previstos na lei

8.42. Caso admitida a participação de cooperativas, será exigida a seguinte documentação complementar:

8.42.1. ~~A relação dos cooperados que atendem aos requisitos técnicos exigidos para a contratação e que executarão o contrato, com as respectivas atas de inscrição e a comprovação de que estão domiciliados na localidade da sede da cooperativa, respeitado o disposto nos arts. 4º, inciso XI, 21, inciso I e 42, §§2º a 6º da Lei n. 5.764, de 1971;~~

8.42.2. ~~A declaração de regularidade de situação do contribuinte individual – DRSCI, para cada um dos cooperados indicados;~~

8.42.3. ~~A comprovação de capital social proporcional ao número de cooperados necessários à prestação do serviço;~~

8.42.4. ~~O registro previsto na Lei n. 5.764, de 1971, art. 107;~~

8.42.5. ~~A comprovação de integração das respectivas quotas partes por parte dos cooperados que executarão o contrato;~~

8.42.6. ~~Os seguintes documentos para a comprovação da regularidade jurídica da cooperativa: a) ata de fundação; b) estatuto social com a ata da assembleia que o aprovou; c) regimento dos fundos instituídos pelos cooperados, com a ata da assembleia; d) editais de convocação das três últimas assembleias gerais extraordinárias; e) três registros de presença dos cooperados que executarão o contrato em assembleias gerais ou nas reuniões seccionais; e f) ata da sessão que os cooperados autorizaram a cooperativa a contratar o objeto da licitação; e~~

8.42.7. ~~A última auditoria contábil financeira da cooperativa, conforme dispõe o art. 112 da Lei n. 5.764, de 1971, ou uma declaração, sob as penas da lei, de que tal auditoria não foi exigida pelo órgão fiscalizador~~

(JUSTIFICATIVA SUPRESSÃO: Não foi admitida a participação de cooperativas conforme justificado no Termo de justificativas técnicas relevantes)

9. ESTIMATIVAS DO VALOR DA CONTRATAÇÃO

9.1. O custo estimado total da contratação é de **R\$ 328.089,39 (trezentos e vinte e oito mil, oitenta e nove reais e trinta e nove centavos)**, conforme custos unitários apostos no Anexo III deste documento.

OU

9.2. O valor de referência para aplicação do maior desconto corresponde a R\$.

OU

9.3. O custo estimado da contratação possui caráter sigiloso e não será tornado público antes de definido o resultado do julgamento das propostas.

9.4. A estimativa de custo levou em consideração o risco envolvido na contratação e sua alocação entre contratante e contratado, conforme especificado na matriz de risco constante do Contrato.

Termo de Referência – Pregão de Serviços de Engenharia

9.5. Em caso de licitação para Registro de Preços, os preços registrados poderão ser alterados ou atualizados em decorrência de eventual redução dos preços praticados no mercado ou de fato que eleve o custo dos bens, das obras ou dos serviços registrados, nas seguintes situações:

9.5.1. ~~em caso de força maior, caso fortuito ou fato de príncipe ou em decorrência de fatos imprevisíveis ou previsíveis de consequências incalculáveis, que inviabilizem a execução da ata tal como pactuada, nos termos do disposto na alínea “d” do inciso II do caput do art. 124 da Lei nº 14.133, de 2021;~~

9.5.2. ~~em caso de criação, alteração ou extinção de quaisquer tributos ou encargos legais ou superveniência de disposições legais, com comprovada repercussão sobre os preços registrados;~~

9.5.3. ~~serão reajustados os preços registrados, respeitada a contagem da anualidade e o índice previsto para a contratação; ou~~

9.5.4. ~~poderão ser repactuados, a pedido do interessado, conforme critérios definidos para a contratação.~~

10. ADEQUAÇÃO ORÇAMENTÁRIA

10.1. As despesas decorrentes da presente contratação correrão à conta de recursos específicos consignados no Orçamento Geral da União.

10.2. A contratação será atendida pela seguinte dotação:

- ~~I) Gestão/Unidade: [...];~~
- ~~II) Fonte de Recursos: [...];~~
- ~~III) Programa de Trabalho: [...];~~
- ~~IV) Elemento de Despesa: [...];~~
- ~~V) Plano Interno: [...];~~

10.3. A dotação relativa aos exercícios financeiros subsequentes será indicada após aprovação da Lei Orçamentária respectiva e liberação dos créditos correspondentes, mediante apostilamento.

(JUSTIFICATIVA SUPRESSÃO: a nota de crédito ainda não foi disponibilizada. A licitação ocorrerá a partir da emissão da Previsão de Recurso Orçamentário no corrente ano.)

10.4. O objeto da contratação está previsto ~~na Ficha Modelo 20 da 7ª Região Militar 2023 OU Plano de Descentralização de Recursos xxx 2023 OU~~ conforme Previsão de Recursos Orçamentários **nº 371/2024**.

(JUSTIFICATIVA ACRÉSCIMO: As contratações de obras e serviços de engenharia no Exército tem planejamentos específicos de descentralização de recursos)

10.5. A dotação relativa aos exercícios financeiros subsequentes será indicada após aprovação da Lei Orçamentária respectiva e liberação dos créditos correspondentes, mediante apostilamento.

Termo de Referência – Pregão de Serviços de Engenharia

Integram este Termo de Referência, para todos os fins e efeitos, os seguintes Anexos:

- **Anexo I – Termo de Justificativas técnicas relevantes;**
- **Anexo II – Caderno de encargos e Especificações Técnicas;**
- **Anexo III – Planilha Estimativa de Custos e Formação de Preços;**
- **Anexo IV – Planilha de Composição de BDI;**
- **Anexo V – Cronograma físico-financeiro;**
- **Anexo VI – Projeto Básico de Engenharia;**
- **Anexo VII – Estudos Preliminares;**
- **Anexo VIII - Documentos referentes à responsabilidade técnica (ART/RRT referentes à totalidade das peças técnicas produzidas por profissional habilitado, consoante previsão do art. 10 do Decreto n. 7983/2013).**

Recife, 12 de junho de 2024

Responsáveis:

BÁRBARA BANCZYNSKI SALGADO – 1º Ten
Engenheira Civil
CREA RNP 171279659-3
Adjunto da Seção Técnica da CRO/7

Visto:

HALAN BASTOS OLIVEIRA – Cap
Engenheiro de Fortificação e Construção
CREA PE 12695027
Chefe da Seção Técnica da CRO/7



MINISTÉRIO DA DEFESA
EXÉRCITO BRASILEIRO
COMISSÃO REGIONAL DE OBRAS / 7
(CRO 1 / 7a. RM - 1965)
COMISSÃO DE OBRAS BATALHA DAS SALINAS

DIEEx nº 187-SecTec/CRO7
EB: 64329.001539/2024-41

URGENTÍSSIMO

Recife, PE, 26 de junho de 2024.

Do Chefe da CRO7

Ao Sr Chefe do Estado-Maior da 7ª Região Militar

Assunto: projeto de Adequação da Coberta da Comissão de Seleção Permanente das Forças Armadas (CSPFA)

1. Ao cumprimentar essa Chefia, e em atenção ao assunto, encaminho link contendo a documentação referente ao projeto de **Adequação da Coberta da Comissão de Seleção Permanente das Forças Armadas (CSPFA) da 7ª Região Militar em Recife-PE:**

https://drive.google.com/drive/folders/1yyBr0Fk2WGBzZ8uJNwHfJ-wF3oaKOsYw?usp=drive_link

2. A adequação refere-se a benfeitoria de nº **PE070059B0041** (Pavilhão Comando), cuja solicitação é a de nº **202407000051** localizada no Sistema Unificado do Processo de Obras (OPUS).

3. Sugere-se que o processo seja encaminhado à CJU para apreciação e posteriormente retorne para que a CRO7 faça os ajustes necessários e assim prossiga para a fase externa de licitação.

4. Para eventuais dúvidas, coloco a disposição a 1º Ten Salgado, por meio do número (41) 99763-0191.

MÁRCIO LEANDRO ALVES DE ARÊDES - Cel
Chefe da CRO7

**80 ANOS DO INÍCIO DAS OPERAÇÕES DA FORÇA EXPEDICIONÁRIA BRASILEIRA
NO TEATRO DE OPERAÇÕES EUROPEU**



Documento **assinado eletronicamente**, por meio de **assinatura simples**, pelo(a) **Cel Márcio Leandro Alves de Arêdes**, em 26/06/2024, às 12:12 conforme horário oficial de Brasília, com fundamento no §3º, art. 4º, do Decreto nº 10.543 de 13/11/2020 da Presidência da República.

xrJn-9Rk/-qXcN-h0he



MINISTÉRIO DA DEFESA
EXÉRCITO BRASILEIRO
COMANDO DA 7ª REGIÃO MILITAR
(Gov das Armas Prov de PE/1821)
REGIÃO MATIAS DE ALBUQUERQUE

Despacho Nº 4-Div Adm/Ch EM/7ª RM

Recife, PE, 12 de dezembro de 2024.

Assunto: Adequação da Coberta da Comissão de Seleção Permanente das Forças Armas (CSPFA) da 7ª Região Militar em Recife-PE

Aprovo o DFD apresentado e determino ao Chefe da SALC que designe em boletim interno a equipe de Planejamento da Contratação conforme inciso VII, do art 3º, IN SEGES/MGI nr 58/2022.

ALEXANDRE DA SILVA GALDINO - Cel
Ordenador de Despesas da 7ª Região Militar



Documento **assinado eletronicamente**, por meio de **assinatura simples**, pelo(a) **Cel Alexandre Da Silva Galdino**, em 12/12/2024, às 09:33 conforme horário oficial de Brasília, com fundamento no §3º, art. 4º, do Decreto nº 10.543 de 13/11/2020 da Presidência da República.

Código de verificação: ucGQ-NXSO-ajX6-sKfq

da Operação Carro-Pipa), do Comando Militar do Nordeste, autorizo o deslocamento de militares para a missão de Fiscalização da Operação Carro-Pipa (Fisc Op C Pipa), conforme se segue:

OME: 4º Batalhão de Polícia do Exército

1. O 1º Sgt **JERSON SILVA SANTOS** e Sd Ef Profl **MARLON HENRIQUE DE ÁVILA FERREIRA** (DIEx nº 949-Pipa/4º BPE, de 13 MAR 23), no período de 20 a 24 MAR 23, para adotar as medidas necessárias de reinclusão do Município de Brejinho-PE, na Operação Carro-Pipa;

2. O 3º Sgt **AMILCAR GOUVEIA DE SOUZA** e Cb Ef Profl **ADRIANO SOARES GOMES** (DIEx nº 949-Pipa/4º BPE, de 13 MAR 23), no período de 20 a 24 MAR 23, para adotar as medidas necessárias de reinclusão do Município de Solidão-PE, na Operação Carro-Pipa; e

3. O 3º Sgt **IGOR CUNHA DE MELO** e Sd Ef Profl **JONAS LUIZ DE PONTES** (DIEx nº 949-Pipa/4º BPE, de 13 MAR 23), no período de 20 a 24 MAR 23, para adotar as medidas necessárias de reinclusão do Município de Solidão-PE, na Operação Carro-Pipa.

Em consequência, o ER Op C Pipa/7ª RM, o EOCP/4º BPE e interessados tomem conhecimento e providências.

(Nota nº 78858, de 16 de março de 2023, do ER Op C Pipa/7)

f. TÉRMINO DE PASSAGEM DA CARGA E ENCARGOS - APRESENTAÇÃO

Em 16 MAR 23, o Ten Cel **FREDERICO GIESEN** apresentou-se por ter concluído a passagem da carga, do cargo e dos encargos da função de Ordenador de Despesas do Comando da 7ª Região Militar, para o Ten Cel **ALEXANDRE DA SILVA GALDINO**, de acordo com o item II do Art 131 da Portaria C Ex nº 1.555, de 09 JUL 2021, que aprova o Regulamento de Administração do Exército (RAE), EB10-R-01.003, 1ª Edição, 2021.

Ten Cel **FREDERICO GIESEN**

Ten Cel **ALEXANDRE DA SILVA GALDINO**

Em consequência:

- o Ten Cel **FREDERICO GIESEN** deixou de responder pela referida função, a contar de 16 MAR 23;
- o Ten Cel **ALEXANDRE DA SILVA GALDINO** passa a responder pela função de Ordenador de Despesas do Comando da 7ª Região Militar; e
- o Fisc Adm, o Set Fin/7, a Aj G/7 e interessados tomem conhecimento e providências.

(Nota nº 78859, de 16 de março de 2023, da(o) OD/7)

g. ASSOCIAÇÃO DE COMPOSSUIDORES - REPASSE

Em cumprimento ao previsto no art 18, da Portaria nº 048-DEC, de 21 de dezembro de 2017, sejam repassados para associação de compossuidores do edifício residencial Henrique Dias, inscrita no CNPJ 35.046.017/0001-64, Conta-Corrente nº 47.597-1, agência 3108-9, Banco do Brasil, os recursos referentes aos PNR desocupados no mês de fevereiro de 2023, conforme especificação a seguir:

- Apartamento 201 (repasso do mês completo), no valor de R\$ 400,00 (quatrocentos reais);
- Apartamento 202 (repasso do mês completo), no valor de R\$ 400,00 (quatrocentos reais);
- Apartamento 302 (repasso do mês completo), no valor de R\$ 400,00 (quatrocentos reais);
- Apartamento 309 (repasso de doze dias), no valor de R\$ 159,99 (cento e cinquenta e nove reais e



**MINISTÉRIO DA DEFESA
EXÉRCITO BRASILEIRO
REGIÃO MATIAS DE ALBUQUERQUE
COMANDO DA 7ª REGIÃO MILITAR
(Gov das Armas Prov de PE/1821)**

Nota nº 91239, de 13 de dezembro de 2024, da(o) OD/7
Para o BOLETIM REGIONAL

Publique-se
Em ____/____/____

HENRIQUE CESAR THEOPHILO GASPAR DE OLIVEIRA - Cel
Respondendo pela Chefia do Estado-Maior da 7ª Região Militar

PREGOEIRO E EQUIPE DE APOIO - DESIGNAÇÃO

Designo de acordo com o Art 7º da Lei nº 14.133, de 1º ABR 21, os Militares e a Empregada Pública, a seguir nominados, para atuarem como pregoeiro e equipe de apoio em procedimento licitatório na modalidade Pregão, na forma eletrônica, no âmbito do Comando da 7ª Região Militar:

- Pregão 21/2024: Adequação da Coberta da Comissão de Seleção Permanente das Forças Armadas (CSPFA) da 7ª Região Militar em Recife-PE

PREGOEIRO:

Cap R/1 PTTC **JOÃO BOSCO DA SILVA ALENCAR**

EQUIPE DE APOIO:

Cap **PABLO DARLAN FRAGA VASCONCELOS**; e
EP **ÉRIKA KARLA ALVES CAVALCANTE**.

Em consequência: o OD/7, a SALC/7 e interessados tomem conhecimento e providências.

ALEXANDRE DA SILVA GALDINO - Cel
Ordenador de Despesas/7

Publicado no BOLETIM REGIONAL nº _____, de ____/____/____, item _____

Referência: Nota para Boletim de 13/12/2024



**MINISTÉRIO DA DEFESA
EXÉRCITO BRASILEIRO
REGIÃO MATIAS DE ALBUQUERQUE
COMANDO DA 7ª REGIÃO MILITAR
(Gov das Armas Prov de PE/1821)**

Nota nº 91240, de 13 de dezembro de 2024, da(o) OD/7
Para o BOLETIM REGIONAL

Publique-se
Em ____/____/____

HENRIQUE CESAR THEOPHILO GASPAR DE OLIVEIRA - Cel
Respondendo pela Chefia do Estado-Maior da 7ª Região Militar

EQUIPE DE PLANEJAMENTO DE CONTRATAÇÃO - DESIGNAÇÃO

Com a finalidade de elaborar o Estudo Técnico Preliminar (ETP) e a minuta do Gerenciamento de Riscos, ambos com o propósito de verificar a viabilidade da contratação dos serviços de Adequação da Coberta da Comissão de Seleção Permanente das Forças Armadas (CSPFA) da 7ª Região Militar em Recife-PE - NUP:64318.034413/2024-82, foram designados os a miliares nominados para exercerem as funções de Integrante Demandante e Integrante Técnico-Administrativo, respectivamente:

Cap **HALAN BASTOS OLIVEIRA** - Engenheiro de Fortificações e Construção - CRO/7
1º Ten **BÁRBARA BANCZYNSKI SALGADO** - Engenheira Civil - CRO/7

Em consequência: a CRO/7, a SALC/7 e interessados tomem conhecimento e providências.

ALEXANDRE DA SILVA GALDINO - Cel
Ordenador de Despesas/7

Publicado no BOLETIM REGIONAL nº _____, de ____/____/____, item _____

Referência: Nota para Boletim de 13/12/2024



**MINISTÉRIO DA DEFESA
EXÉRCITO BRASILEIRO
COMISSÃO REGIONAL DE OBRAS / 7
(CRO 7 / 7ª RM – 1965)
COMISSÃO DE OBRAS BATALHA DAS SALINAS**

ESTUDOS TÉCNICOS PRELIMINARES

Objeto: Adequação da Coberta da Comissão de Seleção Permanente das Forças Armadas (CSPFA)
Código OPUS: 202407000051

1. INTRODUÇÃO

As contratações governamentais produzem significativo impacto na atividade econômica, tendo em vista o volume de recursos envolvidos, os quais, em grande parte, são instrumentos de realização de políticas públicas. Neste sentido, um planejamento bem elaborado propicia contratações potencialmente mais eficientes, posto que a realização de estudos previamente delineados conduz ao conhecimento de novas modelagens/metodologias ofertadas pelo mercado, resultado na melhor qualidade do gasto e em uma gestão eficiente dos recursos públicos.

Neste contexto, o presente documento apresenta os estudos técnicos preliminares que visam assegurar a viabilidade técnica e econômica da contratação pretendida e o levantamento dos elementos essenciais que servirão para compor o Termo de Referência.

2. DESENVOLVIMENTO

I – NECESSIDADE DA CONTRATAÇÃO

A Comissão de Seleção Permanente das Forças Armadas (CSPFA 02/007) da 7ª Região Militar tem por finalidade realizar a seleção física e psicológica dos conscritos que irão incorporar nas Organizações Militares da Marinha, Exército e Aeronáutica localizadas na Guranição de Recife, Olinda e Jaboatão dos Guararapes. Em sua estrutura, está incluída, ainda, a Comissão de Seleção Especial (CSE), responsável pela escolha de Dentistas, Médicos, Farmacêuticos e Veterinários.

Neste ano de 2024, cerca de 21.000 conscritos estão previstos para passar pelas instalações da CSPFA, ocasião na qual realizarão atividades como exame de saúde, exame psicológico, entrevista (que busca reconhecer habilidades que poderão ser aplicadas dentro das Forças Armadas do Brasil) e exame físico.

A CSPFA 02/007 é composta por 32 (trinta e dois) militares das 3 (três) Forças Armadas que ocupam as instalações da extinta 21ª Circunscrição de Serviço Militar (21ª CSM). O prédio em tela foi construído há mais de 40 (quarenta) anos, possuindo diversas infiltrações em suas instalações. Uma das principais patologias advém das infiltrações, que inviabilizam o uso de salas, comprometendo aparelhos, inutilizando móveis, causando mofo nas paredes e depreciando a

imagem da Força junto ao público civil.

Importante ressaltar que enquanto os conscritos são entrevistados, muitas vezes seus familiares ficam aguardando nas dependências militares para retornarem para sua residência.

A necessidade da contratação se evidencia nos argumentos supracitados, portanto, o não atendimento da demanda pode acarretar em prejuízos na admissão dos jovens nas forças armadas.

Os serviços são considerados comuns, pois enquadram-se na classificação nos termos do parágrafo único, do art. 6º, da Lei 14.133, de 2021, inciso XXI, a) “todo serviço de engenharia que tem por objeto ações, objetivamente padronizáveis em termos de desempenho e qualidade, de manutenção, de adequação e de adaptação de bens móveis e imóveis, com preservação das características originais dos bens”.

II – REQUISITOS DA CONTRATAÇÃO

São requisitos necessários e suficientes à escolha da solução, em atenção ao disposto Art. 9º, inciso II, da Instrução Normativa nº 58/2022 e Art. 18, § 1º, inciso III, da Lei nº 14.133 (2021), os seguintes:

a) Requisitos de sustentabilidade

1. Durante a futura execução dos serviços deverão ser observados:
 - Baixo impacto sobre recursos naturais como flora, fauna, ar, solo e água;
 - Preferência para materiais, tecnologias e matérias-primas de origem local;
 - Maior eficiência na utilização de recursos naturais como água e energia;
 - Maior geração de empregos, preferencialmente com mão de obra local;
 - Maior vida útil e menor custo de manutenção do bem e da obra;
 - Uso de inovações que reduzam a pressão sobre recursos naturais;
 - Origem sustentável dos recursos naturais utilizados nos bens, nos serviços e nas obras;
 - Utilização de produtos florestais madeireiros e não madeireiros originários de manejo florestal sustentável ou de reflorestamento;
 - Aquisição de equipamentos de material renovável, reciclado, atóxico ou biodegradável, e que reduzam a necessidade de manutenção.
2. Durante o projeto buscará o atendimento aos parâmetros de acessibilidade.
3. Durante o projeto buscará o atendimento a Instrução Normativa SLTI-MPOG nº 01, de 19 de janeiro de 2010:
 - uso de equipamentos de climatização mecânica, ou de novas tecnologias de resfriamento do ar, que utilizem energia elétrica, apenas nos ambientes aonde for indispensável;
 - automação da iluminação do prédio, projeto de iluminação, interruptores, iluminação ambiental, iluminação tarefa, uso de sensores de presença.
 - uso exclusivo de lâmpadas fluorescentes compactas ou tubulares de alto rendimento e de luminárias eficientes;
 - energia solar, ou outra energia limpa para aquecimento de água;

- sistema de medição individualizado de consumo de água e energia;
- sistema de reuso de água e de tratamento de efluentes gerados;
- aproveitamento da água da chuva, agregando ao sistema hidráulico elementos que possibilitem a captação, transporte, armazenamento e seu aproveitamento;
- solução de energia limpa, com aplicação de placas fotovoltaicas para economia de recursos públicos.

b) Indicação de marcas ou modelos

Há necessidade de indicações de marcas e modelos, para definição de qualidade técnica mínima, que será determinada nas Especificações Técnicas como anexo do Termo de Referência da licitação. É comum a indicação de marca para facilitação da descrição do objeto, esta deverá estar seguida das expressões “ou equivalente”, “ou similar” e “ou de melhor qualidade”. Para comprovação de similaridade, a empresa participante do certame deve demonstrar o desempenho, qualidade e produtividade compatíveis com a marca de referência mencionada. Podendo apresentar ensaios, catálogo ou amostra. A avaliação e a ponderação da qualidade técnica proposta neste item não se aplica ao disposto no § 1º do art. 36 da Lei nº 14.133, de 2021, não sendo necessária a aplicação de critério de julgamento de técnica e preço.

c) Vedação de marcas ou modelos

A experiência prévia da Administração com contratações similares não resultou em processo administrativo para vedação de determinada marca ou produto. Desta forma, não será acionado o disposto no artigo 41, inciso III, da Lei nº 14.133, de 2021.

d) Subcontratação

Não há, a princípio, impedimento para a subcontratação de partes do objeto, tais como o fornecimento de bens específicos ou a execução de serviços com mão-de-obra especializada. As parcelas principais do objeto, que não poderão ser subcontratadas, e demais regras serão definidas no edital.

e) Garantia da Contratação

Haverá a exigência de garantia da contratação, nos termos dos arts. 96 e seguintes da Lei nº 14.133, de 2021.

f) Vistoria

A avaliação prévia do local de execução dos serviços é relevante para o conhecimento pleno das condições e peculiaridades do objeto a ser contratado.

III – LEVANTAMENTO DE MERCADO

Conforme disposto no art. 9º, Inciso III, da Instrução Normativa nº 58/2022 e Art. 18, § 1º, inciso V, da Lei nº 14.133 (2021), em análise do contexto de mercado, habilitam-se as empresas de engenharia, construtoras e similares, com o devido Acervo Técnico, apresentando as qualificações técnico-operacionais e técnico-profissionais cuja exigência encontra amparo na Súmula TCU nº 263 e na Lei. Estes requisitos não limitam a participação de concorrentes a ponto de o mercado tornarse restrito.

- a) Inscrição da licitante no CREA (Conselho Regional de Engenharia e Agronomia), ou CAU (Conselho de Arquitetura e Urbanismo) ou CRT (Conselho Regional dos Técnicos Industriais), ou ainda em mais de um deles, no caso de equipe multidisciplinar ou de as competências exigidas serem comuns a mais de uma das profissões.
- b) Serviços de maior relevância técnica observados no escopo:
 - 1) Telhamento com telha ondulada de fibrocimento.

IV – DESCRIÇÃO DA SOLUÇÃO COMO UM TODO

Conforme disposto no art. 9º, Inciso IV, da Instrução Normativa nº 58/2022 e Art. 18, § 1º, inciso VII, da Lei nº 14.133 (2021), o objeto é caracterizado como **SERVIÇO COMUM DE ENGENHARIA**.

O art. 6º, incisos XII e XXI da Lei nº 14.133, de 2021, estabelece as definições de obras e serviços de engenharia:

“XII - obra: toda atividade estabelecida, por força de lei, como privativa das profissões de arquiteto e engenheiro que implica intervenção no meio ambiente por meio de um conjunto harmônico de ações que, agregadas, formam um todo que inova o espaço físico da natureza ou acarreta alteração substancial das características originais de bem imóvel;

XXI - serviço de engenharia: toda atividade ou conjunto de atividades destinadas a obter determinada utilidade, intelectual ou material, de interesse para a Administração e que, não enquadradas no conceito de obra a que se refere o inciso XII do caput deste artigo, são estabelecidas, por força de lei, como privativas das profissões de arquiteto e engenheiro ou de técnicos especializados, que compreendem:

- a) serviço comum de engenharia: todo serviço de engenharia que tem por objeto ações, objetivamente padronizáveis em termos de desempenho e qualidade, de manutenção, de adequação e de adaptação de bens móveis e imóveis, com preservação das características originais dos bens;*
- b) serviço especial de engenharia: aquele que, por sua alta heterogeneidade ou complexidade, não pode se enquadrar na definição constante da alínea "a" deste inciso;”*

Com base na exigência do art. 18, inciso VIII, da Lei nº 14.133, de 2021, é possível concluir que a fase de planejamento deve abordar as razões que conduzem a definição de elementos aptos a conduzir a seleção da proposta apta a gerar o resultado de contratação mais vantajoso para a Administração Pública, considerado todo o ciclo de vida do objeto.

Desse modo, com base na premissa de busca pela proposta mais vantajosa:

- I. **modalidade de licitação:** PREGÃO.

A modalidade da licitação é definida de acordo com a caracterização do objeto.

II. **modo de disputa, bem como a adequação e eficiência da forma de combinação desses parâmetros:** ABERTO (adoção isolada).

A Administração optou pelo modo de disputa aberto (adoção isolada), onde os licitantes apresentarão suas propostas por meio de lances públicos e sucessivos até o encerramento do tempo previsto.

Esse modo proporciona um formato mais dinâmico de competitividade de preços e mais equilibrado, por meio dos lances públicos, e não há vedação expressa na Lei por tal opção (modo aberto é vedado no julgamento por técnica e preço). Em comparação com o modo de disputa fechado, o modo escolhido poderá oportunizar um valor mais vantajoso para o certame.

É permitida, ainda, a adoção combinada (aberto-fechado) nos critérios de julgamento de menor preço, maior desconto e maior retorno econômico. Entretanto, a combinação pode estimular uma queda desproporcional no valor ofertado na disputa, haja vista possibilitar mais uma etapa de apresentação de preços. Essa situação pode comprometer decisivamente a execução contratual de obras e serviços de engenharia, reduzindo a eficiência da Administração.

Os elementos que deverão ser produzidos/executados estão todos determinados na documentação do Termo de Referência (projetos, memoriais e especificações técnicas). Nesse sentido, não há margem para grande variação de ações possíveis, pois as atividades são bem delineadas nos documentos presentes.

Nos termos do art. 19, § 3º, da Lei 14.133/2021 e do Decreto nº 10.306/2020 (Estratégia BIM BR), os projetos serão elaborados na metodologia BIM (Building Information Modelling).

*Art. 19. § 3º Nas licitações de obras e serviços de engenharia e arquitetura, sempre que adequada ao objeto da licitação, será preferencialmente adotada a Modelagem da Informação da Construção (**Building Information Modelling - BIM**) ou tecnologias e processos integrados similares ou mais avançados que venham a substituí-la.*

De maneira geral estão previstas as seguintes etapas:

- Mobilização
- Emissão de ART e instalação de canteiro de obras
- Demolições e remoções
- Limpeza de entulhos gerados
- Execução de impermeabilização
- Execução da estrutura do telhado
- Colocação de telhas
- Execução das calhas, rufos e demais elementos
- Entrega Provisória
- Entrega Definitiva

V – ESTIMATIVA DO VALOR DA CONTRATAÇÃO

Com base no orçamento estimativo anexo, verificou-se que o valor estimado da referida contratação é de R\$ 500.000,00.

VI – JUSTIFICATIVA PARA O PARCELAMENTO (OU NÃO) DA SOLUÇÃO

Conforme disposto no art. 9º, Inciso VII, da Instrução Normativa nº 58/2022 e Art. 18, § 1º, inciso VIII, da Lei nº 14.133 (2021), deve ser apresentada a justificativa para o não parcelamento da solução.

A regra a ser observada pela Administração nas licitações é a do parcelamento do objeto, conforme disposto no Art. 40, inciso V, alínea b, de forma a propiciar a ampla participação, desde que seja tecnicamente viável e economicamente vantajoso.

Art. 40. § 2º Na aplicação do princípio do parcelamento, referente às compras, deverão ser considerados:

I - a viabilidade da divisão do objeto em lotes;

II - o aproveitamento das peculiaridades do mercado local, com vistas à economicidade, sempre que possível, desde que atendidos os parâmetros de qualidade; e

III - o dever de buscar a ampliação da competição e de evitar a concentração de mercado.

§ 3º O parcelamento não será adotado quando:

I - a economia de escala, a redução de custos de gestão de contratos ou a maior vantagem na contratação recomendar a compra do item do mesmo fornecedor;

II - o objeto a ser contratado configurar sistema único e integrado e houver a possibilidade de risco ao conjunto do objeto pretendido;

III - o processo de padronização ou de escolha de marca levar a fornecedor exclusivo.

Da análise do objeto verifica-se que este é indivisível, um sistema único e integrado. Os serviços são interdependentes e relacionados, cuja divisão implicaria em inviabilização de cronograma e alto risco ao conjunto do objeto pretendido.

VII – CONTRATAÇÕES CORRELATAS E/OU INTERDEPENDENTES

Nos termos do disposto no art. 9º, Inciso VIII, da Instrução Normativa nº 58/2022 e Art. 18, § 1º, inciso XI, da Lei nº 14.133 (2021), não é de conhecimento no momento a existência de contratações que guardam relação/afinidade com o objeto da compra/contratação pretendida, cujos cronogramas de execução gerem impacto na presente contratação. Se forem identificadas posteriormente, estas serão cadastradas pelos responsáveis em momento oportuno por intermédio do SIASG e a Fiscalização tomará ciência do fato para acompanhar.

VIII – ALINHAMENTO ENTRE A CONTRATAÇÃO E O PLANEJAMENTO

A Portaria SEGES/ME nº 8.678, de 19 de julho de 2021, determina no Art. 6º os instrumentos de governança nas contratações públicas, a saber:

- I. Plano Diretor de Logística Sustentável - PLS;
- II. Plano de Contratações Anual;
- III. Política de gestão de estoques;
- IV. Política de compras compartilhadas;

- V. Gestão por competências;
- VI. Política de interação com o mercado;
- VII. Gestão de riscos e controle preventivo;
- VIII. Diretrizes para a gestão dos contratos; e
- IX. Definição de estrutura da área de contratações públicas.

Nos termos do disposto no art. 6º, inciso I, da Portaria SEGES nº 8.679/2021, os requisitos de sustentabilidade elencados nesta contratação no item 4 - Descrição dos Requisitos da Contratação, subitem (a) Requisitos de sustentabilidade, estão alinhados ao Plano de Gestão da CRO 7 e o Programa EB Sustentável, do Departamento de Engenharia e Construção.

Nos termos do disposto no art. 9º, Inciso IX, da Instrução Normativa nº 58/2022; do Art. 18, § 1º, inciso II, da Lei nº 14.133 (2021); e do art. 6º, inciso II, da Portaria SEGES nº 8.679/2021, o Exército possui dois planos que subsidiam o Plano Anual de Contratações (PCA):

- em nível estratégico, o Plano de Descentralização de Recursos para Atividades de Engenharia (PDRA Eng), elaborado pelo Estado Maior do Exército (EME) ou Departamento Geral de Pessoal (DGP); e
- em nível local, no âmbito dos Comandos Militares de Área, a consolidação das Fichas Modelo 18 em Fichas Modelo 20, de responsabilidade dos Grupamentos de Engenharia.

Por fim, conforme inciso VII, a gestão dos contratos deverá seguir as diretrizes da Instrução Normativa nº 98, de 26 de dezembro de 2022, que autoriza a manutenção das regras e diretrizes impostas pela Instrução Normativa nº 5, de 26 de maio de 2017. Desta forma, tantos os contratos regidos pela Lei nº 14.133/2021, quanto pela Lei nº 8.666/1993, deverão seguir as recomendações da IN nº 05/2017.

IX – RESULTADOS PRETENDIDOS

Nos termos do disposto no art. 9º, Inciso X, da Instrução Normativa nº 58/2022 e Art. 18, § 1º, inciso IX, da Lei nº 14.133 (2021), os ganhos diretos almejados com a contratação são:

- a) Parar com as infiltrações advindas da cobertura do prédio aonde encontra-se a Comissão de Seleção Permanente das Forças Armadas (CSPFA 02/007) da 7ª Região Militar;
- b) Evitar maiores depreciações das estruturas devido as infiltrações; e
- c) Propiciar maior conforto aos usuários.

X – PROVIDÊNCIAS A SEREM ADOTADAS PELA ADMINISTRAÇÃO

Nos termos do disposto no art. 9º, Inciso XI, da Instrução Normativa nº 58/2022 e Art. 18, § 1º, inciso X, da Lei nº 14.133 (2021), deverão ser adotadas as seguintes providências:

- a) Subseção de Projetos:
 - Elaborar os projetos de arquitetura e engenharia necessários para o objeto, bem como demais documentos técnicos de licitação, a saber: Especificações Técnicas, Memoriais,

Orçamento Descritivo e Cronograma Físico-Financeiro.

- Verificar, nos casos de obras (construções e ampliações), a necessidade de execução de sondagens de solo, bem como a validade de Ata SRP da CRO 7 e limites de empenho disponíveis.
- Todos os profissionais envolvidos no projeto devem providenciar a respectiva Anotação de Responsabilidade Técnica (ART/RRT/TRT) no conselho profissional correspondente (CREA/CAU/CFT), com protocolo na Subseção de Expedição e Apoio para processo de pagamento da taxa.
- Todos os profissionais envolvidos no projeto devem verificar a necessidade de obtenção de licenças, outorgas ou demais autorizações nas suas áreas de conhecimento.
- Informar a Organização Militar agraciada com a obra para verificar o escopo e se preparar para a execução, no sentido de liberar as áreas de trabalho para a futura contratada.

b) Subseção de Projetos:

- Tomar conhecimento da demanda para futura nomeação de Fiscal Administrativo e/ou Técnico, para acompanhamento da execução.
- Verificar a necessidade de capacitação dos servidores para a fiscalização e gestão contratual.

c) Seção de Aquisições, Licitações e Contratos da OM que será beneficiada: tomar conhecimento da demanda para elaborar o cronograma de licitações para o ano.

XI – POSSÍVEIS IMPACTOS AMBIENTAIS E MEDIDAS DE TRATAMENTO

A futura contratação não necessita de licenciamento ambiental, conforme prescreve a Lei nº 6.938/81 e Resoluções do CONAMA nº 001/86; nº 237/97 e nº 273/2000.

A destinação dos resíduos, da construção civil, deverá observar as diretrizes, critérios e procedimentos estabelecidos na Resolução nº 307, de 05/07/2002, do Conselho Nacional de Meio Ambiente – CONAMA e Instrução Normativa SLTI/MPOG nº 01 de 19/01/2010.

A contratação também requer que a contratada exerça práticas de sustentabilidade, conforme disposto e orientado no Guia Nacional de Licitações Sustentáveis – Advocacia-Geral da União.

XII – DECLARAÇÃO DE VIABILIDADE (OU NÃO) DA CONTRATAÇÃO

Os estudos preliminares evidenciaram que a contratação da solução mostra-se possível tecnicamente e fundamentadamente necessária. Diante do exposto, declara-se ser viável a contratação pretendida.

Recife-PE, 12 de junho de 2024.

Responsáveis:

BÁRBARA BANCZYNSKI SALGADO – 1º Ten
Engenheira Civil
CREA-PR 136392/D
Adjunta da Seção Técnica da CRO/7

TARSILA FARIAS BEZERRIL COIMBRA – 2º TEN
Arquiteta e Urbanista
CAU- 000A467820
Adjunta da Seção Técnica da CRO/7

Visto:

MATEUS JÁCOME SANTOS GUARNIERI – 1º Ten
Engenheiro Eletricista
CREA RNP 202216097-5
Chefe da Seção de Projetos da CRO/7

HALAN BASTOS OLIVEIRA – Cap
Engenheiro de Fortificação e Construção
CREA PE 12695027
Chefe da Seção Técnica da CRO/7



**MINISTÉRIO DA DEFESA
EXÉRCITO BRASILEIRO
COMISSÃO REGIONAL DE OBRAS / 7
(CRO 1 / 7ª. RM – 1965)
COMISSÃO DE OBRAS BATALHA DAS SALINAS**

MAPAS DE RISCOS

Objeto: Adequação da Coberta da Comissão de Seleção Permanente das Forças Armadas (CSPFA) em Recife-PE.

FASE: ELABORAÇÃO DO TERMO DE REFERÊNCIA

RISCO: Edital reprovado pela CJU			
Probabilidade:	<input type="checkbox"/> Baixa	<input checked="" type="checkbox"/> Média	<input type="checkbox"/> Alta
Impacto:	<input type="checkbox"/> Baixa	<input checked="" type="checkbox"/> Média	<input type="checkbox"/> Alta
Dano: Atraso na publicação da licitação.			
Ação Preventiva			Responsável
Realizar revisões; treinamento dos integrantes da SALC e atender os modelos e recomendações da CJU.			SALC da CRO/7
Ação de contingência			Responsável
Adequar rapidamente o Edital atendendo as observações do relatório da CJU.			SALC da CRO/7 e Orçamentista.

FASE: LICITAÇÃO

RISCO: Licitação deserta			
Probabilidade:	<input checked="" type="checkbox"/> Baixa	<input type="checkbox"/> Média	<input type="checkbox"/> Alta
Impacto:	<input checked="" type="checkbox"/> Baixa	<input type="checkbox"/> Média	<input type="checkbox"/> Alta
Dano: Relançar o Edital e possibilidade de perder o crédito.			
Ação Preventiva			Responsável
Verificar se a qualificação técnica está restritiva ou o orçamento encontra-se abaixo do preço de mercado.			Chefe da Seção técnica; Chefe da CPL e Chefe da CRO/7
Ação de contingência			Responsável
Adequar a qualificação técnica ou o orçamento; e verificar junto a CJU a possibilidade de nova publicação ou necessidade de nova análise.			Orçamentista

RISCO: Todas as propostas com erros.			
Probabilidade:	<input type="checkbox"/> Baixa	<input checked="" type="checkbox"/> Média	<input type="checkbox"/> Alta
Impacto:	<input type="checkbox"/> Baixa	<input checked="" type="checkbox"/> Média	<input type="checkbox"/> Alta
Dano: Atraso no empenho do crédito.			
Ação Preventiva			Responsável
Realizar palestras com as empresas orientando como apresentar as propostas e o que será cobrado no Edital.			Chefe da SALC e Chefe da SEC TEC
Ação de contingência			Responsável
Escoimar as propostas ou verificar a possibilidade da 1ª colocada corrigir o erro, atendendo assim o princípio da Economicidade.			CPL

RISCO: Impugnação do Edital			
Probabilidade:	<input type="checkbox"/> Baixa	<input checked="" type="checkbox"/> Média	<input type="checkbox"/> Alta
Impacto:	<input type="checkbox"/> Baixa	<input checked="" type="checkbox"/> Média	<input type="checkbox"/> Alta
Dano: Anulação da licitação e perda do crédito.			
Ação Preventiva			Responsável
Realizar revisões; treinamento dos integrantes da SALC e atender os modelos e recomendações da CJU e normas vigentes.			Chefe da SALC e Equipe de projeto
Ação de contingência			Responsável
Analisar a impugnação verificando seu mérito, responder a impugnação ou anular o certame.			Chefe da SALC; Arquiteto e Orçamentista

FASE: DURANTE A EXECUÇÃO DO SERVIÇO

RISCO: Interferência da OM beneficiada no serviço			
Probabilidade:	<input type="checkbox"/> Baixa	<input checked="" type="checkbox"/> Média	<input type="checkbox"/> Alta
Impacto:	<input type="checkbox"/> Baixa	<input checked="" type="checkbox"/> Média	<input type="checkbox"/> Alta
Dano: Aumentar o prazo de execução do serviço.			
Ação Preventiva			Responsável
O gestor de contrato deverá realizar reuniões com o Fiscal Administrativo da OM beneficiada.			Gestor de Contrato
Ação de contingência			Responsável
O gestor de contrato deverá solicitar aditivo de prazo.			Gestor de Contrato

RISCO: Mudanças de quantitativos e serviços após o início do serviço.			
Probabilidade:	<input type="checkbox"/> Baixa	<input checked="" type="checkbox"/> Média	<input type="checkbox"/> Alta
Impacto:	<input type="checkbox"/> Baixa	<input checked="" type="checkbox"/> Média	<input type="checkbox"/> Alta
Dano: Atraso na execução início do serviço.			
Ação Preventiva			Responsável

Acompanhar a evolução do serviço, prevendo possíveis aditivos futuros. Elaborar a PCVA do aditivo.	Fiscal Técnico
Ação de contingência	Responsável
Solicitar aditivo de serviço.	Gestor de Contrato e Fiscal Técnico.

Recife-PE, 12 de junho de 2024.

Responsáveis:

BÁRBARA BANCZYNSKI SALGADO – 1º Ten
Engenheira Civil e de Seg. do Trabalho
CREA PR 136392/D
Adjunto da Seção Técnica da CRO/7

Visto:

MATEUS JÁCOME SANTOS GUARNIERI – 1º Ten
Engenheiro Eletricista
CREA RNP 202216097-5
Chefe da Seção de Projetos da CRO/7

HALAN BASTOS OLIVEIRA – Cap
Engenheiro de Fortificação e Construção
CREA PE 12695027
Chefe da Seção Técnica da CRO/7



**MINISTÉRIO DA DEFESA
EXÉRCITO BRASILEIRO
COMISSÃO REGIONAL DE OBRAS / 7
(CRO 1 / 7ª. RM – 1965)
COMISSÃO DE OBRAS BATAHA DAS SALINAS**

**Pregão Nº 90021/2024
(Processo Administrativo Nº 64318.034413/2024-82)**

DESPACHO DE APROVAÇÃO DO TERMO DE REFERÊNCIA

A Comissão Regional de Obras da 7ª Região Militar (CRO/7) não possui em seus quadros Recursos Humanos suficientes para executar diretamente o serviço de engenharia; cabe a esta Administração, pela sua atividade fim, proceder a elaboração de Termo de Referência a fim de proporcionar as condições legais e ideais para a contratação de empresa que atue no ramo do objeto. A análise para realização do serviço de engenharia em questão é baseada em cima da descrição feita no Termo de Referência, assinado pela 1º Ten OTT BÁRBARA BANCZYNSKI **SALGADO**, Engenheira Civil, CREA PR 136392/D, no qual se verifica ter o visto do Chefe da Seção de Projetos, 1º Ten QEM MATEUS JÁCOME SANTOS **GUARNIERI**, Engenheiro Eletricista, CREA RNP 202216097-5 e do Chefe da Seção Técnica **HALAN BASTOS OLIVEIRA** – CAP QEM – Engenheiro de Fortificação e Construção CREA PE – 12695027.

1. O Termo de Referência descreve com objetividade e clareza suficiente, todas as etapas a serem executadas para a Adequação da Coberta da Comissão de Seleção Permanente das Forças Armadas (CSPFA) da 7ª Região militar, citando os procedimentos corretos e adequados a serem seguidos na execução dos trabalhos pertinentes, a apreciação antecipada sobre os projetos a serem empregados, a importância da especificação adequada dos materiais assim como da qualidade dos mesmos, as responsabilidades do contratante e do contratado, a legislação ambiental a ser obedecida e as normas de segurança.

2. Para obtenção do valor médio para a contratação, atentando para o critério de aceitabilidade de preços estabelecidos pelo art. 125 da Lei nº 12.465/2012 (LDO/2012), esta Comissão utiliza o **Sistema ORÇAFASCIO** para elaboração de orçamentos. A base de dados utilizados é o **SINAPI**, estabelecido pelo art. 3º do Decreto nº 7.983/2013. Assim sendo, o projeto em questão segue os critérios previstos em legislação.

3. Não obstante, confirmo que o Termo de Referência fora elaborado por técnicos com registro nos respectivos órgãos de classe, estando o mesmo **devidamente adequado** por possuir os elementos necessários e suficientes para caracterizar a obra, pois, desta forma, assegura viabilidade técnica, informa a fonte que deu origem ao valor de referência, cobra as normas previstas em relação ao controle ambiental, adotando também os procedimentos devidos a utilização dos resíduos da construção civil e as normas de segurança NBR 5410 a serem utilizadas.

4. Pelos dados existentes no Termo de Referência, constata-se a obediência às legislações vigentes no tocante ao controle ambiental, normas de segurança do trabalho, administração do serviço, fiscalização, qualidade dos materiais, deveres do contratante e do contratado e o impacto ambiental da obra/serviço, transmitindo desta forma a quem for do ramo, uma visão clara, transparente e objetiva do que precisa ser

executado para a conclusão total do objeto; portanto, **sob a ótica da oportunidade, conveniência e relevância para o interesse público, concluo que o Termo de Referência está devidamente fundamentado e adequado para atender as necessidades da Administração.**

5. O serviço em questão não se enquadra em nenhuma das situações previstas no art. 3º da Resolução nº 237/97 – CONAMA, não sendo, portanto, necessário ao órgão licitante cumprir diligências junto ao órgão ambiental competente.

6. Aprovo o Termo de Referência apresentado pela Equipe de Planejamento da Seção Técnica.

7. Determino o encaminhamento para que seja dado andamento no processo licitatório para a SALC da CRO/7.

Quartel em Recife, PE, 13 de dezembro de 2024.

ALEXANDRE DA SILVA GALDINO – Cel
Ordenador de Despesas do Cmdo da 7ª RM



**MINISTÉRIO DA DEFESA
EXÉRCITO BRASILEIRO
COMISSÃO REGIONAL DE OBRAS/7
(CRO1 / 7ª RM - 1965)
COMISSÃO DE OBRAS BATALHA DAS SALINAS**

ANEXO I AO EDITAL TERMO DE REFERÊNCIA



**MINISTÉRIO DA DEFESA
EXÉRCITO BRASILEIRO
COMISSÃO REGIONAL DE OBRAS / 7
(CRO 1 / 7a. RM - 1965)
COMISSÃO DE OBRAS BATALHA DAS SALINAS**

PREGÃO Nº 90021/2024 – CSPFA/7ªRM

(Processo Administrativo nº64318.034413/2024-82)

1. CONDIÇÕES GERAIS DA CONTRATAÇÃO

1.1. Contratação de empresa especializada para a **Adequação da Coberta da Comissão de Seleção Permanente das Forças Armadas (CSPFA) da 7ª Região Militar em Recife-PE**, nos termos da tabela abaixo, conforme condições e exigências estabelecidas neste instrumento.

ITEM	ESPECIFICAÇÃO	CATSER	UNIDADE DE MEDIDA	QUANT	VALOR UNITÁRIO	VALOR TOTAL
<u>1</u>	<u>Adequação da Coberta da Comissão de Seleção Permanente das Forças Armadas (CSPFA) da 7ª Região Militar em Recife-PE</u>	<u>22225</u>	<u>Conforme detalhado no orçamento de referência</u>			<u>R\$ 328.089,39</u>

1.2. O(s) serviço(s) objeto desta contratação são caracterizados como comum(ns), conforme justificativa constante do Estudo Técnico Preliminar.

1.3. O prazo de vigência da contratação é de **420 dias** contados da **data de assinatura do contrato**, na forma do artigo 105 da Lei nº 14.133, de 2021.

O prazo para execução do objeto é de 360 dias contados da data de assinatura da ordem de serviço, conforme detalhado no Anexo V – Cronograma Físico-Financeiro.

(JUSTIFICATIVA ACRÉSCIMO: o prazo para execução do objeto é essencial em uma obra/serviço de engenharia)

OU

1.4. ~~O prazo de vigência da contratação é de (máximo de 5 anos) contados do(a), prorrogável por até 10 anos, na forma dos artigos 106 e 107 da Lei nº 14.133, de 2021.~~

Termo de Referência – Pregão de Serviços de Engenharia

1.5. ~~O serviço é enquadrado como continuado tendo em vista que [...], sendo a vigência plurianual mais vantajosa considerando [...].~~ ~~OU o Estudo Técnico Preliminar~~ ~~OU os termos da Nota Técnica .../...;~~

1.6. O contrato oferece maior detalhamento das regras que serão aplicadas em relação à vigência da contratação.

2. FUNDAMENTAÇÃO E DESCRIÇÃO DA NECESSIDADE DA CONTRATAÇÃO

2.1. A Fundamentação da Contratação e de seus quantitativos encontra-se pormenorizada em tópico específico dos Estudos Técnicos Preliminares, apêndice deste Termo de Referência.

2.2. ~~O objeto da contratação está previsto no Plano de Contratações Anual [ANO], conforme detalhamento a seguir:~~

- ~~I) ID PCA no PNCP: [...]~~
- ~~II) Data de publicação no PNCP: [...]~~
- ~~III) Id do item no PCA: [...]~~
- ~~IV) Classe/Grupo: [...]~~
- ~~V) Identificador da Futura Contratação: [...]~~

OU

2.3. O objeto da contratação está previsto no Plano de Contratações Anual 2024, conforme consta das informações básicas deste termo de referência.

2.4. O objeto da contratação está previsto na ~~Ficha Modelo 20 da 7ª Região Militar 2024~~ ~~OU Plano de Descentralização de Recursos xxx 2023~~ ~~OU conforme~~ Previsão de Recursos Orçamentários **nº 371/2024**.

(Justificativa ACRÉSCIMO: Além do Plano de Contratações Anual, as contratações de obras e serviços de engenharia no Exército tem planejamentos específicos)

3. DESCRIÇÃO DA SOLUÇÃO COMO UM TODO CONSIDERADO O CICLO DE VIDA DO OBJETO

3.1. A descrição da solução como um todo encontra-se pormenorizada em tópico específico dos Estudos Técnicos Preliminares, apêndice deste Termo de Referência.

4. REQUISITOS DA CONTRATAÇÃO

Sustentabilidade

4.1. Além dos critérios de sustentabilidade eventualmente inseridos na descrição do objeto, devem ser atendidos os seguintes requisitos **descritos no Caderno de Encargos e Especificações Técnicas e nos Estudos Técnicos Preliminares**, que se baseiam no Guia Nacional de Contratações Sustentáveis.

Indicação de marcas ou modelos (Inciso I do art. 41 da lei nº 14.133, de 2021)

4.2. Na presente contratação será admitida a indicação da(s) seguinte(s) marca(s), característica(s) ou modelo(s) **descritos no Caderno de Encargos e Especificações Técnicas**, de acordo com as justificativas contidas nos Estudos Técnicos Preliminares.

~~Da vedação de utilização de marca/produto na execução do serviço (Inciso III do art. 41 da lei nº 14.133, de 2021)~~

4.3. ~~Diante das conclusões extraídas do processo n. _____, a Administração não aceitará o fornecimento dos seguintes produtos/marcas:~~

Página 2 | 20

Termo de Referência – Pregão de Serviços de Engenharia

(Justificativa SUPRESSÃO: Não é o caso vedar marcas/produtos para o presente serviço)

~~Da exigência de carta de solidariedade (Inciso IV do art. 41 da lei nº 14.133, de 2021~~

~~4.4. Em caso de fornecedor, revendedor ou distribuidor, será exigida carta de solidariedade emitida pelo fabricante, que assegure a execução do contrato.~~

(Justificativa SUPRESSÃO: Não é o caso a exigência para o presente serviço)

Subcontratação

4.5. Não é admitida a subcontratação do objeto contratual.

OU

4.6. É admitida a subcontratação parcial do objeto, nas seguintes condições:

4.6.1 É vedada a subcontratação completa ou da parcela principal do objeto da contratação, a qual consiste em:

4.6.2 A subcontratação fica limitada a **12% do valor total do contrato, apenas para os seguintes serviços:**

1.1.1.1 Contratação de projetos executivos;

5.2.1 Cumeeira;

5.3.1 Calha;

5.4.1 Rufo.

4.7. O contrato oferece maior detalhamento das regras que serão aplicadas em relação à subcontratação, caso admitida.

Garantia da contratação

~~4.8. Não haverá exigência da garantia da contratação dos art.96 e seguintes da Lei nº 14.133, de 2021, pelas razões constantes do Estudo Técnico Preliminar.~~

OU

4.9. Será exigida a garantia da contratação de que tratam os arts. 96 e seguintes da Lei nº 14.133, de 2021, no percentual e condições descritas nas cláusulas do contrato.

4.10. Em caso opção pelo seguro-garantia, a parte adjudicatária deverá apresentá-la, no máximo, até a data de assinatura do contrato.

4.11. A garantia, nas modalidades caução e fiança bancária, deverá ser prestada em até 10 dias úteis após a assinatura do contrato.

4.12. O contrato oferece maior detalhamento das regras que serão aplicadas em relação à garantia da contratação.

Vistoria

4.13. Não há necessidade de realização de avaliação prévia do local de execução dos serviços.

OU

4.14. A avaliação prévia do local de execução dos serviços é imprescindível para o conhecimento pleno das condições e peculiaridades do objeto a ser contratado, sendo assegurado ao interessado o direito de realização de vistoria prévia, acompanhado por servidor designado para esse fim, de segunda à sexta-feira, **das 09 horas às 16 horas, e sexta-feira, das 09 às 12 horas, devendo o agendamento ser efetuado previamente pelo e-mail da SALC da 7ª Região Militar em Recife/PE.**

4.15. Serão disponibilizados data e horário diferentes aos interessados em realizar a vistoria prévia.

4.16. Para a vistoria, o representante legal da empresa ou responsável técnico deverá estar devidamente identificado, apresentando documento de identidade civil e documento expedido pela empresa comprovando sua habilitação para a realização da vistoria.

4.16.1. ~~... [incluir outras instruções sobre vistoria]~~

4.16.2. ~~... [incluir outras instruções sobre vistoria]~~

4.17. Caso o licitante opte por não realizar a vistoria, deverá prestar declaração formal assinada pelo responsável técnico do licitante acerca do conhecimento pleno das condições e peculiaridades da contratação.

4.18. A não realização da vistoria não poderá embasar posteriores alegações de desconhecimento das instalações, dúvidas ou esquecimentos de quaisquer detalhes dos locais da prestação dos serviços, devendo o contratado assumir os ônus dos serviços decorrentes.

5. MODELO DE EXECUÇÃO DO OBJETO

Condições de execução

5.1. A execução do objeto seguirá a seguinte dinâmica:

5.1.1. Início da execução do objeto: **15 dias [da assinatura do contrato] OU da emissão da ordem de serviço;**

5.1.2. **A CONTRATADA deverá apresentar cronograma físico próprio para execução do serviço, o qual deve ser aprovado pela FISCALIZAÇÃO.**

5.1.3. **Horário da prestação de serviço: a CONTRATADA deve considerar 08 (oito) horas de trabalho diurno diário e 05 (cinco) dias de trabalho por semana. O horário da prestação de serviço deve ser previamente acordado com a FISCALIZAÇÃO.**

5.1.4. **Cronograma de realização dos serviços:**

5.1.4.1. **A CONTRATADA terá 270 dias para execução dos serviços;**

5.1.4.2. **Do dia 01 ao dia 60, será o período para a elaboração dos projetos executivos;**

5.1.4.3. **Do dia 61 ao dia 270, será o período de execução dos serviços;**

5.1.4.4. **Do dia 271 ao dia 360, será o período de recebimento dos serviços.**

5.1.5. **Caso a CONTRATADA verifique que não poderá cumprir os prazos estipulados em seu cronograma, deverá ser solicitado à FISCALIZAÇÃO o trabalho em finais de semana ou em horários noturnos, em todos os casos sem ônus para a CONTRATANTE, isto é, as expensas da CONTRATADA que, poderá, também, para fins de se adequar àquele cronograma, aumentar o número de equipes nos serviços críticos.**

5.1.6. **O cronograma para realização dos serviços encontra-se pormenorizada em tópico específico do Caderno de Encargos e Especificações Técnicas, apêndice deste Termo de Referência.**

Local e horário da prestação dos serviços

5.2. Os serviços serão prestados no seguinte endereço: **Av. Av. Norte Miguel Arraes de Alencar, 141 - Santo Amaro, Recife - PE, 50040-200.**

5.3. Os serviços serão prestados no seguinte horário: Horário definido previamente com a administração do Quartel, em reunião, e definido pelo sindicato da Construção Civil.

Materiais a serem disponibilizados

5.4. Para a perfeita execução dos serviços, a Contratada deverá disponibilizar os materiais, equipamentos, ferramentas e utensílios necessários, nas quantidades estimadas e qualidades a seguir estabelecidas **no orçamento de referência e no caderno de encargos e especificações técnicas**, promovendo sua substituição quando necessário.

~~Informações relevantes para o dimensionamento da proposta~~

5.5. A demanda do órgão tem como base as seguintes características:

5.5.1. ~~[.....];~~

5.5.2. ~~[.....];~~

5.5.3. ~~[.....];~~

(JUSTIFICATIVA SUPRESSÃO: Todas as informações relevantes para o dimensionamento da proposta encontram-se no corpo deste documento e seus anexos)

Especificação da garantia do serviço (art. 40, §1º, inciso III, da Lei nº 14.133, de 2021)

5.6. O prazo de garantia contratual dos serviços é aquele estabelecido na Lei nº 8.078, de 11 de setembro de 1990 (Código de Defesa do Consumidor).

OU

5.7. O prazo de garantia contratual dos serviços, complementar à garantia legal, será de, no mínimo ____ (____) meses, contado a partir do primeiro dia útil subsequente à data do recebimento definitivo do objeto.

Procedimentos de transição e finalização do contrato

5.8. Os procedimentos de transição e finalização do contrato constituem-se das seguintes etapas [...];

5.8.1. ~~O Contratado deverá realizar a transição contratual com transferência de conhecimento, tecnologia e técnicas empregadas, sem perda de informações, podendo exigir, inclusive, a capacitação dos técnicos do contratante ou da nova empresa que continuará a execução dos serviços.~~

OU

5.9. Não serão necessários procedimentos de transição e finalização do contrato devido às características do objeto.

6. MODELO DE GESTÃO DO CONTRATO

- 6.1. O contrato deverá ser executado fielmente pelas partes, de acordo com as cláusulas avençadas e as normas da **Lei nº 14.133, de 2021**, e cada parte responderá pelas consequências de sua inexecução total ou parcial.
- 6.2. Em caso de impedimento, ordem de paralisação ou suspensão do contrato, o cronograma de execução será prorrogado automaticamente pelo tempo correspondente, anotadas tais circunstâncias mediante simples apostila.
- 6.3. As comunicações entre o órgão ou entidade e a contratada devem ser realizadas por escrito sempre que o ato exigir tal formalidade, admitindo-se o uso de mensagem eletrônica para esse fim.
- 6.4. O órgão ou entidade poderá convocar representante da empresa para adoção de providências que devam ser cumpridas de imediato.
- 6.5. Após a assinatura do contrato ou instrumento equivalente, o órgão ou entidade poderá convocar o representante da empresa contratada para reunião inicial para apresentação do plano de fiscalização, que conterá informações acerca das obrigações contratuais, dos mecanismos de fiscalização, das estratégias para execução do objeto, do plano complementar de execução da contratada, quando houver, do método de aferição dos resultados e das sanções aplicáveis, dentre outros.

Preposto

- 6.6. A Contratada designará formalmente o preposto da empresa, antes do início da prestação dos serviços, indicando no instrumento os poderes e deveres em relação à execução do objeto contratado.
- 6.7. A Contratada deverá manter preposto da empresa no local da execução do objeto durante o período **de execução dos serviços, ou quando solicitado pelo fiscal técnico.**
- 6.8. A Contratante poderá recusar, desde que justificadamente, a indicação ou a manutenção do preposto da empresa, hipótese em que a Contratada designará outro para o exercício da atividade.

Fiscalização

- 6.9. A execução do contrato deverá ser acompanhada e fiscalizada pelo(s) fiscal(is) do contrato, ou pelos respectivos substitutos (Lei nº 14.133, de 2021, art. 117, caput).

Fiscalização Técnica

- 6.10. O fiscal técnico do contrato acompanhará a execução do contrato, para que sejam cumpridas todas as condições estabelecidas no contrato, de modo a assegurar os melhores resultados para a Administração. (Decreto nº 11.246, de 2022, art. 22, VI);
- 6.11. O fiscal técnico do contrato anotar no histórico de gerenciamento do contrato todas as ocorrências relacionadas à execução do contrato, com a descrição do que for necessário para a regularização das faltas ou dos defeitos observados. (Lei nº 14.133, de 2021, art. 117, §1º e Decreto nº 11.246, de 2022, art. 22, II);
- 6.12. Identificada qualquer inexatidão ou irregularidade, o fiscal técnico do contrato emitirá notificações para a correção da execução do contrato, determinando prazo para a correção. (Decreto nº 11.246, de 2022, art. 22, III);
- 6.13. O fiscal técnico do contrato informará ao gestor do contato, em tempo hábil, a situação que demandar decisão ou adoção de medidas que ultrapassem sua competência, para que adote as medidas necessárias e saneadoras, se for o caso. (Decreto nº 11.246, de 2022, art. 22, IV);

6.14. No caso de ocorrências que possam inviabilizar a execução do contrato nas datas aprazadas, o fiscal técnico do contrato comunicará o fato imediatamente ao gestor do contrato. (Decreto nº 11.246, de 2022, art. 22, V);

6.15. O fiscal técnico do contrato comunicará ao gestor do contrato, em tempo hábil, o término do contrato sob sua responsabilidade, com vistas à tempestiva renovação ou à prorrogação contratual (Decreto nº 11.246, de 2022, art. 22, VII).

Fiscalização Administrativa

6.16. O fiscal administrativo do contrato verificará a manutenção das condições de habilitação da contratada, acompanhará o empenho, o pagamento, as garantias, as glosas e a formalização de apostilamento e termos aditivos, solicitando quaisquer documentos comprobatórios pertinentes, caso necessário (Art. 23, I e II, do Decreto nº 11.246, de 2022).

6.17. Caso ocorra descumprimento das obrigações contratuais, o fiscal administrativo do contrato atuará tempestivamente na solução do problema, reportando ao gestor do contrato para que tome as providências cabíveis, quando ultrapassar a sua competência; (Decreto nº 11.246, de 2022, art. 23, IV).

6.18. Além do disposto acima, a fiscalização contratual obedecerá às seguintes rotinas:

6.18.1. **Conhecer o inteiro teor do Contrato, inclusive as especificações contratadas e demais características do objeto (bem ou serviço), e seus eventuais aditivos;**

6.18.2. **Conhecer suas atribuições para o exercício das atividades de fiscalização;**

6.18.3. **Assegurar-se do cumprimento integral das obrigações contratuais assumidas com qualidade e em respeito à legislação vigente;**

6.18.4. **Acompanhar rotineiramente a execução dos serviços contratados, de forma a atuar tempestivamente na solução de eventuais problemas verificados;**

6.18.5. **Encaminhar as questões que ultrapassam o âmbito das atribuições que lhe foram designadas aos respectivos responsáveis;**

6.18.6. **Providenciar a obtenção de esclarecimentos, auxílio ou suporte técnico, para aqueles casos em que tiver dúvidas sobre a providência a ser adotada;**

6.18.7. **Atuar em tempo hábil na solução dos problemas que porventura venham a ocorrer ao longo da execução contratual;**

6.18.8. **Zelar por uma adequada instrução processual, sobretudo quanto à correta juntada de documentos e correspondente numeração das páginas do processo.**

Gestor do Contrato

6.19. O gestor do contrato coordenará a atualização do processo de acompanhamento e fiscalização do contrato contendo todos os registros formais da execução no histórico de gerenciamento do contrato, a exemplo da ordem de serviço, do registro de ocorrências, das alterações e das prorrogações contratuais, elaborando relatório com vistas à verificação da necessidade de adequações do contrato para fins de atendimento da finalidade da administração. (Decreto nº 11.246, de 2022, art. 21, IV).

6.20. O gestor do contrato acompanhará os registros realizados pelos fiscais do contrato, de todas as ocorrências relacionadas à execução do contrato e as medidas adotadas, informando, se for o caso, à autoridade superior àquelas que ultrapassarem a sua competência. (Decreto nº 11.246, de 2022, art. 21, II).

6.21. O gestor do contrato acompanhará a manutenção das condições de habilitação da contratada, para fins de empenho de despesa e pagamento, e anotar os problemas que obstem o fluxo normal da

liquidação e do pagamento da despesa no relatório de riscos eventuais. (Decreto nº 11.246, de 2022, art. 21, III).

6.22. O gestor do contrato emitirá documento comprobatório da avaliação realizada pelos fiscais técnico, administrativo e setorial quanto ao cumprimento de obrigações assumidas pelo contratado, com menção ao seu desempenho na execução contratual, baseado nos indicadores objetivamente definidos e aferidos, e a eventuais penalidades aplicadas, devendo constar do cadastro de atesto de cumprimento de obrigações. (Decreto nº 11.246, de 2022, art. 21, VIII).

6.23. O gestor do contrato tomará providências para a formalização de processo administrativo de responsabilização para fins de aplicação de sanções, a ser conduzido pela comissão de que trata o art. 158 da Lei nº 14.133, de 2021, ou pelo agente ou pelo setor com competência para tal, conforme o caso. (Decreto nº 11.246, de 2022, art. 21, X).

6.24. O gestor do contrato deverá elaborar relatório final com informações sobre a consecução dos objetivos que tenham justificado a contratação e eventuais condutas a serem adotadas para o aprimoramento das atividades da Administração. (Decreto nº 11.246, de 2022, art. 21, VI).

6.25. O gestor do contrato deverá enviar a documentação pertinente ao setor de contratos para a formalização dos procedimentos de liquidação e pagamento, no valor dimensionado pela fiscalização e gestão nos termos do contrato.

7. CRITÉRIOS DE MEDIÇÃO E PAGAMENTO

7.1. A avaliação da execução do objeto utilizará o Instrumento de Medição de Resultado (IMR), conforme previsto no Anexo XXX, **OU** outro instrumento substituto para aferição da qualidade da prestação dos serviços OU o **disposto neste item.**

7.1.1. Será indicada a retenção ou glosa no pagamento, proporcional à irregularidade verificada, sem prejuízo das sanções cabíveis, caso se constate que a Contratada:

7.1.1.1. não produzir os resultados acordados,

7.1.1.2. deixar de executar, ou não executar com a qualidade mínima exigida as atividades contratadas; ou

7.1.1.3. deixar de utilizar materiais e recursos humanos exigidos para a execução do serviço, ou utilizá-los com qualidade ou quantidade inferior à demandada.

7.2. A utilização do IMR não impede a aplicação concomitante de outros mecanismos para a avaliação da prestação dos serviços.

(JUSTIFICATIVA SUPRESSÃO: O órgão utiliza instrumento diferente para avaliação dos resultados e pagamentos das parcelas por se tratar de obras/serviços de engenharia).

7.3. A aferição da execução contratual para fins de pagamento considerará os seguintes critérios:

7.3.1. **Entrega pela contratada de boletim de medição composto por:**

7.3.1.1. **Planilha de medição, contendo as quantidades dos serviços e valores a serem pagos;**

7.3.1.2. **Memória de cálculo de todos os serviços executados;**

7.3.1.3. **Relatório fotográfico contendo a numeração dos itens que estão sendo medidos e, no mínimo, duas fotos de cada serviço executado, e diário de obras;**

7.4. Entrega pela contratada de diário de obras, preenchido corretamente conforme modelo a ser estabelecido pela contratante.

7.5. Entrega pela contratada dos seguintes documentos administrativos:

7.5.1. **Regularidade do SICAF e de todos os impostos e taxas, em todas as esferas, Municipal, Estadual e Federal.**

7.5.2. **Guias GFIP/SEFIP**

7.5.3. **Relação de funcionários, atualizada, envolvidos na obra/serviço.**

7.5.4. **Carteira de Trabalho e Guia de Previdência Social (GPS) de todos os envolvidos na obra/serviço, bem como suas respectivas folhas de pagamento (cópia).**

7.5.5. **FGTS e comprovante de pagamento:**

7.5.6. **Comprovante de pagamento de ISS, se for o caso.**

7.6. Na primeira medição, além da documentação supracitada, a CONTRATADA ainda deverá apresentar as ART ou RRT da obra, devidamente paga e reconhecida no CREA-PE e CFT-PE, se for o caso.

7.7. A Contratante terá um prazo de até 15 (quinze) dias para realizar a análise técnica e administrativa dos documentos entregues pela Contratada, e emitir um parecer favorável.

7.8. O prazo de análise será reiniciado sempre que houver inconsistências verificadas nos documentos entregues pela contratada.

7.9. Após o parecer favorável, a contratante irá comunicar a empresa para que emita a Nota Fiscal ou Fatura, com o valor exato da parcela dimensionada pela fiscalização.

7.10. Após a emissão da nota, a Fiscalização deve enviar a documentação pertinente ao setor de contratos para a formalização dos procedimentos de liquidação e pagamento, no valor dimensionado pela fiscalização e gestão.

Do recebimento

7.11. Ao final de cada etapa da execução contratual, conforme previsto no Cronograma Físico-Financeiro, o Contratado apresentará a medição prévia dos serviços executados no período, por meio de planilha e memória de cálculo detalhada.

7.11.1. Uma etapa será considerada efetivamente concluída quando os serviços previstos para aquela etapa, no Cronograma Físico-Financeiro, estiverem executados em sua totalidade.

7.11.2. O contratado também apresentará, a cada medição, os documentos comprobatórios da procedência legal dos produtos e subprodutos florestais utilizados naquela etapa da execução contratual, quando for o caso.

7.12. Os serviços serão recebidos provisoriamente, **no prazo de 15 dias**, pelos fiscais técnico e administrativo, mediante termos detalhados, quando verificado o cumprimento das exigências de caráter técnico e administrativo. (Art. 140, I, a, da Lei nº 14.133 e Arts. 22, X e 23, X do Decreto nº 11.246, de 2022).

7.12.1. O prazo da disposição acima será contado do recebimento de comunicação de cobrança oriunda do contratado com a comprovação da prestação dos serviços a que se referem a parcela a ser paga.

7.12.2. O fiscal técnico do contrato realizará o recebimento provisório do objeto do contrato mediante termo detalhado que comprove o cumprimento das exigências de caráter técnico. (Art. 22, X, Decreto nº 11.246, de 2022).

7.12.3. O fiscal administrativo do contrato realizará o recebimento provisório do objeto do contrato mediante termo detalhado que comprove o cumprimento das exigências de caráter administrativo. (Art. 23, X, Decreto nº 11.246, de 2022)

Termo de Referência – Pregão de Serviços de Engenharia

7.12.4. O fiscal setorial do contrato, quando houver, realizará o recebimento provisório sob o ponto de vista técnico e administrativo.

7.12.5. Para efeito de recebimento provisório, ao final de cada período de faturamento, o fiscal técnico do contrato irá apurar o resultado das avaliações da execução do objeto e, se for o caso, a análise do desempenho e qualidade da prestação dos serviços realizados em consonância com os indicadores previstos, que poderá resultar no redimensionamento de valores a serem pagos à contratada, registrando em relatório a ser encaminhado ao gestor do contrato.

7.12.6. Será considerado como ocorrido o recebimento provisório com a entrega do termo detalhado ou, em havendo mais de um a ser feito, com a entrega do último.

7.12.7. O Contratado fica obrigado a reparar, corrigir, remover, reconstruir ou substituir, às suas expensas, no todo ou em parte, o objeto em que se verificarem vícios, defeitos ou incorreções resultantes da execução ou materiais empregados, cabendo à fiscalização não atestar a última e/ou única medição de serviços até que sejam sanadas todas as eventuais pendências que possam vir a ser apontadas no Recebimento Provisório.

7.12.8. A fiscalização não efetuará o ateste da última e/ou única medição de serviços até que sejam sanadas todas as eventuais pendências que possam vir a ser apontadas no Recebimento Provisório. (Art. 119 c/c art. 140 da Lei nº 14133, de 2021)

7.12.9. O recebimento provisório também ficará sujeito, quando cabível, à conclusão de todos os testes de campo, **à entrega dos projetos executivos “conforme construídos” aprovados pela Fiscalização** e à entrega dos Manuais e Instruções exigíveis.

7.12.10. Os serviços poderão ser rejeitados, no todo ou em parte, quando em desacordo com as especificações constantes neste Termo de Referência e na proposta, sem prejuízo da aplicação das penalidades.

7.13. Quando a fiscalização for exercida por um único servidor, o Termo Detalhado deverá conter o registro, a análise e a conclusão acerca das ocorrências na execução do contrato, em relação à fiscalização técnica e administrativa e demais documentos que julgar necessários, devendo encaminhá-los ao gestor do contrato para recebimento definitivo.

7.14. Os serviços serão recebidos definitivamente no prazo de **45 (quarenta e cinco)** dias, contados do recebimento provisório, **pelo gestor de contrato**, por servidor ou comissão designada pela autoridade competente, após a verificação da qualidade e quantidade do serviço e consequente aceitação mediante termo detalhado, obedecendo os seguintes procedimentos:

(Justificativa ALTERAÇÃO: conforme Art. 25 do Decreto nº 11.246/22)

7.14.1. Emitir documento comprobatório da avaliação realizada pelos fiscais técnico, administrativo e setorial, quando houver, no cumprimento de obrigações assumidas pelo contratado, com menção ao seu desempenho na execução contratual, baseado em indicadores objetivamente definidos e aferidos, e a eventuais penalidades aplicadas, devendo constar do cadastro de atesto de cumprimento de obrigações, conforme regulamento (art. 21, VIII, Decreto nº 11.246, de 2022).

7.14.2. Realizar a análise dos relatórios e de toda a documentação apresentada pela fiscalização e, caso haja irregularidades que impeçam a liquidação e o pagamento da despesa, indicar as cláusulas contratuais pertinentes, solicitando à CONTRATADA, por escrito, as respectivas correções;

7.14.3. Emitir Termo Detalhado para efeito de recebimento definitivo dos serviços prestados, com base nos relatórios e documentações apresentadas; e

7.14.4. Comunicar a empresa para que emita a Nota Fiscal ou Fatura, com o valor exato dimensionado pela fiscalização.

Termo de Referência – Pregão de Serviços de Engenharia

7.14.5. Enviar a documentação pertinente ao setor de contratos para a formalização dos procedimentos de liquidação e pagamento, no valor dimensionado pela fiscalização e gestão.

7.15. No caso de controvérsia sobre a execução do objeto, quanto à dimensão, qualidade e quantidade, deverá ser observado o teor do [art. 143 da Lei nº 14.133, de 2021](#), comunicando-se à empresa para emissão de Nota Fiscal no que pertine à parcela incontroversa da execução do objeto, para efeito de liquidação e pagamento.

7.16. Nenhum prazo de recebimento ocorrerá enquanto pendente a solução, pelo contratado, de inconsistências verificadas na execução do objeto ou no instrumento de cobrança.

7.17. O recebimento provisório ou definitivo não excluirá a responsabilidade civil pela solidez e pela segurança do serviço nem a responsabilidade ético-profissional pela perfeita execução do contrato.

Liquidação

7.18. Recebida a Nota Fiscal ou documento de cobrança equivalente, correrá o prazo de ~~de~~**dezcinc**odias úteis para fins de liquidação, na forma desta seção, prorrogáveis por igual período, nos termos do art. 7º, §2º da Instrução Normativa SEGES/ME nº 77/2022.

(JUSTIFICATIVA ALTERAÇÃO: o prazo foi diminuído em virtude do acréscimo de prazo para pagamento, conforme explicado no item “7.27. - Prazo de pagamento”)

7.18.1. O prazo de que trata o item anterior será reduzido à metade, mantendo-se a possibilidade de prorrogação, nos casos de contratações decorrentes de despesas cujos valores não ultrapassem o limite de que trata o inciso II do art. 75 da Lei nº 14.133, de 2021

7.19. Para fins de liquidação, o setor competente deve verificar se a Nota Fiscal ou Fatura apresentada expressa os elementos necessários e essenciais do documento, tais como:

- a) o prazo de validade;
- b) a data da emissão;
- c) os dados do contrato e do órgão contratante;
- d) o período respectivo de execução do contrato;
- e) o valor a pagar; e
- f) eventual destaque do valor de retenções tributárias cabíveis.

7.20. Havendo erro na apresentação da Nota Fiscal/Fatura, ou circunstância que impeça a liquidação da despesa, esta ficará sobrestada até que o contratado providencie as medidas saneadoras, reiniciando-se o prazo após a comprovação da regularização da situação, sem ônus à contratante;

7.21. A Nota Fiscal ou Fatura deverá ser obrigatoriamente acompanhada da comprovação da regularidade fiscal, constatada por meio de consulta *on-line* ao SICAF ou, na impossibilidade de acesso ao referido Sistema, mediante consulta aos sítios eletrônicos oficiais ou à documentação mencionada no art. 68 da Lei nº 14.133/2021.

7.22. A Administração deverá realizar consulta ao SICAF para: a) verificar a manutenção das condições de habilitação exigidas no edital; b) identificar possível razão que impeça a participação em licitação, no âmbito do órgão ou entidade, proibição de contratar com o Poder Público, bem como ocorrências impeditivas indiretas (INSTRUÇÃO NORMATIVA Nº 3, DE 26 DE ABRIL DE 2018).

7.23. Constatando-se, junto ao SICAF, a situação de irregularidade do contratado, será providenciada sua notificação, por escrito, para que, no prazo de 5 (cinco) dias úteis, regularize sua situação ou, no mesmo

prazo, apresente sua defesa. O prazo poderá ser prorrogado uma vez, por igual período, a critério do contratante.

7.24. Não havendo regularização ou sendo a defesa considerada improcedente, o contratante deverá comunicar aos órgãos responsáveis pela fiscalização da regularidade fiscal quanto à inadimplência do contratado, bem como quanto à existência de pagamento a ser efetuado, para que sejam acionados os meios pertinentes e necessários para garantir o recebimento de seus créditos.

7.25. Persistindo a irregularidade, o contratante deverá adotar as medidas necessárias à rescisão contratual nos autos do processo administrativo correspondente, assegurada ao contratado a ampla defesa.

7.26. Havendo a efetiva execução do objeto, os pagamentos serão realizados normalmente, até que se decida pela rescisão do contrato, caso o contratado não regularize sua situação junto ao SICAF.

Prazo de pagamento

7.27. O pagamento será efetuado no prazo máximo de até ~~dez dias úteis~~ **30 dias corridos**, contados da finalização da liquidação da despesa, conforme seção anterior, nos termos da Instrução Normativa SEGES/ME nº 77, de 2022.

(JUSTIFICATIVA ALTERAÇÃO: Dentro do processo de pagamento do Exército, a SEF orienta que o numerário será disponibilizado em até 30 dias após a liquidação da NF, sendo realizada a ordem bancária, que dura 1 dia útil após a chegada do numerário. O prazo do item “Liquidação” – 7.14. foi diminuído para 5 dias úteis para tentar agilizar ao máximo o processo)

7.28. No caso de atraso pelo Contratante, os valores devidos ao contratado serão atualizados monetariamente entre o termo final do prazo de pagamento até a data de sua efetiva realização, mediante aplicação do índice **IPCA** de correção monetária.

Forma de pagamento

7.29. O pagamento será realizado através de ordem bancária, para crédito em banco, agência e conta corrente indicados pelo contratado.

7.30. Será considerada data do pagamento o dia em que constar como emitida a ordem bancária para pagamento.

7.31. Quando do pagamento, será efetuada a retenção tributária prevista na legislação aplicável.

7.31.1. Independentemente do percentual de tributo inserido na planilha, quando houver, serão retidos na fonte, quando da realização do pagamento, os percentuais estabelecidos na legislação vigente.

7.32. O contratado regularmente optante pelo Simples Nacional, nos termos da Lei Complementar nº 123, de 2006, não sofrerá a retenção tributária quanto aos impostos e contribuições abrangidos por aquele regime. No entanto, o pagamento ficará condicionado à apresentação de comprovação, por meio de documento oficial, de que faz jus ao tratamento tributário favorecido previsto na referida Lei Complementar.

Do reajuste

7.33. Os preços inicialmente contratados são fixos e irreajustáveis no prazo de um ano contado da data-base do orçamento estimado.

7.33.1. **O orçamento estimado pela Administração baseou-se nas planilhas referenciais elaboradas com base no SINAPI do mês abril do ano de 2024.**

Termo de Referência – Pregão de Serviços de Engenharia

7.34. Após o interregno de um ano, e desde que haja pedido do contratado, os preços iniciais serão reajustados, mediante a aplicação, pelo contratante, do índice INCC, exclusivamente para as obrigações iniciadas e concluídas após a ocorrência da anualidade.

7.35. Fica o Contratado obrigado a apresentar memória de cálculo referente ao reajustamento de preços do valor remanescente, sempre que este ocorrer.

(JUSTIFICATIVA ACRÉSCIMO: O item “Do reajuste” foi acrescido aqui e não apenas no contrato para que o responsável pela elaboração das planilhas de referência informe corretamente a data-base para o direito ao reajuste.)

Antecipação de pagamento

7.36. A presente contratação permite a antecipação de pagamento (parcial/total), conforme as regras previstas no presente tópico.

7.37. O contratado emitirá recibo/nota fiscal/fatura/documento idôneo/... correspondente ao valor da antecipação de pagamento de R\$ (valor por extenso), tão logo ... (incluir condicionante – ex: seja assinado o termo de contrato ou seja prestada a garantia etc.), para que o contratante efetue o pagamento antecipado.

7.38. Para as etapas seguintes do contrato, a antecipação do pagamento ocorrerá da seguinte forma:

7.38.1. ~~R\$. (valor em extenso) quando do início da segunda etapa.~~

7.38.2. ~~(...)~~

7.39. Fica o contratado obrigado a devolver, com correção monetária, a integralidade do valor antecipado na hipótese de inexecução do objeto.

7.39.1. ~~No caso de inexecução parcial, deverá haver a devolução do valor relativo à parcela não executada do contrato.~~

7.39.2. ~~O valor relativo à parcela antecipada e não executada do contrato será atualizado monetariamente pela variação acumulada de (especificar o índice de correção monetária a ser adotado), ou outro índice que venha a substituí-lo, desde a data do pagamento da antecipação até a data da devolução.~~

7.40. A liquidação ocorrerá de acordo com as regras do tópico respectivo deste instrumento.

7.41. O pagamento antecipado será efetuado no prazo máximo de até (....) dias, contados do recebimento do (recibo OU nota fiscal OU fatura OU documento idôneo).

7.42. A antecipação de pagamento dispensa o ateste ou recebimento prévios do objeto, os quais deverão ocorrer após a regular execução da parcela contratual a que se refere o valor antecipado.

7.43. O pagamento de que trata este item está condicionado à tomada das seguintes providências pelo contratado:

7.43.1. ~~comprovação da execução da etapa imediatamente anterior do objeto pelo contratado, para a antecipação do valor remanescente;~~

7.43.2. ~~prestação da garantia adicional nas modalidades de que trata o art. 96 da Lei nº 14.133, de 2021, no percentual de ...%.~~

7.44. O pagamento do valor a ser antecipado ocorrerá respeitando eventuais retenções tributárias incidentes.

(JUSTIFICATIVA SUPRESSÃO: Não é o caso a antecipação de pagamentos)

Cessão de crédito

7.45. É admitida a cessão fiduciária de direitos creditícios com instituição financeira, nos termos e de acordo com os procedimentos previstos na Instrução Normativa SEGES/ME nº 53, de 8 de Julho de 2020, conforme as regras deste presente tópico.

7.45.1. *As cessões de crédito não abrangidas pela Instrução Normativa SEGES/ME nº 53, de 8 de julho de 2020, dependerão de prévia aprovação do contratante.*

7.46. A eficácia da cessão de crédito ~~não abrangida pela Instrução Normativa SEGES/ME nº 53, de 8 de julho de 2020~~, em relação à Administração, está condicionada à celebração de termo aditivo ao contrato administrativo.

7.47. Sem prejuízo do regular atendimento da obrigação contratual de cumprimento de todas as condições de habilitação por parte do contratado (cedente), a celebração do aditamento de cessão de crédito e a realização dos pagamentos respectivos também se condicionam à regularidade fiscal e trabalhista do cessionário, bem como à certificação de que o cessionário não se encontra impedido de licitar e contratar com o Poder Público, conforme a legislação em vigor, ou de receber benefícios ou incentivos fiscais ou creditícios, direta ou indiretamente, conforme o [art. 12 da Lei nº 8.429, de 1992](#), nos termos do Parecer JL-01, de 18 de maio de 2020.

7.48. O crédito a ser pago à cessionária é exatamente aquele que seria destinado à cedente (contratado) pela execução do objeto contratual, restando absolutamente incólumes todas as defesas e exceções ao pagamento e todas as demais cláusulas exorbitantes ao direito comum aplicáveis no regime jurídico de direito público incidente sobre os contratos administrativos, incluindo a possibilidade de pagamento em conta vinculada ou de pagamento pela efetiva comprovação do fato gerador, quando for o caso, e o desconto de multas, glosas e prejuízos causados à Administração (Instrução Normativa nº 53, de 8 de julho de 2020 e Anexos).

7.49. A cessão de crédito não afetará a execução do objeto contratado, que continuará sob a integral responsabilidade do contratado.

8. FORMA E CRITÉRIOS DE SELEÇÃO DO FORNECEDOR E REGIME DE EXECUÇÃO

Forma de seleção e critério de julgamento da proposta

8.1. O fornecedor será selecionado por meio da realização de procedimento de LICITAÇÃO, na modalidade PREGÃO, sob a forma ELETRÔNICA, com adoção do critério de julgamento **pelo MENOR PREÇO OU [MAIOR DESCONTO]**.

Regime de execução

8.2. O regime de execução do contrato será **EMPREITADA POR PREÇO UNITÁRIO.**

Critérios de aceitabilidade de preços

8.3. Ressalvado o objeto ou parte dele sujeito ao regime de empreitada por preço unitário, o critério de aceitabilidade de preços será o valor global estimado para a contratação.

8.3.1. O licitante que estiver mais bem colocado na disputa deverá apresentar à Administração, por meio eletrônico, planilha que contenha o preço global, os quantitativos e os preços unitários **de todos os itens** ~~tidos como relevantes~~, conforme modelo de planilha elaborada pela Administração, para efeito de avaliação de exequibilidade (art. 59, §3º, da Lei nº 14.133/2021);

8.4. Para o objeto ou parte dele sujeito ao regime de empreitada por preço unitário o critério de aceitabilidade de preços será: (...)

Termo de Referência – Pregão de Serviços de Engenharia

8.4.1. valor global: **R\$ 328.089,39**, conforme valor estimado da licitação

8.4.2. ~~custos unitários relevantes: itens...~~

Exigências de habilitação

8.5. Para fins de habilitação, deverá o licitante comprovar os seguintes requisitos:

Habilitação jurídica

8.6. **Pessoa física:** cédula de identidade (RG) ou documento equivalente que, por força de lei, tenha validade para fins de identificação em todo o território nacional;

8.7. **Empresário individual:** inscrição no Registro Público de Empresas Mercantis, a cargo da Junta Comercial da respectiva sede;

8.8. **Microempreendedor Individual - MEI:** Certificado da Condição de Microempreendedor Individual - CCMEI, cuja aceitação ficará condicionada à verificação da autenticidade no sítio <https://www.gov.br/empresas-e-negocios/pt-br/empreendedor>;

8.9. Sociedade empresária, sociedade limitada unipessoal – SLU ou sociedade identificada como empresa individual de responsabilidade limitada - EIRELI: inscrição do ato constitutivo, estatuto ou contrato social no Registro Público de Empresas Mercantis, a cargo da Junta Comercial da respectiva sede, acompanhada de documento comprobatório de seus administradores;

8.10. **Sociedade empresária estrangeira:** portaria de autorização de funcionamento no Brasil, publicada no Diário Oficial da União e arquivada na Junta Comercial da unidade federativa onde se localizar a filial, agência, sucursal ou estabelecimento, a qual será considerada como sua sede, conforme Instrução Normativa DREI/ME nº 77, de 18 de março de 2020.

8.11. **Sociedade simples:** inscrição do ato constitutivo no Registro Civil de Pessoas Jurídicas do local de sua sede, acompanhada de documento comprobatório de seus administradores;

8.12. **Filial, sucursal ou agência de sociedade simples ou empresária:** inscrição do ato constitutivo da filial, sucursal ou agência da sociedade simples ou empresária, respectivamente, no Registro Civil das Pessoas Jurídicas ou no Registro Público de Empresas Mercantis onde opera, com averbação no Registro onde tem sede a matriz

8.13. **Sociedade cooperativa:** ata de fundação e estatuto social, com a ata da assembleia que o aprovou, devidamente arquivado na Junta Comercial ou inscrito no Registro Civil das Pessoas Jurídicas da respectiva sede, além do registro de que trata o art. 107 da Lei nº 5.764, de 16 de dezembro 1971.

8.14. **Ato de autorização** para o exercício da atividade de (especificar a atividade contratada sujeita à autorização), expedido por (especificar o órgão competente) nos termos do art. da (Lei/Decreto) nº

8.15. Os documentos apresentados deverão estar acompanhados de todas as alterações ou da consolidação respectiva.

Habilitação fiscal, social e trabalhista

8.16. Prova de inscrição no Cadastro Nacional de Pessoas Jurídicas ou no Cadastro de Pessoas Físicas, conforme o caso;

8.17. Prova de regularidade fiscal perante a Fazenda Nacional, mediante apresentação de certidão expedida conjuntamente pela Secretaria da Receita Federal do Brasil (RFB) e pela Procuradoria-Geral da Fazenda Nacional (PGFN), referente a todos os créditos tributários federais e à Dívida Ativa da União (DAU) por elas administrados, inclusive aqueles relativos à Seguridade Social, nos termos da Portaria Conjunta nº

Termo de Referência – Pregão de Serviços de Engenharia

1.751, de 02 de outubro de 2014, do Secretário da Receita Federal do Brasil e da Procuradora-Geral da Fazenda Nacional.

8.18. Prova de regularidade com o Fundo de Garantia do Tempo de Serviço (FGTS);

8.19. Prova de inexistência de débitos inadimplidos perante a Justiça do Trabalho, mediante a apresentação de certidão negativa ou positiva com efeito de negativa, nos termos do Título VII-A da Consolidação das Leis do Trabalho, aprovada pelo [Decreto-Lei nº 5.452, de 1º de maio de 1943](#);

8.20. Prova de inscrição no cadastro de contribuintes Municipal relativo ao domicílio ou sede do fornecedor, pertinente ao seu ramo de atividade e compatível com o objeto contratual;

8.21. Prova de regularidade com a Fazenda Municipal do domicílio ou sede do fornecedor, relativa à atividade em cujo exercício contrata ou concorre;

8.22. Caso o fornecedor seja considerado isento dos tributos relacionados ao objeto contratual, deverá comprovar tal condição mediante a apresentação de declaração da Fazenda respectiva do seu domicílio ou sede, ou outra equivalente, na forma da lei.

8.23. O fornecedor enquadrado como microempreendedor individual que pretenda auferir os benefícios do tratamento diferenciado previstos na Lei Complementar n. 123, de 2006, estará dispensado da prova de inscrição nos cadastros de contribuintes estadual e municipal.

Qualificação Econômico-Financeira

8.24. certidão negativa de insolvência civil expedida pelo distribuidor do domicílio ou sede do licitante, caso se trate de pessoa física, desde que admitida a sua participação na licitação (art. 5º, inciso II, alínea “c”, da Instrução Normativa Seges/ME nº 116, de 2021), ou de sociedade simples;

8.25. certidão negativa de falência expedida pelo distribuidor da sede do fornecedor - Lei nº 14.133, de 2021, art. 69, *caput*, inciso II);

8.26. Balanço patrimonial, demonstração de resultado de exercício e demais demonstrações contábeis dos 2 (dois) últimos exercícios sociais, comprovando:

8.27. índices de Liquidez Geral (LG), Liquidez Corrente (LC), e Solvência Geral (SG) superiores a 1 (um);

8.28. As empresas criadas no exercício financeiro da licitação deverão atender a todas as exigências da habilitação e poderão substituir os demonstrativos contábeis pelo balanço de abertura; e

8.29. Os documentos referidos acima limitar-se-ão ao último exercício no caso de a pessoa jurídica ter sido constituída há menos de 2 (dois) anos.

8.30. Os documentos referidos acima deverão ser exigidos com base no limite definido pela Receita Federal do Brasil para transmissão da Escrituração Contábil Digital - ECD ao Sped.

8.31. Caso a empresa licitante apresente resultado inferior ou igual a 1 (um) em qualquer dos índices de Liquidez Geral (LG), Solvência Geral (SG) e Liquidez Corrente (LC), será exigido para fins de habilitação ~~[capital mínimo]~~ **OU patrimônio líquido mínimo de 10% [até 10%] do valor total estimado da contratação** ~~OU [valor total estimado da parcela pertinente].~~

8.32. As empresas criadas no exercício financeiro da licitação deverão atender a todas as exigências da habilitação e poderão substituir os demonstrativos contábeis pelo balanço de abertura. (Lei nº 14.133, de 2021, art. 65, §1º).

8.33. O atendimento dos índices econômicos previstos neste item deverá ser atestado mediante declaração assinada por profissional habilitado da área contábil, apresentada pelo fornecedor.

Qualificação Técnica

8.34. Declaração de que o licitante tomou conhecimento de todas as informações e das condições locais para o cumprimento das obrigações objeto da licitação;

8.34.1. A declaração acima poderá ser substituída por declaração formal assinada pelo responsável técnico do licitante acerca do conhecimento pleno das condições e peculiaridades da contratação

8.35. Registro ou inscrição da empresa na entidade profissional competente. CREA (Conselho Regional de Engenharia e Agronomia) e/ou CAU (Conselho de Arquitetura e Urbanismo), em plena validade.

8.36. Sociedades empresárias estrangeiras atenderão à exigência por meio da apresentação, no momento da assinatura do contrato, da solicitação de registro perante a entidade profissional competente no Brasil.

8.37. Apresentação do(s) profissional(is) abaixo indicado(s), devidamente registrado(s) no conselho profissional competente **CREA ou CAU ou CFT, detentor de Certidão de Acervo Técnico – CAT, expedida pelo CREA ou CAU**, detentor de atestado de responsabilidade técnica por execução de obra ou serviço de características semelhantes, semelhantes **que compõem as parcelas de maior relevância técnica e/ou econômica** também abaixo indicado(s):

8.37.1. ~~Para o (Engenheiro Civil, Elétrico, Mecânico...): serviços de (...)~~

8.37.2. ~~Para o (Arquiteto e Urbanista...): serviços de (...)~~

8.37.3. ~~Para o (Técnico Industrial...): serviços de (...) etc (...)~~

8.37.4. **Ter executado serviços de revestimento cerâmico.**

(JUSTIFICATIVA ALTERAÇÃO: Os serviços não foram separados por profissionais devido ao fato das atribuições poderem se referir a mais de um profissional)

8.38. O(s) profissional(is) indicado(s) na forma supra deverá(ão) participar da obra ou serviço objeto do contrato, e será admitida a sua substituição por profissionais de experiência equivalente ou superior, desde que aprovada pela Administração.

8.39. Comprovação de aptidão para execução de serviço de complexidade tecnológica e operacional equivalente ou superior com o objeto desta contratação, ou com o item pertinente, por meio da apresentação de certidões ou atestados, por pessoas jurídicas de direito público ou privado, ou regularmente emitido(s) pelo conselho profissional competente, quando for o caso.

8.40. Para fins da comprovação de que trata este subitem, os atestados deverão dizer respeito a contratos executados com as seguintes características mínimas:

8.40.1. **Ter executado serviços de telhamento com telha ondulada de fibrocimento, com área mínima de 65 m².**

8.41. Será admitida, para fins de comprovação de quantitativo mínimo, a apresentação e o somatório de diferentes atestados executados de forma concomitante.

8.41.1. Os atestados de capacidade técnica poderão ser apresentados em nome da matriz ou da filial da empresa licitante.

8.41.2. O licitante disponibilizará todas as informações necessárias à comprovação da legitimidade dos atestados, apresentando, quando solicitado pela Administração, cópia do contrato que deu suporte à contratação, endereço atual da contratante e local em que foi executado o objeto contratado, dentre outros documentos.

8.41.3. **Quando solicitado pela Administração, o fornecedor deverá disponibilizar CAT/CRT do responsável técnico das obras/serviços apresentados como comprovação da capacidade técnico-operacional.**

8.41.4. Prova de atendimento aos requisitos, previstos na lei

8.42. Caso admitida a participação de cooperativas, será exigida a seguinte documentação complementar:

~~8.42.1. A relação dos cooperados que atendem aos requisitos técnicos exigidos para a contratação e que executarão o contrato, com as respectivas atas de inscrição e a comprovação de que estão domiciliados na localidade da sede da cooperativa, respeitado o disposto nos arts. 4º, inciso XI, 21, inciso I e 42, §§2º a 6º da Lei n. 5.764, de 1971;~~

~~8.42.2. A declaração de regularidade de situação do contribuinte individual – DRSCI, para cada um dos cooperados indicados;~~

~~8.42.3. A comprovação de capital social proporcional ao número de cooperados necessários à prestação do serviço;~~

~~8.42.4. O registro previsto na Lei n. 5.764, de 1971, art. 107;~~

~~8.42.5. A comprovação de integração das respectivas quotas partes por parte dos cooperados que executarão o contrato;~~

~~8.42.6. Os seguintes documentos para a comprovação da regularidade jurídica da cooperativa: a) ata de fundação; b) estatuto social com a ata da assembleia que o aprovou; c) regimento dos fundos instituídos pelos cooperados, com a ata da assembleia; d) editais de convocação das três últimas assembleias gerais extraordinárias; e) três registros de presença dos cooperados que executarão o contrato em assembleias gerais ou nas reuniões seccionais; e f) ata da sessão que os cooperados autorizaram a cooperativa a contratar o objeto da licitação; e~~

~~8.42.7. A última auditoria contábil financeira da cooperativa, conforme dispõe o art. 112 da Lei n. 5.764, de 1971, ou uma declaração, sob as penas da lei, de que tal auditoria não foi exigida pelo órgão fiscalizador~~

(JUSTIFICATIVA SUPRESSÃO: Não foi admitida a participação de cooperativas conforme justificado no Termo de justificativas técnicas relevantes)

9. ESTIMATIVAS DO VALOR DA CONTRATAÇÃO

9.1. O custo estimado total da contratação é de **R\$ 328.089,39 (trezentos e vinte e oito mil, oitenta e nove reais e trinta e nove centavos)**, conforme custos unitários apostos no Anexo III deste documento.

OU

9.2. O valor de referência para aplicação do maior desconto corresponde a R\$.

OU

9.3. O custo estimado da contratação possui caráter sigiloso e não será tornado público antes de definido o resultado do julgamento das propostas.

9.4. A estimativa de custo levou em consideração o risco envolvido na contratação e sua alocação entre contratante e contratado, conforme especificado na matriz de risco constante do Contrato.

Termo de Referência – Pregão de Serviços de Engenharia

9.5. Em caso de licitação para Registro de Preços, os preços registrados poderão ser alterados ou atualizados em decorrência de eventual redução dos preços praticados no mercado ou de fato que eleve o custo dos bens, das obras ou dos serviços registrados, nas seguintes situações:

9.5.1. ~~em caso de força maior, caso fortuito ou fato de príncipe ou em decorrência de fatos imprevisíveis ou previsíveis de consequências incalculáveis, que inviabilizem a execução da ata tal como pactuada, nos termos do disposto na alínea “d” do inciso II do caput do art. 124 da Lei nº 14.133, de 2021;~~

9.5.2. ~~em caso de criação, alteração ou extinção de quaisquer tributos ou encargos legais ou superveniência de disposições legais, com comprovada repercussão sobre os preços registrados;~~

9.5.3. ~~serão reajustados os preços registrados, respeitada a contagem da anualidade e o índice previsto para a contratação; ou~~

9.5.4. ~~poderão ser repactuados, a pedido do interessado, conforme critérios definidos para a contratação.~~

10. ADEQUAÇÃO ORÇAMENTÁRIA

10.1. As despesas decorrentes da presente contratação correrão à conta de recursos específicos consignados no Orçamento Geral da União.

10.2. A contratação será atendida pela seguinte dotação:

- ~~I) Gestão/Unidade: [...];~~
- ~~II) Fonte de Recursos: [...];~~
- ~~III) Programa de Trabalho: [...];~~
- ~~IV) Elemento de Despesa: [...];~~
- ~~V) Plano Interno: [...];~~

10.3. A dotação relativa aos exercícios financeiros subsequentes será indicada após aprovação da Lei Orçamentária respectiva e liberação dos créditos correspondentes, mediante apostilamento.

(JUSTIFICATIVA SUPRESSÃO: a nota de crédito ainda não foi disponibilizada. A licitação ocorrerá a partir da emissão da Previsão de Recurso Orçamentário no corrente ano.)

10.4. O objeto da contratação está previsto ~~na Ficha Modelo 20 da 7ª Região Militar 2023 OU Plano de Descentralização de Recursos xxx 2023 OU~~ conforme Previsão de Recursos Orçamentários **nº 371/2024**.

(JUSTIFICATIVA ACRÉSCIMO: As contratações de obras e serviços de engenharia no Exército tem planejamentos específicos de descentralização de recursos)

10.5. A dotação relativa aos exercícios financeiros subsequentes será indicada após aprovação da Lei Orçamentária respectiva e liberação dos créditos correspondentes, mediante apostilamento.

Termo de Referência – Pregão de Serviços de Engenharia

Integram este Termo de Referência, para todos os fins e efeitos, os seguintes Anexos:

- **Anexo I – Termo de Justificativas técnicas relevantes;**
- **Anexo II – Caderno de encargos e Especificações Técnicas;**
- **Anexo III – Planilha Estimativa de Custos e Formação de Preços;**
- **Anexo IV – Planilha de Composição de BDI;**
- **Anexo V – Cronograma físico-financeiro;**
- **Anexo VI – Projeto Básico de Engenharia;**
- **Anexo VII – Estudos Preliminares;**
- **Anexo VIII - Documentos referentes à responsabilidade técnica (ART/RRT referentes à totalidade das peças técnicas produzidas por profissional habilitado, consoante previsão do art. 10 do Decreto n. 7983/2013).**

Recife, 12 de junho de 2024

Responsáveis:

BÁRBARA BANCZYNSKI SALGADO – 1º Ten
Engenheira Civil
CREA RNP 171279659-3
Adjunto da Seção Técnica da CRO/7

Visto:

HALAN BASTOS OLIVEIRA – Cap
Engenheiro de Fortificação e Construção
CREA PE 12695027
Chefe da Seção Técnica da CRO/7



**MINISTÉRIO DA DEFESA
EXÉRCITO BRASILEIRO
COMISSÃO REGIONAL DE OBRAS/7
(CRO1 / 7ª RM - 1965)
COMISSÃO DE OBRAS BATALHA DAS SALINAS**

**ANEXO I AO TERMO DE
REFERÊNCIA
TERMO DE JUSTIFICATIVAS
TÉCNICAS RELEVANTES**



MINISTÉRIO DA DEFESA
EXÉRCITO BRASILEIRO
COMISSÃO REGIONAL DE OBRAS / 7
(CRO 1 / 7ª. RM – 1965)
COMISSÃO DE OBRAS BATALHA DAS SALINAS

TERMO DE JUSTIFICATIVAS TÉCNICAS RELEVANTES

OBJETO: **Adequação da Coberta da Comissão de Seleção Permanente das Forças Armadas (CSPFA)**

1. ENQUADRAMENTO DO OBJETO

1.1. Classificação como obra ou serviço de engenharia

JUSTIFICATIVA: O objeto da presente licitação é () OBRA ou (X) SERVIÇO DE ENGENHARIA, de acordo com as seguintes considerações:

Uma vez que a Adequação da Coberta da Comissão de Seleção Permanente das Forças Armadas (CSPFA) não se trata de alteração significativa em sua área, e, além disso, o bem material já é existente, devendo ser adequado apenas para conservar o patrimônio existente, o enquadramento do objeto deve ser o serviço de engenharia, conforme apontado pelo Art. 6º, incisos XXI da Lei nº 14.133/21 e pelo IBRAOP (Instituto Brasileiro de Auditoria de Obras Públicas).

1.2. Caso seja serviço de engenharia: classificação como serviço comum ou especial

JUSTIFICATIVA: O objeto da presente licitação é (X) SERVIÇO COMUM DE ENGENHARIA ou () SERVIÇO ESPECIAL DE ENGENHARIA, de acordo com as diretrizes acima e as seguintes considerações:

Uma vez esclarecido, conforme item anterior, que se trata de um serviço de engenharia, deve-se caracterizá-lo como COMUM ou NÃO COMUM.

Por possuir padrões de desempenho e qualidade que podem ser objetivamente definidos pelo termo de referência, com serviços padronizáveis em termos de desempenho e qualidade, visando a adequação de um bem existente, e tendo em vista que o grau de heterogeneidade e de complexidade não podem ser utilizados para caracterizar o serviço como especial, deve-se caracterizá-lo como SERVIÇO COMUM DE ENGENHARIA.

2. ELABORAÇÃO DE PROJETO E DOCUMENTOS TÉCNICOS POR PROFISSIONAL HABILITADO DE ENGENHARIA

JUSTIFICATIVA: No presente feito, o Projeto Básico ou Termo de Referência (X) FOI elaborado por profissional habilitado de *engenharia*, com a emissão da ART juntada no documento “ART de Orçamento e Termo de Referência”.

3. REGIME DE EXECUÇÃO DA OBRA OU SERVIÇO

JUSTIFICATIVA: O regime de execução para a presente contratação é a () EMPREITADA POR PREÇO GLOBAL ou (X) EMPREITADA POR PREÇO UNITÁRIO ou () TAREFA ou () EMPREITADA INTEGRAL, de acordo com as diretrizes acima e as seguintes considerações:

Em um Projeto Básico/Termo de Referência, alguns quantitativos do orçamento são elaborados com base: nas indicações dos estudos técnicos preliminares que assegurem a viabilidade técnica; no adequado tratamento do impacto ambiental do empreendimento; na possibilidade de avaliação do custo da obra; e na definição dos métodos e do prazo de execução.

O termo deverá conter entre os seus elementos: o desenvolvimento da solução escolhida de forma a fornecer visão global da obra com a identificação de todos os seus itens constitutivos com clareza; as soluções técnicas globais e localizadas, suficientemente detalhadas, de forma a minimizar a necessidade de reformulação ou de variantes durante a realização da obra; a correta identificação dos tipos de serviços a executar, de materiais e equipamentos a incorporar à obra com suas especificações necessárias a assegurar os melhores resultados para o empreendimento, sem frustrar o caráter competitivo para a sua execução; o fornecimento dos subsídios para a elaboração do processo licitatório e a gestão da obra, compreendendo a sua programação, a estratégia de suprimentos, as normas para a correta fiscalização e demais informações necessárias à obra e, principalmente o orçamento detalhado do custo global da obra, fundamentado em quantitativo de serviços e materiais propriamente avaliados.

O preço é calculado em função de quantitativos pré-determinados em estudos preliminares de acordo com cada serviço necessário à obra. É possível que divergências de quantitativos e/ou técnica construtiva ocorram na elaboração desses projetos em função do aprofundamento dos estudos. Como exemplo de potenciais divergências, citam-se: fundações, instalações hidráulicas, instalações sanitárias, instalações elétricas, estruturas de concreto armado e metálicas, dentre outros.

Sendo assim, os preços das obras novas estão potencialmente sujeitos a variações. Em relação a essas possibilidades de flutuações em relação ao orçado primariamente pela Administração, o Tribunal de Contas da União (TCU) estabelece orientações aos seus auditores.

No curso de Auditoria de Obras Públicas, módulo 1 – Orçamento de obras, aula nº 02 – Precisão do orçamento de obras, é destacado o nível de precisão do orçamento em cada etapa da confecção do projeto executivo:

Fase	Descrição	Nível de Definição do Projeto	Precisão do Orçamento
Fase 1	Projeto conceitual, correspondendo às primeiras decisões sobre o projeto, tipo de construção, tecnologia a ser utilizada, programa de necessidades etc.	Cerca de 2%	±50%
Fase 2	Projeto arquitetônico em estágio avançado de desenvolvimento e projetos de engenharia em desenvolvimento.	Cerca de 15%	±15%
Fase 3	Projetos de engenharia se encontram cerca de 50% desenvolvidos	Entre 20% e 40%	±10%
Fase 4	Dispõe-se de todas as informações necessárias para a confecção de uma planilha orçamentária detalhada.	Entre 50% e 100%	±5%

Tabela 1: Estágios de desenvolvimento de projetos executivos

A elaboração dos projetos, que compõem o presente objeto, permitiu que a equipe técnica confeccionasse uma planilha orçamentária com nível de detalhamento que possibilita margem de erro não superior a 15% em seu preço final. Desta forma, constata-se a motivação e justificativa para a adoção do regime de empreitada por preço unitário.

Destarte, conclui-se que o regime de execução de empreitada por preço unitário é recomendado para serviços de engenharia; e, ainda, construções novas com base em projeto básico adequado e estudos preliminares confeccionados de forma a possibilitar o conhecimento eficiente do objeto, mas cuja precisão poderia ainda causar pequenas variações nos quantitativos dos serviços verificados durante a execução da obra.

3.1. Caso adotado o regime de empreitada por preço global ou integral: definição das “subestimativas” e “superestimativas” relevantes.

Não foi o caso da presente licitação, tendo em vista que foi adotado a empreitada por preço unitário.

4. ORÇAMENTO DETALHADO EM PLANILHAS DE CUSTOS UNITÁRIOS

JUSTIFICATIVA: Na presente licitação, foram juntadas as planilhas sintéticas e as planilhas analíticas no Anexo III ao TR.

5. ADOÇÃO DOS CUSTOS UNITÁRIOS DE REFERÊNCIA DO SINAPI

JUSTIFICATIVA: No orçamento da presente obra ou serviço, () FORAM adotados custos unitários menores ou iguais aos custos unitários de referência do SINAPI, para todos os itens relacionados à construção civil;

JUSTIFICATIVA: No orçamento da presente obra ou serviço, para os itens não contemplados no SINAPI, () FORAM adotados custos obtidos das seguintes fontes admitidas no art. 6º do Decreto nº 7.983, de 2013:

() tabela de referência formalmente aprovada por órgãos ou entidades da administração pública federal:

SINAPI – 04/2024

ORSE – 12/2023 - SERGIPE

SBC – 03/2024

JUSTIFICATIVA: Tais referenciais de custos foram adotados pelos motivos abaixo elencados:

As composições criadas foram adequadas usando a mão-de-obra do SINAPI com encargos complementares e os insumos preferencialmente do SINAPI/SICRO, conforme Parágrafo único, do Art. 5º, do Decreto Nº 7.983, de 8 de abril de 2013:

“Os novos sistemas de referência de custos somente serão aplicáveis no caso de incompatibilidade de adoção dos sistemas referidos nos arts. 3º e 4º, incorporando-se às suas composições de custo unitário os custos de insumos constantes do Sinapi e Sicro.” (Grifos nossos)

Ressalta-se que os insumos e composições não encontrados no SINAPI, tiveram como referência os bancos de dados de regiões próximas, conforme citado nas tabelas de referências acima.

6. REALIZAÇÃO DE PESQUISA DE MERCADO

Não é o caso deste termo de referência.

7. ELABORAÇÃO DAS COMPOSIÇÕES DE CUSTOS UNITÁRIOS

JUSTIFICATIVA: No orçamento de referência da presente licitação:

foram adotadas composições de custos unitários oriundas do SINAPI, sem adaptações;

foram adotadas composições “adaptadas” do SINAPI, nos termos do art. 8º do Decreto nº 7.983, de 2013, as quais foram devidamente juntadas aos autos para o conhecimento dos licitantes;

foram adotadas composições “próprias”, extraídas de fontes extra-SINAPI, nos termos do art. 6º do Decreto nº 7.983, de 2013, as quais foram devidamente juntadas aos autos para o conhecimento dos licitantes;

8. ELABORAÇÃO DAS CURVAS ABC DOS SERVIÇOS E INSUMOS

JUSTIFICATIVA: Na presente licitação, foram juntadas as Curvas ABC relativas aos insumos e aos serviços no Anexo III ao TR.

9. ADOÇÃO DO REGIME DE DESONERAÇÃO TRIBUTÁRIA

JUSTIFICATIVA: Na presente licitação, serão adotados os custos de referência () DESONERADOS ou (X) NÃO DESONERADOS, por se tratar da opção mais vantajosa para a Administração, conforme simulação juntada aos autos.

10. DETALHAMENTO DA COMPOSIÇÃO DO PERCENTUAL DE BDI

JUSTIFICATIVA: Na presente licitação, o detalhamento do BDI:

() observa as diretrizes do art. 9º do Decreto nº 7.983, de 2013;

observa os parâmetros do Acórdão nº 2.622/2013 - Plenário do TCU;

JUSTIFICATIVA: Foram adotados os seguintes parâmetros de percentuais para cada item do BDI contemplado no Acórdão nº 2.622/2013 - Plenário do TCU, de acordo com as justificativas técnicas abaixo apresentadas:

Administração central: () 1º quartil ou (X) médio ou () 3º quartil:

Quartil médio para construção de edifícios: 4,00%.

Seguro e garantia: () 1º quartil ou (X) médio ou () 3º quartil:

Quartil médio para construção de edifícios: 0,80%.

Risco: () 1º quartil ou (X) médio ou () 3º quartil:

Quartil médio para construção de edifícios: 1,27%.

Despesa financeira: () 1º quartil ou (X) médio ou () 3º quartil:

Quartil médio para construção de edifícios: 1,23%.

Lucro: () 1º quartil ou (X) médio ou () 3º quartil:

Quartil médio para construção de edifícios: 7,40%.

ISS: 0,81%.

O ISS adotado foi o de 5% para a cidade de Recife/PE, de acordo com o Termo de Orientação sobre o ISS.

Dessa forma, neste cálculo de BDI foi realizada a dedução dos materiais conforme memória de cálculo do BDI apresentada em anexo.

JUSTIFICATIVA: Para determinado(s) item(ns) do BDI, em razão das peculiaridades do objeto licitado, foram adotados percentuais superiores ao 3º quartil, de acordo com as justificativas técnicas abaixo apresentadas:

Não foi o caso.

11. BDI REDUZIDO SOBRE OS CUSTOS DOS MATERIAIS E EQUIPAMENTOS

JUSTIFICATIVA: Na presente licitação, () SERÁ ou (X) NÃO SERÁ adotado o BDI reduzido sobre os custos dos materiais e equipamentos, de acordo com a seguinte justificativa:

Não é o caso.

12. COMPOSIÇÃO DO CUSTO DIRETO DE ADMINISTRAÇÃO LOCAL

JUSTIFICATIVA: Na presente licitação, o custo direto de administração local:

(X) observa os parâmetros do Acórdão nº 2.622/2013 - Plenário do TCU;

() adota o parâmetro do () 1º quartil ou () médio ou (X) 3º quartil, de acordo com as justificativas técnicas abaixo apresentadas:

Conforme cálculo apresentado no documento "Planilha de composição de BDI.xlsx", o valor da Administração Local está dentro do valor aceitável para o 3º Quartil (8,66 %).

() adota percentual superior ao 3º quartil, em razão das peculiaridades do objeto licitado, de acordo com as justificativas técnicas abaixo apresentadas:

Não é o caso.

JUSTIFICATIVA: O cronograma físico-financeiro (X) PREVÊ pagamentos proporcionais para o custo de administração local para cada período de execução contratual, refletindo adequadamente a evolução da execução da obra, ao invés de reproduzir percentuais fixos.

13. ANOTAÇÃO DE RESPONSABILIDADE TÉCNICA

JUSTIFICATIVA: No presente feito, as ARTs relativas aos documentos técnicos da licitação foram juntadas no documento “ART – Termo de Referência e Orçamento”.

14. ELABORAÇÃO DE CRONOGRAMA FÍSICO-FINANCEIRO

JUSTIFICATIVA: No presente feito, o cronograma físico-financeiro consta no Anexo V ao TR.

Caso tenha sido adotado o regime de empreitada por preço global: o cronograma físico-financeiro () DEFINE com clareza as etapas de serviços que guiarão a aceitabilidade dos preços propostos pelos licitantes.

Não é o caso.

15. ELABORAÇÃO DE PROJETO EXECUTIVO

JUSTIFICATIVA: Na presente licitação:

() FORAM elaborados os projetos executivos relativos ao objeto, juntados aos autos e divulgados com o edital da licitação;

(X) NÃO FORAM elaborados os projetos executivos, sendo tal atribuição expressamente repassada à contratada, com os custos contemplados na planilha orçamentária elaborada.

Não é o caso a elaboração de projeto executivo para o serviço em questão.

Nessa hipótese, () ATESTO que o projeto básico e os demais documentos técnicos da licitação possuem nível de detalhamento adequado e suficiente para permitir a elaboração dos projetos executivo pela contratada.

16. EXIGÊNCIAS DE QUALIFICAÇÃO TÉCNICA

16.1. REGISTRO DA EMPRESA NO CONSELHO PROFISSIONAL

JUSTIFICATIVA: Na presente licitação, será exigido o registro da empresa licitante junto ao (X) CREA ou ao () CAU ou ao () CRT, com base na seguinte justificativa técnica:

Conforme exigência no Termo de Referência, a empresa para comprovar a execução dos serviços através de Certidão de Acervo Técnico, deve estar devidamente registrada ao CREA.

16.2. CAPACIDADE TÉCNICO-OPERACIONAL

JUSTIFICATIVA: Na presente licitação, as comprovações de capacidade técnico-operacional serão exigidas quanto às parcelas de maior relevância técnica e valor significativo do objeto, a seguir elencadas:

Ter executado serviços de telhamento com telha ondulada de fibrocimento

(X) SERÁ exigida a comprovação de quantitativos mínimos nos atestados, correspondentes aos seguintes serviços das parcelas de maior relevância técnica e valor significativo do objeto:

Para o serviço de instalação de revestimento cerâmico de uma área de 65 m².

16.3. POSSIBILIDADE DE SOMATÓRIO DOS ATESTADOS

JUSTIFICATIVA: Na presente licitação, será (X) ACEITO ou () VEDADO o somatório de atestados de capacidade técnico-operacional para atingimento dos quantitativos mínimos demandados, com base na seguinte justificativa técnica:

Será admitida, para fins de comprovação de quantitativo mínimo do serviço, a apresentação de diferentes atestados de serviços executados de forma concomitante.

16.4. CAPACIDADE TÉCNICO-PROFISSIONAL

JUSTIFICATIVA: Na presente licitação, as comprovações de capacidade técnico-profissional serão exigidas quanto às parcelas de maior relevância técnica e valor significativo do objeto, a serem executadas pelos profissionais abaixo elencados:

Ter executado serviços de telhamento com telha ondulada de fibrocimento.

Não foi separado por profissionais devido a possibilidade dos cursos de graduação em engenharia e arquitetura mais antigos, contemplarem atribuições de outros profissionais, em suas devidas proporções.

16.5. EXIGÊNCIA DE INSTALAÇÕES, APARELHAMENTO E PESSOAL TÉCNICO

JUSTIFICATIVA: Na presente licitação, () SERÁ exigida a indicação de instalações, aparelhamento ou pessoal técnico com determinada qualificação, a seguir elencados:

Não é o caso.

16.6. EXIGÊNCIA DE VISTORIA PARA A LICITAÇÃO

JUSTIFICATIVA: Na presente licitação, a realização de vistoria será (X) FACULTATIVA ou () OBRIGATÓRIA, e o licitante (X) PODERÁ ou () NÃO PODERÁ substituir o atestado de vistoria pela declaração de pleno conhecimento das condições de execução do objeto, com base na seguinte justificativa técnica:

A vistoria é facultativa, tendo em vista que a documentação do Termo de Referência e os seus anexos são suficientes para o correto entendimento da obra.

17. POSSIBILIDADE DE SUBCONTRATAÇÃO

JUSTIFICATIVA: O Projeto Básico () ADMITIU ou (X) NÃO ADMITIU a subcontratação na presente licitação.

18. EXIGÊNCIAS DE QUALIFICAÇÃO ECONÔMICO-FINANCEIRA

18.1. DEFINIÇÃO DO PERCENTUAL DE CAPITAL OU PATRIMÔNIO LÍQUIDO MÍNIMO

JUSTIFICATIVA: Na presente licitação, será exigida a comprovação de () CAPITAL MÍNIMO ou () PATRIMÔNIO LÍQUIDO MÍNIMO, no percentual de () por cento sobre o valor total estimado da contratação, com base na seguinte justificativa técnica:

Não é o caso.

19. PARTICIPAÇÃO DE CONSÓRCIOS

JUSTIFICATIVA: Na presente licitação, será (X) VEDADA ou () PERMITIDA a participação de consórcios, com base na seguinte justificativa:

O serviço em questão não é de tamanha complexidade para permitir a participação do consórcio. Caso seja admitido, poderia onerar a administração pública e a fiscalização da obra.

20. PARTICIPAÇÃO DE COOPERATIVAS

JUSTIFICATIVA: Na presente licitação, será VEDADA ou () PERMITIDA a participação de cooperativas, com base na seguinte justificativa:

Vedado pelo motivo de um serviço de engenharia exigir a relação de emprego dos trabalhadores vinculados à execução do ajuste.

21. CRITÉRIOS E PRÁTICAS DE SUSTENTABILIDADE SOCIOAMBIENTAL E DE ACESSIBILIDADE

JUSTIFICATIVA: No presente feito, o Projeto Básico ou Termo de Referência (X) ou Projeto Executivo () incluiu critérios/práticas de sustentabilidade socioambiental (X), de acessibilidade ().

O Termo de Referência em tela foi confeccionado atendendo as normas da Instrução Normativa SLTI/MPOG nº 02/2014.

Todas as aquisições e locação de máquinas e aparelhos seguirão a IN SLTI/MPOG nº 02/2014.

Critério e práticas de sustentabilidade adotados:

- comprovação da origem da madeira a ser utilizada na execução da obra ou serviço;
- priorização do emprego de mão-de-obra, materiais, tecnologias e matérias-primas de origem local para execução, conservação e operação das obras públicas; e
- observação das diretrizes, critérios e procedimentos necessários para a gestão dos resíduos da construção civil estabelecidos na Resolução nº 307, de 05/07/2002, do Conselho Nacional de Meio Ambiente – CONAMA e Instrução Normativa SLTI/MPOG nº 01 de 19/01/2010.

22. EXIGÊNCIA DE GARANTIA DE EXECUÇÃO CONTRATUAL

JUSTIFICATIVA: Na presente licitação, será (X) EXIGIDA ou () DISPENSADA a apresentação de garantia de execução contratual, com base na seguinte justificativa:

Conforme Justificado no corpo do texto do Termo de Referência, a emissão da garantia em um serviço de engenharia é imprescindível.

23. OPÇÃO PELO SISTEMA DE REGISTRO DE PREÇOS

JUSTIFICATIVA: Na presente licitação, o sistema de registro de preços () FOI ou (X) NÃO FOI adotado.

Em caso de resposta positiva, o enquadramento do registro de preços se dá no inciso () I ou () II ou () III ou () IV do art. 3º do Decreto nº 7.892/2013, com base na seguinte motivação:

Não é o caso.

**24. NATUREZA DA ATIVIDADE SE CONSTITUI OU NÃO ATIVIDADE DE CUSTEIO
(DECRETO Nº 10.193/2019)**

DECLARAÇÃO: No presente feito, com base nos critérios da Portaria nº 249/2012-MPOG, a natureza da atividade a ser contratada

A - Não se constitui em Atividade de Custeio.

B - () constitui-se em Atividade de Custeio;

Considerando o disposto no art. 3º do Decreto nº 10.193/2019 e o valor estimado da contratação, a autoridade assessorada:

B.1 detém competência para celebrar o contrato;

B.2. () irá obter autorização para celebrar o contrato.

Recife, PE, 12 de junho de 2024.

Elaborado por:

BÁRBARA BANCZYNSKI SALGADO – 1º Ten
Engenheira Civil e de Seg. do Trabalho
CREA-PR 136392/D
Adjunto da Seção Técnica da CRO/7

Visto:

MATEUS JÁCOME SANTOS GUARNIERI – 1º Ten QEM
Engenheiro Eletricista
CREA RNP: 202216097-5
Chefe da Seção de Projetos da CRO/7

HALAN BASTOS OLIVEIRA – Cap
Engenheiro de Fortificação e Construção
CREA PE 12695027
Chefe da Seção Técnica da CRO/7



**MINISTÉRIO DA DEFESA
EXÉRCITO BRASILEIRO
COMISSÃO REGIONAL DE OBRAS/7
(CRO1 / 7ª RM - 1965)
COMISSÃO DE OBRAS BATALHA DAS SALINAS**

**ANEXO II AO TERMO DE
REFERÊNCIA
CADERNO DE ENCARGOS E
ESPECIFICAÇÕES TÉCNICAS**



**MINISTÉRIO DA DEFESA
EXÉRCITO BRASILEIRO
COMISSÃO REGIONAL DE OBRAS / 7
(CRO 1 / 7ª RM - 1965)
COMISSÃO DE OBRAS BATALHA DAS SALINAS**

ANEXO II

CADERNO DE ENCARGOS E ESPECIFICAÇÕES TÉCNICAS

CÓDIGO OPUS:

OBJETO: Adequação da Coberta da Comissão de Seleção Permanente das Forças Armadas (CSPFA)

LOCAL: RECIFE/PE

1.	FINALIDADE	4
2.	GENERALIDADES	4
2.1.	NORMAS A SEREM UTILIZADAS	4
2.2.	SIGLAS E ABREVIATURAS	5
2.3.	RESPONSABILIDADES	5
2.4.	DIÁRIO DE OBRAS	6
2.5.	LICENÇA AMBIENTAL	6
2.6.	ENSAIOS E TESTES	7
2.7.	LICENÇAS E FRANQUIAS	7
2.8.	MATERIAIS	7
2.9.	CONDIÇÕES DE SIMILARIDADE	7
2.10.	ACRÉSCIMO DE SERVIÇOS	8
2.11.	LIGAÇÕES DEFINITIVAS E DOCUMENTAÇÕES	8
2.12.	ENTREGA DA OBRA	8
3.	ESPECIFICAÇÕES DOS SERVIÇOS	9
3.1.	SERVIÇOS TÉCNICO-PROFISSIONAIS	9
3.1.1.	ESTUDOS E PROJETOS	9
3.1.1.1.	PROJETOS EXECUTIVOS	9
3.1.1.2.	Planilha orçamentária item 1.1.1.1	9
3.2.	SERVIÇOS AUXILIARES E ADMINISTRATIVOS	11
3.2.1.	ADMINISTRAÇÃO LOCAL	11
3.3.	SERVIÇOS PRELIMINARES	12
3.3.1.	TAXAS, IMPOSTOS E LICENÇAS	12
3.3.1.1.	ANOTAÇÃO DE RESPONSABILIDADE TÉCNICA	12
3.3.2.	SERVIÇO DE DEMOLIÇÕES E REMOÇÕES	12
3.3.2.1.	DEMOLIÇÕES	13
3.3.2.2.	REMOÇÕES	13
3.3.2.3.	CARGA, TRANSPORTE, DESCARGA E ESPALHAMENTO DE MATERIAIS DE DEMOLIÇÃO	14
3.4.	CANTEIRO DE OBRAS	14
3.4.1.	CONSTRUÇÕES PROVISÓRIAS	14
3.4.2.	PLACA DA OBRA	15
3.5.	COBERTURA	16
3.5.1.	TELHAMENTO	16
3.5.2.	CUMEEIRA	17
3.5.3.	CALHA	18

3.5.4.	RUFO	18
3.5.5.	MADEIRAMENTO E TELHAMENTO COM TELHAS DE FIBROCIMENTO	18
3.6.	IMPERMEABILIZAÇÕES E PROTEÇÕES DIVERSAS	18
3.6.1.	IMPERMEABILIZAÇÕES E PROTEÇÕES MECÂNICAS	18
3.6.1.1.	PROTEÇÃO MECÂNICA DE SUPERFÍCIE VERTICAL	19
3.6.1.2.	Planilha orçamentária item 6.1.1	19
3.6.1.3.	PROTEÇÃO DE SUPERFÍCIE COM MANTA ASFALTICA	19
3.6.1.4.	Planilha orçamentária item 6.1.2	19
3.6.1.5.	PROTEÇÃO MECÂNICA DE SUPERFÍCIE HORIZONTAL	19
3.6.1.6.	Planilha orçamentária item 6.1.3	19
3.7.	PINTURAS	20
3.7.1.	PINTURA DE TETOS	20
	EMASSAMENTO	20
	FUNDO SELADOR	20
	PINTURA LÁTEX ACRÍLICA	21
3.7.2.	PINTURA MADEIRA	22
	PINTURA IMUNIZANTE PARA MADEIRA	22

1. FINALIDADE

O Termo de Referência tem por finalidade descrever os serviços a serem executados, de modo que a CONTRATADA possa ter conhecimento dos serviços e materiais necessários para a execução da Adequação da Coberta da Comissão de Seleção Permanente das Forças Armadas (CSPFA), com contratação de projetos executivos, situado à Av. Norte Miguel Arraes de Alencar, 141 - Santo Amaro, Recife - PE, 50040-200.

2. GENERALIDADES

2.1. NORMAS A SEREM UTILIZADAS

Os serviços deverão ser realizados obedecendo estrita e integralmente aos projetos fornecidos. Entende-se por projeto: os memoriais, esta Especificação Técnica, planilhas e outros documentos afins que indiquem como os serviços devam ser executados.

Serão documentos complementares a esta Especificação Técnica, independente de transcrição:

- Todas as normas da ABNT relativas aos objetos desta Especificação Técnica;
- Caderno de Encargos da SEAP (Secretaria de Estado da Administração e do Patrimônio), disponível no site <http://www.comprasgovernamentais.gov.br/> para consultas;
- Cadernos Técnicos do SINAPI, disponíveis no site: <https://www.caixa.gov.br/> para consultas;
- 5ª Edição do Caderno de Encargos da PINI, disponíveis na Comissão Regional de Obras/7 para consulta;
- Instruções Técnicas e Catálogos de fabricantes quando aprovados pela Fiscalização;
- As Normas do Governo Estadual e de suas concessionárias de serviços públicos;
 - Normas do CREA Estadual;
 - Normas Municipais;
 - Normas Técnicas da Concessionária de Energia Elétrica local;
 - Normas Regulamentadoras do Ministério do Trabalho;
 - Deverão ser considerados também os métodos de ensaios e especificações do DNIT e as prescrições da NR-18 (Obras de Construção, Demolições e Reparos – Norma Regulamentadora aprovada pela portaria nº 3214 de 08 de junho de 1978);

Em caso de divergência, salvo quando houver acordo entre as partes, será adotada a seguinte prevalência:

- As normas da ABNT, CREA Estadual, Normas do Governo Estadual e Normas municipais prevalecem sobre estas especificações técnicas e estas, sobre o orçamento, os projetos e o caderno de encargos;
- As cotas dos desenhos prevalecem sobre suas dimensões, medidas em escala;
- Os desenhos de maior escala prevalecem sobre os de menor escala e
- Os desenhos de datas mais recentes prevalecem sobre os mais antigos.

Todos os detalhes e serviços constantes dos desenhos e não mencionados nestas especificações técnicas, assim como os serviços aqui mencionados e não constantes dos desenhos, serão interpretados como parte dos projetos.

Nos casos omissos ou suscetíveis de dúvida, a CONTRATADA deverá recorrer à FISCALIZAÇÃO para esclarecimentos ou orientação, sendo as decisões finais sempre comunicadas por escrito.

2.2. SIGLAS E ABREVIATURAS

No texto destas especificações técnicas serão usadas, além de outras consagradas pelo uso, as seguintes abreviaturas:

SIGLAS E ABREVIATURAS	
CRO/7	Comissão Regional de Obras da 7ª Região Militar
FISCALIZAÇÃO	Engenheiro ou preposto credenciado pela CRO/7
CONTRATANTE	Órgão que contrata a obra ou serviço, neste caso o Ministério da Defesa/Exército Brasileiro, tendo como órgão de execução a CRO/7
CONTRATADA	Firma com a qual for CONTRATADA a execução das obras
OM	Organização Militar
ABNT	Associação Brasileira de Normas Técnicas
ART	Anotação de Responsabilidade Técnica
CREA	Conselho Regional de Engenharia e Agronomia
CAU	Conselho de Arquitetura e Urbanismo
7ª RM	7ª Região Militar
CMNE	Comando Militar do Nordeste
NR	Normas Regulamentadoras do Ministério do Trabalho
SEAP	Secretaria de Estado da Administração e do Patrimônio
DRT	Delegacia Regional do Trabalho
IBRAOP	Instituto Brasileiro de Auditoria de Obras Públicas
CSPFA	Comissão de Seleção das Forças Armadas

2.3. RESPONSABILIDADES

A CONTRATADA deverá apresentar, antes do início dos trabalhos, as ART ou RRT referentes à execução e aos projetos. As guias das ART ou RRT deverão ser mantidas no local da execução dos objetos.

A CONTRATADA assumirá integral responsabilidade pela boa execução e eficiência dos serviços que efetuar, de acordo com o Caderno de Encargos, Especificação e demais documentos técnicos fornecidos, bem como pelos danos decorrentes da realização dos ditos trabalhos. A CONTRATADA deverá entregar os objetos completos e prontos para serem utilizados.

É de responsabilidade da CONTRATADA obter licenças e consultar às concessionárias locais, sempre que a natureza do objeto indique isto.

A CONTRATADA manterá no canteiro de obra, além dos documentos exigidos pela legislação em vigor:

- O livro Diário de Obras, em três vias, em número suficiente para atender todo o período da obra, com os dados da empresa e seus responsáveis devidamente

preenchidos na folha de abertura. Deverá ser anotada, como primeira observação, a data da assinatura do Contrato e da expedição da primeira Ordem de Serviço;

- Arquivo das Ordens de Serviço, relatórios, pareceres e demais documentos administrativos;
- Todos os projetos executivos aprovados pelos órgãos públicos competentes e pela FISCALIZAÇÃO;
- Engenheiro ou preposto devidamente habilitado;
- Cronograma físico-financeiro devidamente aprovado pela FISCALIZAÇÃO.

2.4. DIÁRIO DE OBRAS

Caberá à Contratada o fornecimento e manutenção de um DIÁRIO DE OBRAS, devidamente numerado e rubricado pela fiscalização e pela contratada, que permanecerá disponível para escrituração no local da obra ou serviço, no padrão fornecido pela CONTRATANTE.

Serão obrigatoriamente registrados no DIÁRIO DE OBRAS, pela CONTRATADA:

- As condições meteorológicas prejudiciais ao andamento dos trabalhos;
- As falhas nos serviços de terceiros não sujeitos à sua ingerência;
- As consultas à fiscalização;
- As datas de conclusão de etapas caracterizadas, de acordo com o cronograma aprovado;
- Os acidentes ocorridos no decurso dos trabalhos;
- As respostas às interpelações da fiscalização; e
- Outros fatos que a juízo da contratada, devam ser objeto de registro.

Serão registrados no DIÁRIO DE OBRAS, pela FISCALIZAÇÃO:

- Observações cabíveis a propósito dos lançamentos da contratada no DIÁRIO DE OBRAS;
- Observação sobre o andamento da obra ou serviço, tendo em vista os Projetos, Especificações, prazos e cronogramas;
- Soluções às consultas, lançadas ou formuladas pela contratada, com correspondência simultânea para autoridade superior, quando for o caso;
- Restrições que lhe pareçam cabíveis a respeito do andamento dos trabalhos ou do desempenho da contratada, seus prepostos e sua equipe;
- Determinação de providências para o cumprimento do Projeto e Especificações; e
- Outros fatos que, a juízo da fiscalização devam ser objeto de registro.

2.5. LICENÇA AMBIENTAL

O presente Projeto Básico/Termo de Referência observou as regras para o processo de licenciamento ambiental previstos na Lei nº 6.938/81 e nas Resoluções nº 001/86 e nº 237/97 (Conama).

Esta obra está de acordo com a legislação vigente, não necessita de licenciamento ambiental.

2.6. ENSAIOS E TESTES

Deverá ser executado controle tecnológico de todos os materiais a serem empregados na obra com apresentação de laudos específicos.

A CONTRATADA deverá encaminhar à FISCALIZAÇÃO, 02 (duas) cópias dos manuais de manutenção e operação de todos os equipamentos instalados, bem como os catálogos referentes a estes e eventuais laudos técnicos emitidos por órgãos oficiais (Bombeiros, ABNT, etc.).

O controle tecnológico dos materiais deverá garantir integralmente a aplicação dos materiais especificados e verificar a conformidade destes com as normas técnicas vigentes (ABNT).

A FISCALIZAÇÃO poderá, a seu critério, exigir a substituição imediata de todo material, equipamentos e instalações que não estejam em conformidade com as especificações e normas técnicas vigentes, sem qualquer ônus para a mesma.

2.7. LICENÇAS E FRANQUIAS

A CONTRATADA se obriga a atender às suas custas:

- Todas as leis, regulamentos, licenças e posturas referentes a obras públicas e sua segurança;
- Pagamento das despesas decorrentes da legislação trabalhista, bem como os impostos e taxas que forem devidos pelo seu trabalho.
- Taxas de ligações e aprovação dos projetos junto aos órgãos competentes.

2.8. MATERIAIS

Todos os materiais serão fornecidos pela CONTRATADA. Deverão ser de primeira qualidade e obedecer às normas técnicas específicas. As marcas citadas nestas especificações constituem apenas referência, admitindo-se outras previamente aprovadas pela FISCALIZAÇÃO.

A utilização dos materiais se fará somente após a respectiva aprovação por parte da FISCALIZAÇÃO que — a seu critério e em razão de conhecimento, experiência e bom senso — poderá impugná-los sempre que forem julgados em desacordo com as características do projeto ou com as Normas Técnicas Brasileiras.

Será de responsabilidade da CONTRATADA a realização dos ensaios e testes necessários à verificação da perfeita observância das especificações, no que se referirem aos materiais a serem empregados nos serviços, de conformidade com as exigências e recomendações das Normas Brasileiras e/ou de acordo com solicitação da FISCALIZAÇÃO.

2.9. CONDIÇÕES DE SIMILARIDADE

Os materiais especificados poderão ser substituídos, mediante consulta prévia à FISCALIZAÇÃO, por outros similares, desde que possuam as seguintes condições de similaridade em relação ao substituído: qualidade reconhecida ou testada, equivalência técnica (tipo, função, resistência, estética, capacidades nominais iguais ou superiores e apresentação) e mesma ordem de grandeza de preço.

A substituição só poderá ser efetuada mediante expressa autorização da FISCALIZAÇÃO, por escrito, sendo objeto de registro no Diário de Obras.

A comprovação de similaridade deverá ser feita por intermédio de catálogos de fabricantes, ensaios e testes, cujo laudo seja elaborado por profissional habilitado, e de documentos de certificação expedidos por órgão público ou da iniciativa privada, com o devido credenciamento.

As despesas decorrentes de comprovações, ensaios, testes e laudos mencionados acima, quando necessários, correrão por conta da CONTRATADA.

No caso de não ser mais fabricado algum material especificado e seus similares, a CONTRATADA apresentará uma proposta de substituição para aprovação da FISCALIZAÇÃO, ou esta indicará o seu substituto.

2.10. ACRÉSCIMO DE SERVIÇOS

Nenhum serviço ou aquisição que resulte em acréscimo de despesa para o CONTRATANTE poderá ser executado pela CONTRATADA sem autorização por escrito do Ordenador de Despesas da CRO/7, que não delegará esta atribuição para nenhum membro da FISCALIZAÇÃO.

2.11. LIGAÇÕES DEFINITIVAS E DOCUMENTAÇÕES

A CONTRATADA deverá efetuar os pedidos de ligação definitiva junto às concessionárias locais de água, esgoto, energia elétrica e telefone; arcar com todas as despesas, diretas ou indiretas, necessárias à elaboração e aprovação junto aos órgãos públicos e concessionárias locais dos projetos e documentos, nas condições previstas, tais como: taxas, emolumentos, anotações de Responsabilidade Técnica, consultas a especialistas, cópias, despachantes.

Os custos da coordenação deverão ser previstos nas várias atividades propostas.

A CONTRATADA deverá entregar à FISCALIZAÇÃO a cópia de todos os projetos efetivamente executados. Ao término dos serviços e antes do recebimento definitivo, deverão ser providenciados pela CONTRATADA, os projetos "as built" (como construído), refletindo a realidade de obras conforme executadas, em 02 (dois) jogos de cópias reprográficas, 01 (um) jogo de originais copiativos, e desenhos em mídia eletrônica, no padrão exigido nestas especificações.

2.12. ENTREGA DA OBRA

A obra será entregue em perfeito estado de limpeza e conservação, com todas as instalações e equipamentos em perfeitas condições de funcionamento e devidamente testados.

Todos os arruamentos e áreas envolvidas pela obra serão entregues totalmente limpos e isentos de entulho.

Para o recebimento provisório, deverão ser satisfeitas as seguintes condições:

- Correção de todos os danos e imperfeições causadas nas imediações da obra em decorrência da execução do objeto da licitação, incluindo danos e imperfeições em alambrados, portões, calçadas, meios-fios, via asfaltada,

pátio cimentado, alvenarias de edificações vizinhas e em vegetações (gramados e árvores);

- A retirada de entulhos, a limpeza completa e a eventual regularização de pisos das imediações das obras;
- A conclusão da ligação definitiva dos ramais das instalações prediais (elétrica, hidráulica, sanitária, pluvial, telefônica e contra incêndios) nas redes públicas e nas redes das concessionárias;
- Entrega à FISCALIZAÇÃO, quando for o caso, dos certificados de aprovação de instalações ou de garantia de equipamentos, materiais ou serviços especializados;
- Entrega à FISCALIZAÇÃO dos compromissos de manutenção gratuita de equipamentos ou instalações especiais durante o período de garantia;
- Entrega à FISCALIZAÇÃO de todos os projetos devidamente atualizados conforme as modificações efetuadas por ocasião da construção ("AS BUILT");
- Entrega de Manual do Usuário, se for o caso.

Para o recebimento definitivo, deverão ser satisfeitas as seguintes condições:

- Após a entrega à FISCALIZAÇÃO do "habite-se" da obra;
- Após a entrega à FISCALIZAÇÃO do Certificado de Quitação (CQ) do INSS e FGTS.

Qualquer correção que seja de responsabilidade da CONTRATADA, antes ou depois do Recebimento Definitivo, implicará na obrigação de correção de quaisquer outros serviços que, em decorrência desta ou do defeito original, se tornem necessários.

3. ESPECIFICAÇÕES DOS SERVIÇOS

Todos os serviços necessários para a execução do contrato estão descritos nos Cadernos de Especificação do SINAPI, nos cadernos técnicos do SEAP, no Caderno de Encargos da PINI, nos projetos fornecidos, nas normas vigentes sobre cada assunto e nas orientações dos fabricantes dos materiais.

As orientações específicas relacionadas à execução do presente objeto seguem a seguir.

3.1. SERVIÇOS TÉCNICO-PROFISSIONAIS

Planilha orçamentária item 1

3.1.1. ESTUDOS E PROJETOS

3.1.1.1. PROJETO EXECUTIVO

3.1.1.2. Planilha orçamentária item 1.1.1.1

- Referência:
Manual de Obras Públicas - Edificações - Práticas da SEAP – Projetos
NBR 8196:1999 - Emprego de escalas em desenho técnico;
NBR 10068:1987 - Folha de desenho - layout e dimensões; e
NBR 10126:1998 - Cotagem em desenho técnico.

- Descrição:

Com estas Especificações Técnicas, estão sendo fornecidos os seguintes projetos básicos:

Projeto Básico de Arquitetura.

O projeto será fornecido pela CONTRATANTE, em arquivo digital, cabendo à CONTRATADA as cópias necessárias.

Compete à CONTRATADA fazer minucioso estudo, verificação e comparação de todos os desenhos, dos projetos, das especificações e da documentação técnica fornecida pela CONTRATANTE para a execução da obra.

A CONTRATADA deverá elaborar um documento informando à CONTRATANTE os resultados desta verificação preliminar, obrigatoriamente feita antes do início dos serviços, apontando discrepâncias, omissões ou erros, inclusive sobre quaisquer transgressões a normas técnicas, regulamentos ou leis em vigor, evitando, desta forma, futuros embaraços ao perfeito desenvolvimento da obra.

Em **nenhuma hipótese**, a CONTRATADA poderá **alegar engano ou erro de projetos** fornecidos com estas especificações **para justificar qualquer incorreção na execução** da obra ou serviços que não observem a boa técnica.

Não poderá ser introduzida qualquer modificação nos projetos e especificações fornecidos. As alterações que porventura forem necessárias somente poderão ser efetuadas com a autorização por escrito da FISCALIZAÇÃO.

Serão fornecidos pela CONTRATADA os seguintes projetos executivos:

Projeto Executivo de Arquitetura.

Se algum aspecto destas especificações estiver em desacordo com normas vigentes da ABNT, CREA, CAU e com Normas Estaduais, prevalecerá a prescrição contida nas normas desses órgãos.

A execução de todos os serviços decorrentes dos projetos e detalhes fornecidos será considerada parte integrante da obra.

Quaisquer despesas para a elaboração de projetos (tais como aquelas decorrentes de obtenção de licenças prévias ou definitivas; de aprovação, obtenção de visto ou regularização de projetos em órgãos governamentais) correrão por conta da CONTRATADA.

Se qualquer projeto de responsabilidade da CONTRATADA apresentar discrepância, desacordo ou incoerência em relação aos projetos fornecidos com estas especificações, caberá à FISCALIZAÇÃO dirimir a questão, mediante proposta da CONTRATADA.

Durante o andamento da obra, poderá a CONTRATANTE apresentar desenhos suplementares, os quais serão também examinados e autenticados pela CONTRATADA.

A CONTRATADA deverá manter no canteiro de obras, permanentemente, cópias dos projetos à disposição da FISCALIZAÇÃO.

Quaisquer serviços somente serão autorizados após a entrega definitiva dos projetos a cargo da CONTRATADA e análise da planilha de aditivos, se houver, por ocasião dos projetos executivos.

Os projetos executivos serão elaborados concomitantemente com a execução da obra de acordo com o previsto no art. 7º § 1º da Lei nº 8.666/93 e com o cronograma físico-financeiro, devendo ser entregues pela CONTRATADA em duas etapas:

A CONTRATADA terá 90 dias para elaboração dos projetos e apresentação à FISCALIZAÇÃO, juntamente com a planilha dos quantitativos revisados.

Após análise e aprovação, o projeto deverá ser devolvido à CONTRATADA para execução dos ajustes e modificações, porventura indicados pela FISCALIZAÇÃO.

- Critério de medição:
M² - Área equivalente de construção, após aprovação da FISCALIZAÇÃO.

3.2. SERVIÇOS AUXILIARES E ADMINISTRATIVOS

Planilha orçamentária item 2

3.2.1. ADMINISTRAÇÃO LOCAL

Planilha orçamentária item 2.1

- Descrição:

A CONTRATADA deverá empregar somente mão de obra qualificada na execução dos diversos serviços.

Cabem à CONTRATADA as despesas relativas às leis sociais, seguros, vigilância, transporte, alojamento e alimentação do pessoal, durante todo o período da obra.

Durante a execução da obra, deverão ser mantidos no canteiro, **EM TEMPO INTEGRAL, um Encarregado de Obras e um Auxiliar de Engenharia**, habilitados a tomar decisões e prestar todas as informações que forem solicitadas referentes aos serviços em execução.

Foi previsto, também, **05 visitas semanais com duração de 04 horas de engenheiro civil**, para supervisão das atividades relacionadas as suas atribuições.

A FISCALIZAÇÃO poderá exigir da CONTRATADA, a substituição de qualquer profissional participante da obra, desde que seja constatada a sua desqualificação para a execução de suas tarefas ou desde que apresente hábitos nocivos e prejudiciais à administração do canteiro de obras.

As despesas com combustíveis e lubrificantes, material de limpeza, material de expediente, equipamentos de proteção individual, kits de emergência e profissional treinado, contas com as concessionárias de serviços públicos relativas a esta obra e todos os recursos indiretos necessários à execução dos serviços (como torres de guinchos, elevadores, andaimes, telas de proteção, bandejas salva-vidas, maquinário, equipamentos e ferramentas) serão de responsabilidade da CONTRATADA.

Todas as máquinas e materiais utilizados deverão estar com os equipamentos de segurança previstos na legislação em vigor, assim como todos os profissionais, que participarem da execução da obra, deverão estar utilizando os equipamentos de proteção individual previstos e treinamento se necessário.

- Critério de medição:

Cota - O pagamento da administração local será proporcional à porcentagem financeira de execução da obra.

3.3. SERVIÇOS PRELIMINARES

Planilha orçamentária item 3

3.3.1. TAXAS, IMPOSTOS E LICENÇAS

Planilha orçamentária item 3.1

3.3.1.1. ANOTAÇÃO DE RESPONSABILIDADE TÉCNICA

Planilha orçamentária itens 3.1.1 e 3.1.2

- Descrição:

A CONTRATADA deverá providenciar o registro das ART's de todos os projetos executivos solicitados. As ART's registradas deverão ser entregues à FISCALIZAÇÃO quando da entrega definitiva dos projetos.

Será registrada também a ART de execução da obra ou do serviço (em nome do responsável técnico da CONTRATADA).

- Critério de medição:

Unidade - Quantidade de ART's apresentadas e pagas de projetos e da obra.

3.3.2. SERVIÇO DE DEMOLIÇÕES E REMOÇÕES

Planilha orçamentária item 3.2

Deve ser considerada pela CONTRATADA a retirada de entulho observando-se:

a) As demolições, quando houver, serão reguladas, sob o aspecto de segurança e medicina do trabalho, pela Norma Regulamentadora NR-18;

b) Todas as demolições (previstas ou julgadas necessárias no decorrer da obra/serviço) serão efetuadas dentro da mais perfeita técnica, tomados os devidos cuidados para serem evitados danos a terceiros e com todas as garantias de preservação do edifício e do meio ambiente.

c) inclui-se nas demolições a retirada das linhas existentes de energia elétrica, água, rede de esgoto, etc., respeitadas as normas e determinações das Empresas Concessionárias;

d) as demolições indicadas serão efetuadas manualmente ou com auxílio de equipamentos leves e deverão incluir os prédios porventura existentes e trechos de muros e calçadas;

e) Nos locais onde o Projeto prevê demolições ou retiradas temporárias de algum elemento, deverão ser calculados e providenciados pelo Empreiteiro os eventuais escoramentos necessários à sustentação de partes da edificação, de modo a prevenir desabamentos ou demolições excessivas;

f) Sempre que a retirada de tubulação ou rede de infraestrutura implicar na suspensão do funcionamento de instalações, tal fato deverá ser comunicado à Fiscalização para que, previamente à suspensão aludida, seja providenciada a ciência aos atingidos;

g) A suspensão de funcionamento referida no item anterior será sempre acompanhada da comunicação do prazo máximo de interrupção;

h) Sempre que solicitado, o Empreiteiro deverá coletar amostras de materiais oriundos de demolição, as quais deverão ser entregues identificadas quanto à natureza do material e a localização de onde foram retirados. Todo material produto da demolição ou remoção do prédio que não for reutilizado, deverá ser removido do canteiro de obra/serviços sob responsabilidade da empreiteira sem qualquer ônus adicional. Os resíduos deverão ser encaminhados preferencialmente a recicladores e aterros de resíduos da construção civil.

3.3.2.1. DEMOLIÇÕES

Planilha orçamentária item 3.2.1

- Referência:

Manual de Obras Públicas - Edificações - Práticas da SEAP – Construção páginas 14 à 16;

NBR 5682 – Contratação, execução e supervisão de demolições;

NR-18 – Condições e meio ambiente de trabalho na indústria da construção.

- Descrição:

Antes de iniciar os serviços, desligar as linhas de fornecimento de águas, energia elétrica, inflamáveis líquidos e gasosos liquefeitos, substâncias tóxicas e canalizações de esgotos.

Retirar toda a camada degradada de argamassa existente sobre a platibanda.

- Critério de medição:

Demolição de argamassas: metro quadrado.

3.3.2.2. REMOÇÕES

Planilha orçamentária item 3.2.2

A CONTRATADA deverá realizar a adequação da cobertura da CSPFA de acordo com o Projeto de Arquitetura apresentado, sendo constituída pelos seguintes serviços:

- Revisão e adequação da estrutura da cobertura;
- Revisão e adequação das calhas;
- Revisão e adequação das telhas.

Deve-se observar em planilha orçamentária se há itens que serão reaproveitados.

- Critério de medição:

Retirada da estrutura da cobertura: área de projeção do telhado;

Retirada de telhas: área de projeção do telhado;

Retirada de calhas: metro linear.

3.3.2.3. CARGA, TRANSPORTE, DESCARGA E ESPALHAMENTO DE MATERIAIS DE DEMOLIÇÃO

Planilha orçamentária item 3.2.3

- Descrição:

Deve ser solicitada à FISCALIZAÇÃO orientações quanto ao descarte dos materiais, uma vez que há materiais retirados que podem ser aproveitados na OM em que o serviço está sendo executado.

O entulho proveniente durante a execução da obra deverá ser removido continuamente e para locais adequados e regularizados.

- Critério de medição:
m³ de entulho.

3.4. CANTEIRO DE OBRAS

Planilha orçamentária item 4

3.4.1. CONSTRUÇÕES PROVISÓRIAS

Planilha orçamentária item 4.1

- Referência:

Caderno de Encargos da PINI: Procedimentos - Implantação e Administração – 02 Normas Regulamentadoras do Ministério do Trabalho (NR 18)

- Descrição:

A instalação provisória de escritório em canteiro de obras deverá ser previamente submetida à aprovação da FISCALIZAÇÃO.

A CONTRATADA deverá exercer vigilância nas instalações provisórias de energia elétrica, a fim de evitar acidentes de trabalho e curtos-circuitos que venham a prejudicar o andamento normal dos serviços da obra e da OM.

O canteiro de obra deverá ser mantido limpo, organizado, desimpedido com suas vias de circulação livres.

As empresas que não cumprirem as exigências de Segurança e Medicina do Trabalho serão penalizadas na forma da lei.

A CONTRATADA deverá comunicar à Delegacia Regional do Trabalho - DRT, antes do início da obra, as seguintes informações:

- Endereço da obra;
- Endereço da CONTRATANTE e da CONTRATADA;
- Tipo de obra;
- Data prevista para início e término da obra;
- Número máximo previsto de trabalhadores na obra.

A CONTRATADA deverá apresentar à FISCALIZAÇÃO um comprovante da comunicação prévia à DRT.

- Critério de medição:
COTA - O pagamento do canteiro de obras será proporcional à porcentagem financeira de execução da obra.

3.4.2. PLACA DA OBRA

Planilha orçamentária item 4.2

- Referência:
Caderno de Encargos da PINI: Procedimentos - Implantação e Administração – 02 - P-02.PLA.1

- Descrição:
A CONTRATADA deverá fornecer e instalar a placa do Sistema de Obras Militares do Exército, conforme modelo na figura.

A placa deverá ser instalada em posição de destaque no canteiro de obras, devendo a sua localização ser, previamente, aprovada pela FISCALIZAÇÃO.

A placa da obra será em chapa galvanizada no 24, estruturada com cantoneiras de ferro e pintura em esmalte sintético, de base alquídica.



- Critério de medição:
m² – área de placa instalada

3.5. COBERTURA

Planilha orçamentária item 5

3.5.1. TELHAMENTO

Planilha orçamentária item 5.1

- Descrição:

As telhas deverão ser verificadas minuciosamente e assim trocadas as que estejam em situação de degradação. Dúvidas em relação a estes serviços deverão ser necessariamente esclarecidas com o fiscal de obra e registradas no livro de diário de obras. Erros de execução quanto à remoção ou demolição indevidas não serão tolerados, devendo a CONTRATADA reconstruir ou recolocar os itens correspondentes.

O projeto deve contemplar a utilização de telha ondulada de fibrocimento e=6 mm (2,44m x 1,10m).

Durante o recebimento conferir e verificar se as telhas estão protegidas. Ver a existência de danos na embalagem e se foram cobertas por lonas de proteção. Se a embalagem estiver danificada, examine cuidadosamente as telhas.

As telhas não devem ser arrastadas de modo que não sejam danificadas. Recomenda-se a utilização de caibros sob as telhas para erguê-las. Todo cuidado deve ser tomado para que uma telha não seja arrastada sobre a outra.

A montagem exige, de imediato, a verificação das dimensões, que devem ser indicadas no projeto, sobretudo com relação a:

- Comprimento e largura;
- Espaçamento;
- Nivelamento da face superior;
- Paralelismo nas terças.

Recomenda-se utilizar parafuso galvanizado de rosca soberba 5/16" X 250mm, para fixação em madeira. Esse insumo pode ser substituído por gancho chato em ferro galvanizado, comprimento 110mm, seção 1/8" x 1/2" (3mm x 12mm). Conjunto de vedação com arruela de aço galvanizado e arruela de PVC cônica. Deve-se respeitar a inclinação já definida pela cobertura da edificação.

Na execução dos serviços os trabalhadores deverão estar munidos dos EPI's necessários, sendo que os cintos de segurança trava-quedas deverão estar acoplados, através de cordas, a terças ou ganchos vinculados à estrutura. Serão obedecidas todas as recomendações das normas brasileiras e da fiscalização, incluindo elementos e detalhes construtivos que se fizerem necessários à perfeita execução dos serviços. Antes do início dos serviços de colocação das telhas devem ser conferidas as disposições de tesouras, meia-tesouras, terças, elementos de contraventamento e outros. Deve ainda ser verificado o distanciamento entre terças, de forma a se atender ao recobrimento transversal especificado no projeto e/ou ao recobrimento mínimo estabelecido pelo fabricante das telhas. A colocação deve ser feita por fiadas, com as

telhas sempre alinhadas na horizontal (fiadas) e na vertical (faixas). A montagem deve ser iniciada do beiral para a cumeeira, sendo as águas opostas montadas simultaneamente no sentido contrário aos ventos (telhas a barlavento recobrem telhas a sotavento).

Realizar o corte diagonal dos cantos das telhas intermediárias, a fim de evitar o remonte de quatro espessuras, com a utilização de disco diamantado; na marcação da linha de corte, considerar o recobrimento lateral das telhas (1/4 ou 11/4 de onda) e o recobrimento transversal especificado (14cm, 20cm etc)

Perfurar as telhas com brocas apropriadas, a uma distância mínima de 5cm da extremidade livre da telha. Fixar as telhas utilizando os dispositivos previstos no projeto da cobertura (ganchos chatos, ganchos ou parafusos galvanizados 8mm) nas posições previstas no projeto e/ou de acordo com prescrição do fabricante das telhas. Na fixação com parafusos ou ganchos com rosca não deve ser dado aperto excessivo, que venha a fissurar a peça em fibrocimento.

Atenção especial deve ser dada à instalação de todos os acabamentos de cobertura como cumeeiras, rufos, algerozes e fechamentos frontais a fim de garantir a estanqueidade à chuva, evitar a infiltração de água e garantir a qualidade estética do projeto. O telhado novo acompanhará a inclinação do existente. Nesses casos a cumeeira será de fibrocimento do tipo universal. Seu uso é indicado quando não se conhece com precisão a inclinação do telhado. No telhado novo da área central do projeto será utilizada uma cumeeira de fibrocimento do tipo normal.

Deverão ser fornecidas e instaladas calhas em chapas galvanizadas nº 24, corte de 50 cm para as calhas retangulares existentes, com seção conforme a existente, para captação das águas do telhado da edificação. As calhas serão fixadas nas terças da cobertura, apoiadas no mínimo a cada 1 metro distância, para evitar a deformação quando em serviço.

A substituição de trama ou peças de madeira a serem substituídas foi estimada devido à inacessibilidade do local. A necessidade e os locais da substituição deverão ser de comum acordo com o fiscal da obra.

As peças de madeira deverão receber de início os tratamentos de proteção. Para tanto, as superfícies das peças deverão estar limpas e acabadas. No madeiramento existente, deverá ser executada imunização utilizando cupinicida incolor. A aplicação do cupinicida deverá ser feito por pincel ou pulverizador, de maneira uniforme e que cubra toda a área superficial da madeira.

Deverão ser instaladas e fixadas sem aperto excessivo que venha a trincar ou fissurar a telha.

- Critério de medição:
m² – área de telha instalada

3.5.2. CUMEEIRA

Planilha orçamentária item 5.2

- Descrição:

Na execução dos serviços os trabalhadores deverão estar munidos dos EPI's necessários, sendo que os cintos de segurança trava-quedas deverão estar acoplados, através de cordas, a terças ou ganchos vinculados à estrutura;

Os montadores deverão caminhar sobre tábuas apoiadas sobre as terças, sendo as tábuas providas de dispositivos que impeçam seu escorregamento;

Antes do início dos serviços de colocação das telhas devem ser conferidas as disposições de tesouras, meia tesouras, terças, elementos de contraventamento e outros. Deve ainda ser verificado o distanciamento entre terças, de forma a se atender ao recobrimento transversal especificado no projeto e/ou ao recobrimento mínimo estabelecido pelo fabricante das telhas;

Deverá ser instalada e fixada sem aperto excessivo que venha amassar a cumeeira.

- Critério de medição:
m – metro de cumeeira instalada

3.5.3. CALHA

Planilha orçamentária item 5.3

- Descrição:

A instalação das calhas metálicas será realizada conforme detalhamento do projeto arquitetônico, devendo atender ao preconizado pela NBR 10844/1989 - Instalações Prediais de Águas Pluviais.

- Critério de medição:
m – metro de calha instalada

3.5.4. RUFO

Planilha orçamentária item 5.4

- Descrição:

Deverá ser instalada conforme projeto arquitetônico.

- Critério de medição:
m – metro de calha instalada

3.5.5. MADEIRAMENTO E TELHAMENTO COM TELHAS DE FIBROCIMENTO

Planilha orçamentária item 5.5

- Descrição:

Deverá ser instalada conforme projeto arquitetônico.

- Critério de medição:
m – metro quadrado

3.6. IMPERMEABILIZAÇÕES E PROTEÇÕES DIVERSAS

Planilha orçamentária item 6

3.6.1. IMPERMEABILIZAÇÕES E PROTEÇÕES MECÂNICAS

Planilha orçamentária item 6.1

- Descrição:

A firma executante das impermeabilizações deverá fornecer atestado de garantia, pelo prazo de 05 (cinco) anos, a contar da data de assinatura do Termo de Recebimento Provisório da Obra.

Nenhum trabalho de impermeabilização será executado enquanto houver umidade nas superfícies a serem impermeabilizadas, devendo ser feito com tempo seco e firme. Quando do lançamento das camadas impermeáveis, deverá ser dedicado especial cuidado no sentido de não permanecer sob ou entre as mesmas, águas ou umidade suficiente que favoreça a formação de bolhas de vapor.

Deve-se executar a regularização de superfície horizontal e vertical para impermeabilização com argamassa polimérica, ref. "SIKA TOP 100", marca "SIKA" ou similar, que consiste na aplicação de camadas sobrepostas de um revestimento impermeabilizante semi-flexível, bi componente a base de dispersão acrílica, cimentos especiais e aditivos minerais, acompanhando as movimentações normais da estrutura sob pressões hidrostáticas tanto positivas quanto negativas.

Após sua aplicação deverá ser realizado o teste com lâmina d'água, com duração mínima de 72 (setenta e duas) horas, para verificação da eficiência na aplicação do sistema.

- Critério de medição:

m² - área efetivamente executada

3.6.1.1. PROTEÇÃO MECÂNICA DE SUPERFÍCIE VERTICAL

Planilha orçamentária item 6.1.1

- Descrição:

- Critério de medição:

m² - área efetivamente executada

3.6.1.2. PROTEÇÃO MECÂNICA DE SUPERFÍCIE HORIZONTAL

Planilha orçamentária item 6.1.2

- Descrição:

A proteção mecânica será aplicada após a execução da emulsão asfáltica e deverá ter caimento para as tubulações de drenagem pluvial.

- Critério de medição:

m² - área efetivamente executada

3.6.1.3. PROTEÇÃO DE SUPERFÍCIE COM EMULSÃO ASFÁLTICA

Planilha orçamentária item 6.1.3

- Descrição:

- Critério de medição:
m² - área efetivamente executada

3.7. PINTURAS

Planilha orçamentária item 7

- Referência:
Caderno de Encargos da PINI – Procedimentos – Item: Pintura - 17

- Descrição:

As superfícies antes de serem pintadas devem estar totalmente limpas, livre de umidade e a área de pisos estar totalmente coberta para evitar respingos.

A CONTRATADA deve entregar toda a área pintada isenta de manchas, irregularidades na superfície, e heterogeneidade de tonalidade nos trechos pintados. A superfície pintada deverá apresentar uniformidade em textura, tonalidade e brilho.

A CONTRATADA deve limpar qualquer superfície que porventura for suja devido à pintura.

A FISCALIZAÇÃO pode, a seu critério, solicitar a execução de 3ª demão de pintura, caso não considere suficiente a cobertura depois da 2ª demão.

Antes da compra do material, as cores e tonalidades das tintas deverão ser previamente submetidas à aprovação da FISCALIZAÇÃO, ainda que sejam seguidas as referências abaixo.

3.7.1. PINTURA DE TETOS

Planilha orçamentária item 7.1

- Referência:
Caderno de Encargos da PINI – Procedimentos – Item: Pintura – 17

EMASSAMENTO

Planilha orçamentária item 7.1.1

- Descrição:

Será aplicado com massa PVA, latex, ref. “SUVINIL MASSA CORRIDA”, ou similar, em duas demãos, nas áreas especificadas.

- Critério de medição:
m² - área real executada, descontando todos os vãos

FUNDO SELADOR

Planilha orçamentária item 7.1.2

- Descrição:

Para uniformizar a absorção e selar a superfície interna deverá ser utilizado uma demão de selador acrílico, ref. "SELADOR ACRÍLICO", marca "SUVINIL" ou similar.

- Critério de medição:

m² - área real executada, descontando todos os vãos

PINTURA LÁTEX ACRÍLICA

Planilha orçamentária item 7.1.3

- Descrição:

Devido as infiltrações ocorridas no prédio, o teto receberá pintura látex acrílica, ref. "SUVINIL" cor branca ou similar.

- Critério de medição:

m² - área real executada, descontando todos os vãos

3.7.2. PINTURA PAREDE

Planilha orçamentária item 7.2

- Referência:

Caderno de Encargos da PINI – Procedimentos – Item: Pintura – 17

EMASSAMENTO

Planilha orçamentária item 7.2.1

- Descrição:

Será aplicado com massa PVA, latex, ref. "SUVINIL MASSA CORRIDA", ou similar, em duas demãos, nas áreas especificadas.

- Critério de medição:

m² - área real executada, descontando todos os vãos

FUNDO SELADOR

Planilha orçamentária item 7.2.2

- Descrição:

Para uniformizar a absorção e selar a superfície interna deverá ser utilizado uma demão de selador acrílico, ref. "SELADOR ACRÍLICO", marca "SUVINIL" ou similar.

- Critério de medição:

m² - área real executada, descontando todos os vãos

PINTURA LÁTEX ACRÍLICA

Planilha orçamentária item 7.2.3

- Descrição:

Devido as infiltrações ocorridas no prédio, as paredes internas receberão pintura látex acrílica, ref. "SUVINIL" cor branca ou similar.

- Critério de medição:

m² - área real executada, descontando todos os vãos

3.7.3. PINTURA MADEIRA

Planilha orçamentária item 7.3

- Referência:

Caderno de Encargos da PINI – Procedimentos – Item: Pintura – 17

PINTURA IMUNIZANTE PARA MADEIRA

Planilha orçamentária item 7.3.1

- Descrição:

Todas as peças de madeira (tramas e tesouras) das estruturas da cobertura, incluindo peças novas deverão receber tratamento imunizador com aplicação de duas demãos de imunizante de boa qualidade, por pincelamento farto, de acabamento incolor, Ref. Jimo Cupim ou similar. A imunização deverá atingir todas as faces aparentes do madeiramento e, nas peças novas, deverá ser executada antes da sua utilização e montagem na estrutura e após a execução de todos os cortes e entalhes.

Não são indicados para aplicação sobre madeira envernizada, pintada ou encerada, pois o acabamento dificulta a penetração do imunizante. Nesses casos, recomenda-se a remoção do acabamento com lixa ou removedor, antes do uso do produto.

- Critério de medição:

Utilizar a área de superfície de madeira, em metros quadrados, de pintura imunizante, 2 demãos, presente no projeto.

Recife, 12 de junho de 2024.

Responsáveis:

BÁRBARA BANCZYNSKI SALGADO – 1º TEN
Engenheira Civil
CREA RNP 171279659-3
Adjunta da Seção de Acompanhamento de Obras da 7ª RM

TARSILA FARIAS BEZERRIL COIMBRA – 2º TEN
Arquiteta e Urbanista
CAU- 000A467820
Adjunta da Seção de Acompanhamento de Obras da 7ª RM

Visto:

MATEUS JÁCOME SANTOS GUARNIERI – 1º Ten QEM
Engenheiro Eletricista
CREA RNP: 202216097-5
Chefe da Seção de Projetos da CRO/7

HALAN BASTOS OLIVEIRA – Cap
Engenheiro de Fortificação e Construção
CREA PE 12695027
Chefe da Seção Técnica da CRO/7



**MINISTÉRIO DA DEFESA
EXÉRCITO BRASILEIRO
COMISSÃO REGIONAL DE OBRAS/7
(CRO1 / 7ª RM - 1965)
COMISSÃO DE OBRAS BATALHA DAS SALINAS**

**ANEXO III AO TERMO DE
REFERÊNCIA
PLANILHA ESTIMATIVA DE
CUSTOS E FORMAÇÃO DE
PREÇOS**

COMISSÃO REGIONAL DE OBRAS DA 7ª REGIÃO MILITAR
CNPJ: 09.547.347/0001-23



Obra
Adequação Telhado CSPFA 7ª RM

Bancos
SINAPI - 04/2024 - Pernambuco
SBC - 03/2024 - Pernambuco
ORSE - 12/2023 - Sergipe
CPOS/CDHU - 03/2024 - São Paulo

B.D.I.
28,12%

Encargos Sociais
Desonerado:
Horista: 84,35%
Mensalista: 46,41%

Planilha Orçamentária Resumida

Item	Descrição	Total	
1	SERVIÇOS TÉCNICO-PROFISSIONAIS	3.172,59	
2	SERVIÇOS AUXILIARES E ADMINISTRATIVOS	21.987,00	
3	SERVIÇOS PRELIMINARES	17.691,22	
4	CANTEIRO DE OBRAS	18.044,76	
5	COBERTURA	73.879,15	
6	IMPERMEABILIZAÇÕES E PROTEÇÕES DIVERSAS	91.813,06	
7	PINTURAS	101.501,61	
		Total sem BDI	256.115,82
		Total do BDI	71.973,57
		Total Geral	328.089,39

BÁRBARA BANCZYNSKI SALGADO – 1º Ten OTT
Engenheira Civil e de Seg. do Trabalho
CREA RNP 171279659-3
Adjunto da Seção de Projetos da CRO/7

COMISSÃO REGIONAL DE OBRAS DA 7ª REGIÃO MILITAR
CNPJ: 09.547.347/0001-23

HALAN BASTOS OLIVEIRA – Cap
Engenheiro de Fortificação e Construção
CREA PE 12695027
Chefe da Seção Técnica da CRO/7

COMISSÃO REGIONAL DE OBRAS DA 7ª REGIÃO MILITAR
CNPJ: 09.547.347/0001-23



Obra
Adequação Telhado CSPFA 7ª RM

Bancos
SINAPI - 04/2024 -
Pernambuco
SBC - 03/2024 -
Pernambuco
ORSE - 12/2023 - Sergipe
CPOS/CDHU - 03/2024 -

B.D.I.
28,12%

Encargos
Desonerado:
Horista: 84,35%
Mensalista:
46,41%

Orçamento Sintético

Item	Código	Banco	Descrição	Und	Quant.	Valor Unit	Valor Unit com BDI	Total
1			SERVIÇOS TÉCNICO-PROFISSIONAIS					3.172,59
1.1			ESTUDOS E PROJETOS					3.172,59
1.1.1			PROJETO EXECUTIVO					3.172,59
1.1.1.1	017 HTOJP	Próprio	Copia da CPOS/CDHU (01.17.031) - Projeto executivo de arquitetura	UN	1	2.476,27	3.172,59	3.172,59
2			SERVIÇOS AUXILIARES E ADMINISTRATIVOS					21.987,00
2.1			ADMINISTRAÇÃO LOCAL					21.987,00
2.1.1	COMP0001	Próprio	ADMINISTRAÇÃO LOCAL - REFORMA CSPFA	COTA	100	171,62	219,87	21.987,00
3			SERVIÇOS PRELIMINARES					17.691,22
3.1			TAXAS, IMPOSTOS E LICENÇAS					453,83
3.1.1	COMP0030	Próprio	(CREA PE) - ART PARA CONTRATO DE OBRA OU SERVIÇO COM VALORES ACIMA DE R\$ 15.000,00 (CONTRATO, FISCALIZAÇÃO E PROJETOS)	UND	1	254,59	326,18	326,18
3.1.2	COMP0029	Próprio	(CREA PE) - ART PARA CONTRATO DE OBRA OU SERVIÇO COM VALORES ATÉ R\$ 15.000,00 (CONTRATO, FISCALIZAÇÃO E PROJETOS)	UND	1	99,64	127,65	127,65
3.2			SERVIÇO DE DEMOLIÇÕES E REMOÇÕES					17.237,39
3.2.1			DEMOLIÇÕES					3.410,54
3.2.1.1	97631	SINAPI	DEMOLIÇÃO DE ARGAMASSAS, DE FORMA MANUAL, SEM REAPROVEITAMENTO. AF_12/2017	m²	276,83	9,62	12,32	3.410,54
3.2.2			REMOÇÕES					4.931,60
3.2.2.1			COBERTURAS					4.931,60

COMISSÃO REGIONAL DE OBRAS DA 7ª REGIÃO MILITAR
CNPJ: 09.547.347/0001-23

3.2.2.1.1	97647	SINAPI	REMOÇÃO DE TELHAS, DE FIBROCIMENTO, METÁLICA E CERÂMICA, DE FORMA MANUAL, SEM REAPROVEITAMENTO. AF_12/2017	m²	327,12	2,99	3,83	1.252,86
3.2.2.1.2	97650	SINAPI	REMOÇÃO DE TRAMA DE MADEIRA PARA COBERTURA, DE FORMA MANUAL, SEM REAPROVEITAMENTO. AF_09/2023	m²	327,12	6,44	8,25	2.698,74
3.2.2.1.3	104803	SINAPI	REMOÇÃO CALHAS E RUFOS, DE FORMA MANUAL, SEM REAPROVEITAMENTO. AF_09/2023	M	200	3,83	4,90	980,00
3.2.3			CARGA,TRANPORTE, DESCARGA E ESPALHAMENTO DE MATERIAIS DE DEMOLIÇÃO					8.895,25
3.2.3.1	ADAP SIURB 010107	Próprio	(ADAP SIURB 010107) - REMOÇÃO DE ENTULHO COM CAÇAMBA METÁLICA, INCLUSIVE CARGA MANUAL E DESCARGA EM BOTA-FORA	m³	66,18	104,91	134,41	8.895,25
4			CANTEIRO DE OBRAS					18.044,76
4.1			CONSTRUÇÕES PROVISÓRIAS					15.687,00
4.1.1	COMP1003	Próprio	INSTALAÇÃO DE CANTEIRO DE OBRAS	COTA	100	122,44	156,87	15.687,00
4.2			PLACA DA OBRA					2.357,76
4.2.1	103689	SINAPI	FORNECIMENTO E INSTALAÇÃO DE PLACA DE OBRA COM CHAPA GALVANIZADA E ESTRUTURA DE MADEIRA. AF_03/2022_PS	m²	6	306,72	392,96	2.357,76
5			COBERTURA					73.879,15
5.1			TELHAMENTO					24.272,30
5.1.1	94210	SINAPI	TELHAMENTO COM TELHA ONDULADA DE FIBROCIMENTO E = 6 MM, COM RECOBRIMENTO LATERAL DE 1 1/4 DE ONDA PARA TELHADO COM INCLINAÇÃO MÁXIMA DE 10°, COM ATÉ 2 ÁGUAS, INCLUSO IÇAMENTO. AF_07/2019	m²	327,12	57,92	74,20	24.272,30
5.2			CUMEEIRA					8.909,47
5.2.1	94223	SINAPI	CUMEEIRA PARA TELHA DE FIBROCIMENTO ONDULADA E = 6 MM, INCLUSO ACESSÓRIOS DE FIXAÇÃO E IÇAMENTO. AF_07/2019	M	74,6	93,22	119,43	8.909,47
5.3			CALHA					19.104,00
5.3.1	94228	SINAPI	CALHA EM CHAPA DE AÇO GALVANIZADO NÚMERO 24, DESENVOLVIMENTO DE 50 CM, INCLUSO TRANSPORTE VERTICAL. AF_07/2019	M	200	74,56	95,52	19.104,00
5.4			RUFO					10.154,00
5.4.1	101979	SINAPI	CHAPIM (RUFO CAPA) EM AÇO GALVANIZADO, CORTE 33. AF_11/2020	M	200	39,63	50,77	10.154,00
5.5			MADEIRAMENTO E TELHAMENTO COM TELHAS DE FIBROCIMENTO					11.439,38

COMISSÃO REGIONAL DE OBRAS DA 7ª REGIÃO MILITAR
CNPJ: 09.547.347/0001-23

5.5.1	100384	SINAPI	FABRICAÇÃO E INSTALAÇÃO DE PONTALETES DE MADEIRA NÃO APARELHADA PARA TELHADOS COM ATÉ 2 ÁGUAS E COM TELHA ONDULADA DE FIBROCIMENTO, ALUMÍNIO OU PLÁSTICA EM EDIFÍCIO INSTITUCIONAL TÉRREO, INCLUSO TRANSPORTE VERTICAL. AF_07/2019	m²	327,12	27,30	34,97	11.439,38
6			IMPERMEABILIZAÇÕES E PROTEÇÕES DIVERSAS					91.813,06
6.1			IMPERMEABILIZAÇÕES E PROTEÇÕES MECÂNICAS					91.813,06
6.1.1	98566	SINAPI	PROTEÇÃO MECÂNICA DE SUPERFÍCIE VERTICAL COM ARGAMASSA DE CIMENTO E AREIA, TRAÇO 1:3, E=3CM. AF_06/2018	m²	276,83	65,15	83,47	23.107,00
6.1.2	98565	SINAPI	PROTEÇÃO MECÂNICA DE SUPERFÍCIE HORIZONTAL COM ARGAMASSA DE CIMENTO E AREIA, TRAÇO 1:3, E=3CM. AF_09/2023	m²	864,6	47,69	61,10	52.827,06
6.1.3	98557	SINAPI	IMPERMEABILIZAÇÃO DE SUPERFÍCIE COM EMULSÃO ASFÁLTICA, 2 DEMÃOS. AF_09/2023	m²	300	41,32	52,93	15.879,00
7			PINTURAS					101.501,61
7.1			TETO					49.731,78
7.1.1	88496	SINAPI	EMASSAMENTO COM MASSA LÁTEX, APLICAÇÃO EM TETO, DUAS DEMÃOS, LIXAMENTO MANUAL. AF_04/2023	m²	864,6	25,54	32,72	28.289,71
7.1.2	88484	SINAPI	FUNDO SELADOR ACRÍLICO, APLICAÇÃO MANUAL EM TETO, UMA DEMÃO. AF_04/2023	m²	864,6	4,87	6,23	5.386,45
7.1.3	88488	SINAPI	PINTURA LÁTEX ACRÍLICA PREMIUM, APLICAÇÃO MANUAL EM TETO, DUAS DEMÃOS. AF_04/2023	m²	864,6	14,50	18,57	16.055,62
7.2			PAREDE					47.184,00
7.2.1	88497	SINAPI	EMASSAMENTO COM MASSA LÁTEX, APLICAÇÃO EM PAREDE, DUAS DEMÃOS, LIXAMENTO MANUAL. AF_04/2023	m²	1200	14,05	18,00	21.600,00
7.2.2	88485	SINAPI	FUNDO SELADOR ACRÍLICO, APLICAÇÃO MANUAL EM PAREDE, UMA DEMÃO. AF_04/2023	m²	1200	4,08	5,22	6.264,00
7.2.3	88489	SINAPI	PINTURA LÁTEX ACRÍLICA PREMIUM, APLICAÇÃO MANUAL EM PAREDES, DUAS DEMÃOS. AF_04/2023	m²	1200	12,57	16,10	19.320,00
7.3			PINTURA MADEIRA					4.585,83
7.3.1	102234	SINAPI	PINTURA IMUNIZANTE PARA MADEIRA, 2 DEMÃOS. AF_01/2021	m²	172,92	20,70	26,52	4.585,83

Total sem BDI
Total do BDI
Total Geral

256.115,82
71.973,57
328.089,39

COMISSÃO REGIONAL DE OBRAS DA 7ª REGIÃO MILITAR
CNPJ: 09.547.347/0001-23

BÁRBARA BANCZYNSKI SALGADO – 1º Ten OTT
Engenheira Civil e de Seg. do Trabalho
CREA RNP 171279659-3
Adjunto da Seção de Projetos da CRO/7

HALAN BASTOS OLIVEIRA – Cap
Engenheiro de Fortificação e Construção
CREA PE 12695027
Chefe da Seção Técnica da CRO/7

COMISSÃO REGIONAL DE OBRAS DA 7ª REGIÃO MILITAR
CNPJ: 09.547.347/0001-23



Obra
Adequação Telhado CSPFA 7ª RM

Bancos
SINAPI - 04/2024 - Pernambuco
SBC - 03/2024 - Pernambuco
ORSE - 12/2023 - Sergipe
CPOS/CDHU - 03/2024 - São Paulo

B.D.I.
28,12%

Encargos Sociais
Desonerado:
Horista: 84,35%
Mensalista: 46,41%

Curva ABC de Insumos

Código	Banco	Descrição	Tipo	Und	Quantidade		Valor Unitário		Total		Peso	Valor Acumulado	Peso Acumulado	
					Operativa	Improdutiva	Operativa	Improdutiva	Operativa	Improdutiva				Geral
00004783	SINAPI	PINTOR (HORISTA)	Mão de Obra	H	1.735,3648143		22,04		38.247,44		38.247,44	11,66%	38.247,44	11,66%
00006111	SINAPI	SERVENTE DE OBRAS	Mão de Obra	H	1.741,1448564		16,59		28.885,59		28.885,59	8,80%	67.133,03	20,46%
00007356	SINAPI	TINTA LATEX ACRILICA PREMIUM, COR BRANCO FOSCO	Material	L	471,7611000		42,97		20.271,57		20.271,57	6,18%	87.404,61	26,64%
00001379	SINAPI	CIMENTO PORTLAND COMPOSTO CP II-32	Material	KG	22.542,2254308		0,89		20.062,58		20.062,58	6,11%	107.467,19	32,76%
00007194	SINAPI	TELHA DE FIBROCIMENTO ONDULADA E = 6 MM, DE 2,44 X 1,10 M (SEM AMIANTO)	Material	m²	443,9018400		44,82		19.895,68		19.895,68	6,06%	127.362,87	38,82%
00004750	SINAPI	PEDREIRO (HORISTA)	Mão de Obra	H	896,2686055		22,04		19.753,76		19.753,76	6,02%	147.116,63	44,84%
00040818	SINAPI	ENCARREGADO GERAL DE OBRAS (MENSALISTA)	Mão de Obra	MES	3,0547800		6.297,44		19.237,29		19.237,29	5,86%	166.353,92	50,70%
00040783	SINAPI	CALHA QUADRADA DE CHAPA DE ACO GALVANIZADA NUM 24, CORTE 50 CM	Material	M	210,0000000		56,30		11.823,00		11.823,00	3,60%	178.176,92	54,31%
00000626	SINAPI	MANTA LIQUIDA DE BASE ASFALTICA MODIFICADA COM A ADICAO DE ELASTOMEROS DILUIDOS EM SOLVENTE ORGANICO, APLICACAO A FRIO (MEMBRANA IMPERMEABILIZANTE ASFASTICA)	Material	KG	450,0000000		25,43		11.443,50		11.443,50	3,49%	189.620,42	57,80%
00000370	SINAPI	AREIA MEDIA - POSTO JAZIDA/FORNECEDOR (RETIRADO NA JAZIDA, SEM TRANSPORTE)	Material	m³	50,7118865		165,27		8.381,15		8.381,15	2,55%	198.001,58	60,35%
00037372	SINAPI	EXAMES - HORISTA (COLETADO CAIXA)	Outros	H	4.820,1948565		1,71		8.242,53		8.242,53	2,51%	206.244,11	62,86%
00043626	SINAPI	MASSA CORRIDA PARA SUPERFICIES DE AMBIENTES INTERNOS	Material	KG	2.764,2929400		2,97		8.209,95		8.209,95	2,50%	214.454,06	65,36%
00001113	SINAPI	RUFO EXTERNO/INTERNO DE CHAPA DE ACO GALVANIZADA NUM 26, CORTE 33 CM	Material	M	230,0000000		33,51		7.707,30		7.707,30	2,35%	222.161,36	67,71%
00007219	SINAPI	CUMEEIRA UNIVERSAL PARA TELHA ONDULADA DE FIBROCIMENTO, E = 6 MM, ABA 210 MM, COMPRIMENTO 1100 MM (SEM AMIANTO)	Material	UN	76,7634000		94,83		7.279,47		7.279,47	2,22%	229.440,83	69,93%
79722	SIURB	ALUGUEL DE CAÇAMBA METÁLICA - CAPACIDADE 4 M3 P/ ENTULHO DE ALVENARIA	Material	Un	13,2360000		532,71		7.050,95		7.050,95	2,15%	236.491,78	72,08%
00010776	SINAPI	LOCACAO DE CONTAINER 2,30 X 6,00 M, ALT. 2,50 M, PARA ESCRITORIO, SEM DIVISORIAS INTERNAS E SEM SANITARIO (NAO INCLUI MOBILIZACAO/DESMOBILIZACAO)	Equipamento	MES	8,0000000		833,27		6.666,16		6.666,16	2,03%	243.157,94	74,11%
00010931	SINAPI	TELA DE ARAME GALVANIZADA, HEXAGONAL, FIO 0,56 MM (24 BWG), MALHA 1/2", H = 1 M	Material	m²	290,6715000		22,24		6.464,53		6.464,53	1,97%	249.622,48	76,08%
00037370	SINAPI	ALIMENTACAO - HORISTA (COLETADO CAIXA)	Outros	H	4.778,5948565		1,30		6.212,17		6.212,17	1,89%	255.834,65	77,98%
00006085	SINAPI	SELADOR ACRILICO OPACO PREMIUM INTERIOR/EXTERIOR	Material	L	343,9623600		16,01		5.506,84		5.506,84	1,68%	261.341,49	79,66%
00043466	SINAPI	FERRAMENTAS - FAMILIA PINTOR - HORISTA (ENCARGOS COMPLEMENTARES - COLETADO CAIXA)	Equipamento	H	1.706,3735280		2,52		4.300,06		4.300,06	1,31%	265.641,55	80,97%
00043490	SINAPI	EPI - FAMILIA PINTOR - HORISTA (ENCARGOS COMPLEMENTARES - COLETADO CAIXA)	Equipamento	H	1.706,3735280		2,21		3.771,09		3.771,09	1,15%	269.412,63	82,12%
00012869	SINAPI	TELHADOR (HORISTA)	Mão de Obra	H	162,5581840		21,76		3.537,27		3.537,27	1,08%	272.949,90	83,19%
00037371	SINAPI	TRANSPORTE - HORISTA (COLETADO CAIXA)	Serviços	H	4.778,5948565		0,73		3.488,37		3.488,37	1,06%	276.438,27	84,26%
00004430	SINAPI	CAIBRO NAO APARELHADO *5 X 6* CM, EM MACARANDUBA/MASSARANDUBA, ANGELIM OU EQUIVALENTE DA REGIAO - BRUTA	Material	M	174,3549600		18,89		3.293,57		3.293,57	1,00%	279.731,84	85,26%
00004302	SINAPI	PARAFUSO ZINCADO ROSCA SOBERBA, CABECA SEXTAVADA, 5/16 " X 250 MM, PARA FIXACAO DE TELHA EM MADEIRA	Material	UN	725,4912000		4,09		2.967,26		2.967,26	0,90%	282.699,10	86,17%
00043491	SINAPI	EPI - FAMILIA SERVENTE - HORISTA (ENCARGOS COMPLEMENTARES - COLETADO CAIXA)	Equipamento	H	1.728,7096560		1,70		2.938,81		2.938,81	0,90%	285.637,91	87,06%
00013388	SINAPI	SOLDA EM BARRA DE ESTANHO-CHUMBO 50/50	Material	KG	18,0000000		162,66		2.927,88		2.927,88	0,89%	288.565,79	87,95%
00012873	SINAPI	IMPERMEABILIZADOR (HORISTA)	Mão de Obra	H	132,1194474		22,04		2.911,91		2.911,91	0,89%	291.477,70	88,84%
00004425	SINAPI	VIGA NAO APARELHADA *6 X 12* CM, EM MACARANDUBA/MASSARANDUBA, ANGELIM OU EQUIVALENTE DA REGIAO - BRUTA	Material	M	70,3308000		39,97		2.811,12		2.811,12	0,86%	294.288,82	89,70%
00038365	SINAPI	CAMADA SEPARADORA DE FILME DE POLIETILENO 20 A 25 MICRA	Material	m²	899,1840000		2,94		2.643,60		2.643,60	0,81%	296.932,42	90,50%
00007340	SINAPI	IMUNIZANTE PARA MADEIRA, INCOLOR	Material	L	57,2971440		38,44		2.202,50		2.202,50	0,67%	299.134,92	91,17%
00010889	SINAPI	EXTINTOR DE INCENDIO PORTATIL COM CARGA DE GAS CARBONICO CO2 DE 6 KG, CLASSE BC	Material	UN	2,0000000		1.076,20		2.152,40		2.152,40	0,66%	301.287,32	91,83%

COMISSÃO REGIONAL DE OBRAS DA 7ª REGIÃO MILITAR
CNPJ: 09.547.347/0001-23

00004813	SINAPI	PLACA DE OBRA (PARA CONSTRUCAO CIVIL) EM CHAPA GALVANIZADA *N. 22*, ADESIVADA, DE *2,4 X 1,2* M (SEM POSTES PARA FIXACAO)	Material	m²	6,0000000	320,30	1.921,80	1.921,80	0,59%	303.209,12	92,42%
00004472	SINAPI	VIGA NAO APARELHADA *6 X 16* CM, EM MACARANDUBA/MASSARANDUBA, ANGELIM OU EQUIVALENTE DA REGIAO - BRUTA	Material	M	37,9459200	49,92	1.894,26	1.894,26	0,58%	305.103,38	92,99%
MATED-11185	SETOP	MOBILIZAÇÃO E DESMOBILIZAÇÃO DE CONTAINER, INCLUSIVE INSTALAÇÃO E TRANSPORTE COM CAMINHÃO GUINDAUTO (MUNCK)	Material	vb	2,0000000	871,21	1.742,42	1.742,42	0,53%	306.845,80	93,53%
00000142	SINAPI	SELANTE ELASTICO MONOCOMPONENTE A BASE DE POLIURETANO (PU) PARA JUNTAS DIVERSAS	Material	310ML	34,6000000	47,98	1.660,11	1.660,11	0,51%	308.505,91	94,03%
00043489	SINAPI	EPI - FAMILIA PEDREIRO - HORISTA (ENCARGOS COMPLEMENTARES - COLETADO CAIXA)	Equipamento	H	1.003,8734630	1,58	1.586,12	1.586,12	0,48%	310.092,03	94,51%
00001213	SINAPI	CARPINTEIRO DE FORMAS (HORISTA)	Mão de Obra	H	65,2453019	22,04	1.438,01	1.438,01	0,44%	311.530,04	94,95%
00033939	SINAPI	ARQUITETO JUNIOR (HORISTA)	Mão de Obra	H	11,1052700	126,45	1.404,26	1.404,26	0,43%	312.934,30	95,38%
00043467	SINAPI	FERRAMENTAS - FAMILIA SERVENTE - HORISTA (ENCARGOS COMPLEMENTARES - COLETADO CAIXA)	Equipamento	H	1.728,7096560	0,78	1.348,39	1.348,39	0,41%	314.282,69	95,79%
00014250	SINAPI	ENERGIA ELETRICA COMERCIAL, BAIXA TENSÃO, RELATIVA AO CONSUMO DE ATE 100 KWH, INCLUINDO ICMS, PIS/PASEP E COFINS	Material	KWH	1.040,0000000	1,28	1.331,20	1.331,20	0,41%	315.613,89	96,20%
00043465	SINAPI	FERRAMENTAS - FAMILIA PEDREIRO - HORISTA (ENCARGOS COMPLEMENTARES - COLETADO CAIXA)	Equipamento	H	1.003,8734630	1,05	1.054,07	1.054,07	0,32%	316.667,96	96,52%
00040863	SINAPI	EXAMES - MENSALISTA (COLETADO CAIXA)	Material	MES	3,0000000	322,96	968,88	968,88	0,30%	317.636,84	96,81%
00043499	SINAPI	EPI - FAMILIA ENCARREGADO GERAL - MENSALISTA (ENCARGOS COMPLEMENTARES - COLETADO CAIXA)	Equipamento	MES	3,0000000	302,56	907,68	907,68	0,28%	318.544,52	97,09%
00002696	SINAPI	ENCANADOR OU BOMBEIRO HIDRAULICO (HORISTA)	Mão de Obra	H	36,9508063	22,04	814,40	814,40	0,25%	319.358,92	97,34%
00005075	SINAPI	PREGO DE ACO POLIDO COM CABECA 18 X 30 (2 3/4 X 10)	Material	KG	39,2544000	20,71	812,96	812,96	0,25%	320.171,87	97,59%
00002706	SINAPI	ENGENHEIRO CIVIL DE OBRA JUNIOR	Mão de Obra	H	6,1019400	128,83	786,11	786,11	0,24%	320.957,99	97,83%
00002355	SINAPI	DESENHISTA DETALHISTA (HORISTA)	Mão de Obra	H	18,1054800	37,52	679,32	679,32	0,21%	321.637,30	98,03%
00000246	SINAPI	AUXILIAR DE ENCANADOR OU BOMBEIRO HIDRAULICO (HORISTA)	Mão de Obra	H	31,8808501	17,61	561,42	561,42	0,17%	322.198,73	98,20%
00000242	SINAPI	AJUDANTE ESPECIALIZADO	Mão de Obra	H	29,4560496	17,75	522,84	522,84	0,16%	322.721,57	98,36%
00006117	SINAPI	CARPINTEIRO AUXILIAR (HORISTA)	Mão de Obra	H	29,6083214	17,61	521,40	521,40	0,16%	323.242,97	98,52%
00043483	SINAPI	EPI - FAMILIA CARPINTEIRO DE FORMAS - HORISTA (ENCARGOS COMPLEMENTARES - COLETADO CAIXA)	Equipamento	H	253,9315840	1,83	464,69	464,69	0,14%	323.707,67	98,66%
00004253	SINAPI	OPERADOR DE GUINCHO OU GUINCHEIRO	Mão de Obra	H	15,9852103	26,46	422,97	422,97	0,13%	324.130,64	98,79%
00036365	SINAPI	TUBO COLETOR DE ESGOTO PVC, JEI, DN 100 MM (NBR 7362)	Material	M	11,0250000	37,60	414,54	414,54	0,13%	324.545,18	98,92%
00033952	SINAPI	ARQUITETO PLENO (HORISTA)	Mão de Obra	H	3,0287100	133,96	405,73	405,73	0,12%	324.950,90	99,04%
INS_ES_00_2	Próprio	ART PARA CONTRATO DE OBRA OU SERVIÇO COM VALORES ACIMA DE R\$ 15.000,00 (CONTRATO, FISCALIZAÇÃO E PROJETOS)	Taxas	UND	1,0000000	326,18	326,18	326,18	0,10%	325.277,08	99,14%
00033953	SINAPI	ARQUITETO SENIOR (HORISTA)	Mão de Obra	H	2,2210540	140,38	311,79	311,79	0,10%	325.588,88	99,24%
00009868	SINAPI	TUBO PVC, SOLDAVEL, DN 25 MM, AGUA FRIA (NBR-5648)	Material	M	52,4650000	5,39	282,79	282,79	0,09%	325.871,66	99,32%
00034500	SINAPI	COORDENADOR / GERENTE DE OBRA	Mão de Obra	H	1,4074760	195,38	274,99	274,99	0,08%	326.146,65	99,41%
00001607	SINAPI	CONJUNTO ARRUELAS DE VEDACAO 5/16" PARA TELHA FIBROCIMENTO (UMA ARRUELA METALICA E UMA ARRUELA PVC - CONICAS)	Material	CJ	725,4912000	0,26	188,63	188,63	0,06%	326.335,28	99,47%
00003767	SINAPI	LIXA EM FOLHA PARA PAREDE OU MADEIRA, NUMERO 120, COR VERMELHA	Material	UN	165,5809200	0,99	163,93	163,93	0,05%	326.499,21	99,52%
00043459	SINAPI	FERRAMENTAS - FAMILIA CARPINTEIRO DE FORMAS - HORISTA (ENCARGOS COMPLEMENTARES - COLETADO CAIXA)	Equipamento	H	253,9315840	0,62	157,44	157,44	0,05%	326.656,64	99,56%
00004509	SINAPI	SARRAFO *2,5 X 10* CM EM PINUS, MISTA OU EQUIVALENTE DA REGIAO - BRUTA	Material	M	19,2498000	6,88	132,44	132,44	0,04%	326.789,08	99,60%
INS_ES_00_1	Próprio	ART PARA CONTRATO DE OBRA OU SERVIÇO COM VALORES ATÉ R\$ 15.000,00 (CONTRATO, FISCALIZAÇÃO E PROJETOS).	Taxas	UND	1,0000000	127,65	127,65	127,65	0,04%	326.916,73	99,64%
00011950	SINAPI	BUCHA DE NYLON SEM ABA S6, COM PARAFUSO DE 4,20 X 40 MM EM ACO ZINCADO COM ROSCA SOBERBA, CABECA CHATA E FENDA PHILLIPS	Material	UN	266,0000000	0,42	111,72	111,72	0,03%	327.028,45	99,68%
00043485	SINAPI	EPI - FAMILIA ENCANADOR - HORISTA (ENCARGOS COMPLEMENTARES - COLETADO CAIXA)	Equipamento	H	67,4357365	1,35	91,04	91,04	0,03%	327.119,49	99,70%
00003524	SINAPI	JOELHO PVC, SOLDAVEL, COM BUCHA DE LATAO, 90 GRAUS, 25 MM X 3/4", PARA AGUA FRIA PREDIAL	Material	UN	8,4700000	10,46	88,60	88,60	0,03%	327.208,09	99,73%
00020083	SINAPI	SOLUCAO PREPARADORA / LIMPADORA PARA PVC, FRASCO COM 1000 CM3	Material	UN	0,8764660	83,76	73,41	73,41	0,02%	327.281,50	99,75%
00043475	SINAPI	FERRAMENTAS - FAMILIA ENCARREGADO GERAL - MENSALISTA (ENCARGOS COMPLEMENTARES - COLETADO CAIXA)	Equipamento	MES	3,0000000	23,99	71,97	71,97	0,02%	327.353,47	99,78%

COMISSÃO REGIONAL DE OBRAS DA 7ª REGIÃO MILITAR
CNPJ: 09.547.347/0001-23

00000122	SINAPI	ADESIVO PLASTICO PARA PVC, FRASCO COM *850* GR	Material	UN	0,7621490	73,92	56,34	56,34	0,02%	327.409,81	99,79%
00001970	SINAPI	CURVA PVC LONGA 90 GRAUS, 100 MM, PARA ESGOTO PREDIAL	Material	UN	1,0000000	54,61	54,61	54,61	0,02%	327.464,42	99,81%
00005061	SINAPI	PREGO DE ACO POLIDO COM CABECA 18 X 27 (2 1/2 X 10)	Material	KG	2,6000000	20,37	52,96	52,96	0,02%	327.517,38	99,83%
00044480	SINAPI	TARIFA "A" ENTRE 0 E 20M3 FORNECIMENTO D'AGUA	Taxas	m³	2,0000000	24,24	48,48	48,48	0,01%	327.565,86	99,84%
00037373	SINAPI	SEGURO - HORISTA (COLETADO CAIXA)	Taxas	H	4.820,1948565	0,01	48,20	48,20	0,01%	327.614,06	99,86%
00000065	SINAPI	ADAPTADOR PVC SOLDAVEL CURTO COM BOLSA E ROSCA, 25 MM X 3/4", PARA AGUA FRIA	Material	UN	32,6100000	1,15	37,50	37,50	0,01%	327.651,56	99,87%
00005104	SINAPI	REBITE DE ALUMINIO VAZADO DE REPUXO, 3,2 X 8 MM (1KG = 1025 UNIDADES)	Material	KG	0,4800000	77,14	37,03	37,03	0,01%	327.688,59	99,88%
00040331	SINAPI	ASSENTADOR DE MANILHAS	Mão de Obra	H	1,7986485	20,25	36,42	36,42	0,01%	327.725,01	99,89%
00003529	SINAPI	JOELHO PVC, SOLDAVEL, 90 GRAUS, 25 MM, PARA AGUA FRIA PREDIAL	Material	UN	36,4450000	0,94	34,26	34,26	0,01%	327.759,27	99,90%
00042699	SINAPI	SELIM PVC, COM TRAVA, JE, 90 GRAUS, DN 125 X 100 MM OU 150 X 100 MM, PARA REDE COLETORA ESGOTO (NBR 10569)	Material	UN	1,0000000	30,24	30,24	30,24	0,01%	327.789,51	99,91%
00043461	SINAPI	FERRAMENTAS - FAMILIA ENCANADOR - HORISTA (ENCARGOS COMPLEMENTARES - COLETADO CAIXA)	Equipamento	H	67,4357365	0,39	26,30	26,30	0,01%	327.815,81	99,92%
00004230	SINAPI	OPERADOR DE MAQUINAS E TRATORES DIVERSOS (TERRAPLANAGEM)	Mão de Obra	H	0,8018845	31,14	24,97	24,97	0,01%	327.840,78	99,92%
00007139	SINAPI	TE SOLDAVEL, PVC, 90 GRAUS, 25 MM, PARA AGUA FRIA PREDIAL (NBR 5648)	Material	UN	15,2700000	1,56	23,82	23,82	0,01%	327.864,60	99,93%
00007136	SINAPI	TE DE REDUCAO, PVC, SOLDAVEL, 90 GRAUS, 32 MM X 25 MM, PARA AGUA FRIA PREDIAL	Material	UN	2,6700000	8,67	23,15	23,15	0,01%	327.887,75	99,94%
00038383	SINAPI	LIXA D'AGUA EM FOLHA, GRAO 100	Material	UN	7,2387735	3,13	22,66	22,66	0,01%	327.910,41	99,95%
00043486	SINAPI	EPI - FAMILIA ENGENHEIRO CIVIL - HORISTA (ENCARGOS COMPLEMENTARES - COLETADO CAIXA)	Equipamento	H	23,6000000	0,94	22,18	22,18	0,01%	327.932,59	99,95%
00043488	SINAPI	EPI - FAMILIA OPERADOR ESCAVADEIRA - HORISTA (ENCARGOS COMPLEMENTARES - COLETADO CAIXA)	Equipamento	H	18,2708890	1,10	20,10	20,10	0,01%	327.952,69	99,96%
00043493	SINAPI	EPI - FAMILIA TOPOGRAFO - HORISTA (ENCARGOS COMPLEMENTARES - COLETADO CAIXA)	Material	H	18,0000000	0,90	16,20	16,20	0,00%	327.968,89	99,96%
00036487	SINAPI	GUINCHO ELETRICO DE COLUNA, CAPACIDADE 400 KG, COM MOTO FREIO, MOTOR TRIFASICO DE 1,25 CV	Equipamento	UN	0,0016306	7.889,06	12,86	12,86	0,00%	327.981,76	99,97%
00007137	SINAPI	TE PVC, SOLDAVEL, COM BUCHA DE LATAO NA BOLSA CENTRAL, 90 GRAUS, 25 MM X 1/2", PARA AGUA FRIA PREDIAL	Material	UN	0,8400000	12,99	10,91	10,91	0,00%	327.992,67	99,97%
00003869	SINAPI	LUVA DE REDUCAO SOLDAVEL, PVC, 32 MM X 25 MM, PARA AGUA FRIA PREDIAL	Material	UN	2,3050000	4,03	9,29	9,29	0,00%	328.001,96	99,97%
00020078	SINAPI	PASTA LUBRIFICANTE PARA TUBOS E CONEXOES COM JUNTA ELASTICA, EMBALAGEM DE *400* GR (USO EM PVC, ACO, POLIETILENO E OUTROS)	Material	UN	0,2500000	30,50	7,63	7,63	0,00%	328.009,58	99,98%
00002705	SINAPI	ENERGIA ELETRICA ATE 2000 KWH INDUSTRIAL, SEM DEMANDA	Material	KWH	5,1237202	1,25	6,40	6,40	0,00%	328.015,99	99,98%
00004222	SINAPI	GASOLINA COMUM	Material	L	0,7705276	7,54	5,81	5,81	0,00%	328.021,80	99,98%
00003904	SINAPI	LUVA PVC SOLDAVEL, 25 MM, PARA AGUA FRIA PREDIAL	Material	UN	5,2150000	1,06	5,53	5,53	0,00%	328.027,32	99,98%
00004221	SINAPI	OLEO DIESEL COMBUSTIVEL COMUM	Material	L	0,6208488	7,62	4,73	4,73	0,00%	328.032,05	99,98%
00005065	SINAPI	PREGO DE ACO POLIDO COM CABECA 10 X 10 (7/8 X 17)	Material	KG	0,0678000	39,40	2,67	2,67	0,00%	328.034,73	99,98%
00037758	SINAPI	CAMINHÃO TRUCADO, PESO BRUTO TOTAL 23000 KG, CARGA UTIL MAXIMA 15285 KG, DISTANCIA ENTRE EIXOS 4,80 M, POTENCIA 326 CV (INCLUI CABINE E CHASSI, NAO INCLUI CARROCERIA)	Equipamento	UN	0,0000024	971.449,66	2,33	2,33	0,00%	328.037,06	99,98%
00004350	SINAPI	BUCHA DE NYLON, DIAMETRO DO FURO 8 MM, COMPRIMENTO 40 MM, COM PARAFUSO DE ROSCA SOBERBA, CABECA CHATA, FENDA SIMPLES, 4,8 X 50 MM	Material	UN	1,7250000	1,26	2,17	2,17	0,00%	328.039,23	99,98%
00007129	SINAPI	TE DE REDUCAO, PVC, SOLDAVEL, 90 GRAUS, 50 MM X 25 MM, PARA AGUA FRIA PREDIAL	Material	UN	0,1550000	13,22	2,05	2,05	0,00%	328.041,28	99,99%
00013458	SINAPI	COMPACTADOR DE SOLOS DE PERCURSAO (SOQUETE) COM MOTOR A GASOLINA 4 TEMPOS DE 4 HP (4 CV)	Equipamento	UN	0,0001034	17.912,50	1,85	1,85	0,00%	328.043,13	99,99%
00005069	SINAPI	PREGO DE ACO POLIDO COM CABECA 17 X 27 (2 1/2 X 11)	Material	KG	0,0792000	21,11	1,67	1,67	0,00%	328.044,80	99,99%
00043469	SINAPI	FERRAMENTAS - FAMILIA TOPOGRAFO - HORISTA (ENCARGOS COMPLEMENTARES - COLETADO CAIXA)	Material	H	18,0000000	0,08	1,44	1,44	0,00%	328.046,24	99,99%
00014153	SINAPI	FITA METALICA PERFURADA, L = *18* MM, ROLO DE 30 M, CARGA RECOMENDADA = *30* KGF	Material	UN	0,0068540	76,44	0,52	0,52	0,00%	328.046,77	99,99%
00004093	SINAPI	MOTORISTA DE CAMINHÃO	Mão de Obra	H	0,0215757	22,04	0,48	0,48	0,00%	328.047,24	99,99%
00009835	SINAPI	TUBO PVC SERIE NORMAL, DN 40 MM, PARA ESGOTO PREDIAL (NBR 5688)	Material	M	0,0532500	6,09	0,32	0,32	0,00%	328.047,57	99,99%
00037736	SINAPI	TANQUE DE ACO CARBONO NAO REVESTIDO, PARA TRANSPORTE DE AGUA COM CAPACIDADE DE 10 M3, COM BOMBA CENTRIFUGA POR TOMADA DE FORÇA, VAZAO MAXIMA *75* M3/H (INCLUI MONTAGEM, NAO INCLUI CAMINHÃO)	Material	UN	0,0000029	106.275,54	0,31	0,31	0,00%	328.047,88	99,99%

COMISSÃO REGIONAL DE OBRAS DA 7ª REGIÃO MILITAR
CNPJ: 09.547.347/0001-23

00043462	SINAPI	FERRAMENTAS - FAMILIA ENGENHEIRO CIVIL - HORISTA (ENCARGOS COMPLEMENTARES - COLETADO CAIXA)	Equipamento	H	23,6000000	0,01	0,24	0,24	0,00%	328.048,11	99,99%
00040304	SINAPI	PREGO DE ACO POLIDO COM CABECA DUPLA 17 X 27 (2 1/2 X 11)	Material	KG	0,0075970	25,57	0,19	0,19	0,00%	328.048,31	99,99%
00043464	SINAPI	FERRAMENTAS - FAMILIA OPERADOR ESCAVADEIRA - HORISTA (ENCARGOS COMPLEMENTARES - COLETADO CAIXA)	Equipamento	H	18,2708890	0,01	0,18	0,18	0,00%	328.048,49	99,99%
00043132	SINAPI	ARAME RECOZIDO 16 BWG, D = 1,65 MM (0,016 KG/M) OU 18 BWG, D = 1,25 MM (0,01 KG/M)	Material	KG	0,0031240	24,34	0,08	0,08	0,00%	328.048,57	99,99%
00040864	SINAPI	SEGURO - MENSALISTA (COLETADO CAIXA)	Material	MES	3,0000000	0,01	0,03	0,03	0,00%	328.048,60	99,99%

Totais por Tipo	
Equipamento	R\$ 23.443,56
Equipamento para Aquisição Permanente	R\$ 0,00
Mão de Obra	R\$ 120.778,38
Material	R\$ 165.333,06
Serviços	R\$ 3.488,37
Taxas	R\$ 550,51
Administração	R\$ 0,00
Aluguel	R\$ 0,00
Verba	R\$ 0,00
Transporte	R\$ 0,00
Franquia	R\$ 0,00
Outros	R\$ 14.454,71

Total sem BDI 256.115,82
Total do BDI 71.973,57
Total Geral 328.089,39

BÁRBARA BANCZYNSKI SALGADO – 1º Ten OTT
Engenheira Civil e de Seg. do Trabalho
CREA RNP 171279659-3
Adjunto da Seção de Projetos da CRO/7

HALAN BASTOS OLIVEIRA – Cap
Engenheiro de Fortificação e Construção
CREA PE 12695027
Chefe da Seção Técnica da CRO/7

COMISSÃO REGIONAL DE OBRAS DA 7ª REGIÃO MILITAR

CNPJ: 09.547.347/0001-23



Obra
Adequação Telhado CSPFA 7ª RM

Bancos
SINAPI - 04/2024 - Pernambuco
SBC - 03/2024 - Pernambuco
ORSE - 12/2023 - Sergipe
CPOS/CDHU - 03/2024 - São Paulo

B.D.I.
28,12%

Encargos Sociais
Desonerado:
Horista: 84,35%
Mensalista: 46,41%

Curva ABC de Serviços

Código	Banco	Descrição	Tipo	Und	Quant.	Valor Unit	Total	Peso (%)	Peso Acumulado (%)
98565	SINAPI	PROTEÇÃO MECÂNICA DE SUPERFÍCIE HORIZONTAL COM ARGAMASSA DE CIMENTO E AREIA, TRAÇO 1:3, E=3CM. AF_09/2023	IMPE - IMPERMEABILIZAÇÕES E PROTEÇÕES DIVERSAS	m²	864,6	61,10	52.827,06	16,10	16,10
88496	SINAPI	EMASSAMENTO COM MASSA LÁTEX, APLICAÇÃO EM TETO, DUAS DEMÃOS, LIXAMENTO MANUAL. AF_04/2023	PINT - PINTURAS	m²	864,6	32,72	28.289,71	8,62	24,72
94210	SINAPI	TELHAMENTO COM TELHA ONDULADA DE FIBROCIMENTO E = 6 MM, COM RECOBRIMENTO LATERAL DE 1 1/4 DE ONDA PARA TELHADO COM INCLINAÇÃO MÁXIMA DE 10°, COM ATÉ 2 ÁGUAS, INCLUSO IÇAMENTO. AF_07/2019	COBE - COBERTURA	m²	327,12	74,20	24.272,30	7,40	32,12
98566	SINAPI	PROTEÇÃO MECÂNICA DE SUPERFÍCIE VERTICAL COM ARGAMASSA DE CIMENTO E AREIA, TRAÇO 1:3, E=3CM. AF_06/2018	IMPE - IMPERMEABILIZAÇÕES E PROTEÇÕES DIVERSAS	m²	276,83	83,47	23.107,00	7,04	39,16
COMP0001	Próprio	ADMINISTRAÇÃO LOCAL - REFORMA CSPFA	SERT - SERVIÇOS TÉCNICOS	COTA	100,0	219,87	21.987,00	6,70	45,87
88497	SINAPI	EMASSAMENTO COM MASSA LÁTEX, APLICAÇÃO EM PAREDE, DUAS DEMÃOS, LIXAMENTO MANUAL. AF_04/2023	PINT - PINTURAS	m²	1.200,0	18,00	21.600,00	6,58	52,45
88489	SINAPI	PINTURA LÁTEX ACRÍLICA PREMIUM, APLICAÇÃO MANUAL EM PAREDES, DUAS DEMÃOS. AF_04/2023	PINT - PINTURAS	m²	1.200,0	16,10	19.320,00	5,89	58,34
94228	SINAPI	CALHA EM CHAPA DE AÇO GALVANIZADO NÚMERO 24, DESENVOLVIMENTO DE 50 CM, INCLUSO TRANSPORTE VERTICAL. AF_07/2019	COBE - COBERTURA	M	200,0	95,52	19.104,00	5,82	64,16
88488	SINAPI	PINTURA LÁTEX ACRÍLICA PREMIUM, APLICAÇÃO MANUAL EM TETO, DUAS DEMÃOS. AF_04/2023	PINT - PINTURAS	m²	864,6	18,57	16.055,62	4,89	69,06
98557	SINAPI	IMPERMEABILIZAÇÃO DE SUPERFÍCIE COM EMULSÃO ASFÁLTICA, 2 DEMÃOS. AF_09/2023	IMPE - IMPERMEABILIZAÇÕES E PROTEÇÕES DIVERSAS	m²	300,0	52,93	15.879,00	4,84	73,90
COMP1003	Próprio	INSTALAÇÃO DE CANTEIRO DE OBRAS	CANT - CANTEIRO DE OBRAS	COTA	100,0	156,87	15.687,00	4,78	78,68
100384	SINAPI	FABRICAÇÃO E INSTALAÇÃO DE PONTALETES DE MADEIRA NÃO APARELHADA PARA TELHADOS COM ATÉ 2 ÁGUAS E COM TELHA ONDULADA DE FIBROCIMENTO, ALUMÍNIO OU PLÁSTICA EM EDIFÍCIO INSTITUCIONAL TÉRREO, INCLUSO TRANSPORTE VERTICAL. AF_07/2019	COBE - COBERTURA	m²	327,12	34,97	11.439,38	3,49	82,16
101979	SINAPI	CHAPIM (RUFO CAPA) EM AÇO GALVANIZADO, CORTE 33. AF_11/2020	REVE - REVESTIMENTO E TRATAMENTO DE SUPERFÍCIES	M	200,0	50,77	10.154,00	3,09	85,26
94223	SINAPI	CUMEEIRA PARA TELHA DE FIBROCIMENTO ONDULADA E = 6 MM, INCLUSO ACESSÓRIOS DE FIXAÇÃO E IÇAMENTO. AF_07/2019	COBE - COBERTURA	M	74,6	119,43	8.909,47	2,72	87,97
ADAP SIURB 010107	Próprio	(ADAP SIURB 010107) - REMOÇÃO DE ENTULHO COM CAÇAMBA METÁLICA, INCLUSIVE CARGA MANUAL E DESCARGA EM BOTA-FORA	Edificações	m³	66,18	134,41	8.895,25	2,71	90,68

COMISSÃO REGIONAL DE OBRAS DA 7ª REGIÃO MILITAR
CNPJ: 09.547.347/0001-23

88485	SINAPI	FUNDO SELADOR ACRÍLICO, APLICAÇÃO MANUAL EM PAREDE, UMA DEMÃO. AF_04/2023	PINT - PINTURAS	m²	1.200,0	5,22	6.264,00	1,91	92,59	
88484	SINAPI	FUNDO SELADOR ACRÍLICO, APLICAÇÃO MANUAL EM TETO, UMA DEMÃO. AF_04/2023	PINT - PINTURAS	m²	864,6	6,23	5.386,45	1,64	94,24	
102234	SINAPI	PINTURA IMUNIZANTE PARA MADEIRA, 2 DEMÃOS. AF_01/2021	PINT - PINTURAS	m²	172,92	26,52	4.585,83	1,40	95,63	
97631	SINAPI	DEMOLIÇÃO DE ARGAMASSAS, DE FORMA MANUAL, SEM REAPROVEITAMENTO. AF_12/2017	SERP - SERVIÇOS PRELIMINARES	m²	276,83	12,32	3.410,54	1,04	96,67	
017	HTOJP	Próprio	Copia da CPOS/CDHU (01.17.031) - Projeto executivo de arquitetura	1,17	UN	1,0	3.172,59	3.172,59	0,97	97,64
97650	SINAPI	REMOÇÃO DE TRAMA DE MADEIRA PARA COBERTURA, DE FORMA MANUAL, SEM REAPROVEITAMENTO. AF_09/2023	SERP - SERVIÇOS PRELIMINARES	m²	327,12	8,25	2.698,74	0,82	98,46	
103689	SINAPI	FORNECIMENTO E INSTALAÇÃO DE PLACA DE OBRA COM CHAPA GALVANIZADA E ESTRUTURA DE MADEIRA. AF_03/2022_PS	PAVI - PAVIMENTAÇÃO	m²	6,0	392,96	2.357,76	0,72	99,18	
97647	SINAPI	REMOÇÃO DE TELHAS, DE FIBROCIMENTO, METÁLICA E CERÂMICA, DE FORMA MANUAL, SEM REAPROVEITAMENTO. AF_12/2017	SERP - SERVIÇOS PRELIMINARES	m²	327,12	3,83	1.252,86	0,38	99,56	
104803	SINAPI	REMOÇÃO CALHAS E RUFOS, DE FORMA MANUAL, SEM REAPROVEITAMENTO. AF_09/2023	SERP - SERVIÇOS PRELIMINARES	M	200,0	4,90	980,00	0,30	99,86	
COMP0030	Próprio	(CREA PE) - ART PARA CONTRATO DE OBRA OU SERVIÇO COM VALORES ACIMA DE R\$ 15.000,00 (CONTRATO, FISCALIZAÇÃO E PROJETOS)	SERT - SERVIÇOS TÉCNICOS	UND	1,0	326,18	326,18	0,10	99,96	
COMP0029	Próprio	(CREA PE) - ART PARA CONTRATO DE OBRA OU SERVIÇO COM VALORES ATÉ R\$ 15.000,00 (CONTRATO, FISCALIZAÇÃO E PROJETOS)	SERT - SERVIÇOS TÉCNICOS	UND	1,0	127,65	127,65	0,04	100,00	

Total sem BDI

256.115,82

Total do BDI

71.973,57

Total Geral

328.089,39

BÁRBARA BANCZYNSKI SALGADO – 1º Ten OTT
Engenheira Civil e de Seg. do Trabalho
CREA RNP 171279659-3
Adjunto da Seção de Projetos da CRO/7

HALAN BASTOS OLIVEIRA – Cap
Engenheiro de Fortificação e Construção
CREA PE 12695027
Chefe da Seção Técnica da CRO/7

COMISSÃO REGIONAL DE OBRAS DA 7ª REGIÃO MILITAR
CNPJ: 09.547.347/0001-23



Composições Analíticas com Preço Unitário
Adequação Telhado CSPFA 7ª RM

Bancos
SINAPI - 04/2024 - Pernambuco
SBC - 03/2024 - Pernambuco
ORSE - 12/2023 - Sergipe
CPOS/CDHU - 03/2024 - São Paulo

B.D.I.
28,12%

Encargos Sociais
Desonerado:
Horista: 84,35%
Mensalista: 46,41%

Composições Analíticas com Preço Unitário

Composições Principais

1.1.1.1	Código	Banco	Descrição	Tipo	Und	Quant.	Valor Unit	Total		
Composição	017 HTOJP	Próprio	Copia da CPOS/CDHU (01.17.031) - Projeto executivo de arquitetura	1,17	UN	1,0000000	2.476,27	2.476,27		
Composição Auxiliar	90768	SINAPI	ARQUITETO DE OBRA JUNIOR COM ENCARGOS COMPLEMENTARES	SEDI - SERVIÇOS DIVERSOS	H	11,0000000	101,74	1.119,14		
Composição Auxiliar	90770	SINAPI	ARQUITETO DE OBRA SENIOR COM ENCARGOS COMPLEMENTARES	SEDI - SERVIÇOS DIVERSOS	H	2,2000000	112,71	247,96		
Composição Auxiliar	88597	SINAPI	DESENHISTA DETALHISTA COM ENCARGOS COMPLEMENTARES	SEDI - SERVIÇOS DIVERSOS	H	18,0000000	31,59	568,62		
Composição Auxiliar	100302	SINAPI	COORDENADOR/GERENTE DE OBRA COM ENCARGOS COMPLEMENTARES	SEDI - SERVIÇOS DIVERSOS	H	1,4000000	155,41	217,57		
Composição Auxiliar	90769	SINAPI	ARQUITETO DE OBRA PLENO COM ENCARGOS COMPLEMENTARES	SEDI - SERVIÇOS DIVERSOS	H	3,0000000	107,66	322,98		
				MO sem LS =>		1.302,40	LS =>	1.098,57	MO com LS =>	2.400,97
				Valor do BDI =>		696,32	Valor com BDI =>		3.172,59	
2.1.1	Código	Banco	Descrição	Tipo	Und	Quant.	Valor Unit	Total		
Composição	COMP0001	Próprio	ADMINISTRAÇÃO LOCAL - REFORMA CSPFA	SERT - SERVIÇOS TÉCNICOS	COTA	1,0000000	171,62	171,62		
Composição Auxiliar	93572	SINAPI	ENCARREGADO GERAL DE OBRAS COM ENCARGOS COMPLEMENTARES	SEDI - SERVIÇOS DIVERSOS	MES	0,0300000	5.512,00	165,36		
Composição Auxiliar	90777	SINAPI	ENGENHEIRO CIVIL DE OBRA JUNIOR COM ENCARGOS COMPLEMENTARES	SEDI - SERVIÇOS DIVERSOS	H	0,0600000	104,36	6,26		
				MO sem LS =>		84,77	LS =>	71,51	MO com LS =>	156,28
				Valor do BDI =>		48,25	Valor com BDI =>		219,87	
3.1.1	Código	Banco	Descrição	Tipo	Und	Quant.	Valor Unit	Total		
Composição	COMP0030	Próprio	(CREA PE) - ART PARA CONTRATO DE OBRA OU SERVIÇO COM VALORES ACIMA DE R\$ 15.000,00 (CONTRATO, FISCALIZAÇÃO E PROJETOS)	SERT - SERVIÇOS TÉCNICOS	UND	1,0000000	254,59	254,59		
Insumo	INS_ES_002	Próprio	ART PARA CONTRATO DE OBRA OU SERVIÇO COM VALORES ACIMA DE R\$ 15.000,00 (CONTRATO, FISCALIZAÇÃO E PROJETOS)	Taxas	UND	1,0000000	254,59	254,59		
				MO sem LS =>		0,00	LS =>	0,00	MO com LS =>	0,00
				Valor do BDI =>		71,59	Valor com BDI =>		326,18	
3.1.2	Código	Banco	Descrição	Tipo	Und	Quant.	Valor Unit	Total		

COMISSÃO REGIONAL DE OBRAS DA 7ª REGIÃO MILITAR
CNPJ: 09.547.347/0001-23

Composição	COMP0029	Próprio	(CREA PE) - ART PARA CONTRATO DE OBRA OU SERVIÇO COM VALORES ATÉ R\$ 15.000,00 (CONTRATO, FISCALIZAÇÃO E PROJETOS)	SERT - SERVIÇOS TÉCNICOS	UND	1,0000000	99,64	99,64
Insumo	INS_ES_001	Próprio	ART PARA CONTRATO DE OBRA OU SERVIÇO COM VALORES ATÉ R\$ 15.000,00 (CONTRATO, FISCALIZAÇÃO E PROJETOS).	Taxas	UND	1,0000000	99,64	99,64

MO sem LS => 0,00 LS => 0,00 MO com LS => 0,00

Valor do BDI => 28,01 Valor com BDI => 127,65

3.2.1.1	Código	Banco	Descrição	Tipo	Und	Quant.	Valor Unit	Total
Composição	97631	SINAPI	DEMOLIÇÃO DE ARGAMASSAS, DE FORMA MANUAL, SEM REAPROVEITAMENTO. AF_12/2017	SERP - SERVIÇOS PRELIMINARES	m²	1,0000000	9,62	9,62
Composição Auxiliar	88309	SINAPI	PEDREIRO COM ENCARGOS COMPLEMENTARES	SEDI - SERVIÇOS DIVERSOS	H	0,1151000	22,63	2,60
Composição Auxiliar	88316	SINAPI	SERVENTE COM ENCARGOS COMPLEMENTARES	SEDI - SERVIÇOS DIVERSOS	H	0,3872000	18,14	7,02

MO sem LS => 3,88 LS => 3,27 MO com LS => 7,15

Valor do BDI => 2,70 Valor com BDI => 12,32

3.2.2.1.1	Código	Banco	Descrição	Tipo	Und	Quant.	Valor Unit	Total
Composição	97647	SINAPI	REMOÇÃO DE TELHAS, DE FIBROCIMENTO, METÁLICA E CERÂMICA, DE FORMA MANUAL, SEM REAPROVEITAMENTO. AF_12/2017	SERP - SERVIÇOS PRELIMINARES	m²	1,0000000	2,99	2,99
Composição Auxiliar	88316	SINAPI	SERVENTE COM ENCARGOS COMPLEMENTARES	SEDI - SERVIÇOS DIVERSOS	H	0,1153000	18,14	2,09
Composição Auxiliar	88323	SINAPI	TELHADISTA COM ENCARGOS COMPLEMENTARES	SEDI - SERVIÇOS DIVERSOS	H	0,0408000	22,07	0,90

MO sem LS => 1,20 LS => 1,02 MO com LS => 2,22

Valor do BDI => 0,84 Valor com BDI => 3,83

3.2.2.1.2	Código	Banco	Descrição	Tipo	Und	Quant.	Valor Unit	Total
Composição	97650	SINAPI	REMOÇÃO DE TRAMA DE MADEIRA PARA COBERTURA, DE FORMA MANUAL, SEM REAPROVEITAMENTO. AF_09/2023	SERP - SERVIÇOS PRELIMINARES	m²	1,0000000	6,44	6,44
Composição Auxiliar	88316	SINAPI	SERVENTE COM ENCARGOS COMPLEMENTARES	SEDI - SERVIÇOS DIVERSOS	H	0,2487000	18,14	4,51
Composição Auxiliar	88323	SINAPI	TELHADISTA COM ENCARGOS COMPLEMENTARES	SEDI - SERVIÇOS DIVERSOS	H	0,0879000	22,07	1,93

MO sem LS => 2,60 LS => 2,20 MO com LS => 4,80

Valor do BDI => 1,81 Valor com BDI => 8,25

3.2.2.1.3	Código	Banco	Descrição	Tipo	Und	Quant.	Valor Unit	Total
Composição	104803	SINAPI	REMOÇÃO CALHAS E RUFOS, DE FORMA MANUAL, SEM REAPROVEITAMENTO. AF_09/2023	SERP - SERVIÇOS PRELIMINARES	M	1,0000000	3,83	3,83
Composição Auxiliar	88316	SINAPI	SERVENTE COM ENCARGOS COMPLEMENTARES	SEDI - SERVIÇOS DIVERSOS	H	0,1110000	18,14	2,01
Composição Auxiliar	88323	SINAPI	TELHADISTA COM ENCARGOS COMPLEMENTARES	SEDI - SERVIÇOS DIVERSOS	H	0,0829000	22,07	1,82

COMISSÃO REGIONAL DE OBRAS DA 7ª REGIÃO MILITAR
CNPJ: 09.547.347/0001-23

MO sem LS => 1,57 LS => 1,32 MO com LS => 2,89
Valor do BDI => 1,07 Valor com BDI => 4,90

3.2.3.1	Código	Banco	Descrição	Tipo	Und	Quant.	Valor Unit	Total
Composição	ADAP SIURB 010107	Próprio	(ADAP SIURB 010107) - REMOÇÃO DE ENTULHO COM CAÇAMBA METÁLICA, INCLUSIVE CARGA MANUAL E DESCARGA EM BOTA-FORA	Edificações	m³	1,0000000	104,91	104,91
Composição Auxiliar	88316	SINAPI	SERVENTE COM ENCARGOS COMPLEMENTARES	SEDI - SERVIÇOS DIVERSOS	H	1,2000000	18,14	21,76
Insumo	79722	SIURB	ALUGUEL DE CAÇAMBA METÁLICA - CAPACIDADE 4 M3 P/ ENTULHO DE ALVENARIA	Material	Un	0,2000000	415,79	83,15

MO sem LS => 8,63 LS => 7,28 MO com LS => 15,91
Valor do BDI => 29,50 Valor com BDI => 134,41

4.1.1	Código	Banco	Descrição	Tipo	Und	Quant.	Valor Unit	Total
Composição	COMP1003	Próprio	INSTALAÇÃO DE CANTEIRO DE OBRAS	CANT - CANTEIRO DE OBRAS	COTA	1,0000000	122,44	122,44
Composição Auxiliar	INS SINAPI 00010776	Próprio	INS SINAPI 00010776 - LOCAÇÃO DE CONTAINER 2,30 X 6,00 M, ALT. 2,50 M, PARA ALMOXARIFADO, SEM DIVISÓRIAS INTERNAS E SEM SANITÁRIO	CANT - CANTEIRO DE OBRAS	MES	0,0800000	650,39	52,03
Composição Auxiliar	COMP0098	Próprio	(ADAP SETOP IIO-CON-005) - MOBILIZAÇÃO E DESMOBILIZAÇÃO DE CONTAINER, INCLUSIVE INSTALAÇÃO E TRANSPORTE COM CAMINHÃO GUINDAUTO (MUNCK)	IIO	un	0,0200000	680,00	13,60
Composição Auxiliar	91785	SINAPI	(COMPOSIÇÃO REPRESENTATIVA) DO SERVIÇO DE INSTALAÇÃO DE TUBOS DE PVC, SOLDÁVEL, ÁGUA FRIA, DN 25 MM (INSTALADO EM RAMAL, SUB-RAMAL, RAMAL DE DISTRIBUIÇÃO OU PRUMADA), INCLUSIVE CONEXÕES, CORTES E FIXAÇÕES, PARA PRÉDIOS. AF_10/2015	INHI - INSTALAÇÕES HIDROSANITÁRIAS	M	0,5000000	38,29	19,14
Composição Auxiliar	93350	SINAPI	COLETOR PREDIAL DE ESGOTO, DA CAIXA ATÉ A REDE (DISTÂNCIA = 10 M, LARGURA DA VALA = 0,65 M), INCLUINDO ESCAVAÇÃO MANUAL, PREPARO DE FUNDO DE VALA E REATERRO MANUAL COM COMPACTAÇÃO MECANIZADA, TUBO PVC P/ REDE COLETORA ESGOTO JEI DN 100 MM E CONEXÕES - FORNECIMENTO E INSTALAÇÃO. AF_03/2016	LIPR - LIGAÇÕES PREDIAIS ÁGUA/ESGOTO/ENERGIA/TELEFONE	UN	0,0100000	1.010,64	10,10
Insumo	00044480	SINAPI	TARIFA "A" ENTRE 0 E 20M3 FORNECIMENTO D'AGUA	Taxas	m³	0,0200000	18,92	0,37
Insumo	00014250	SINAPI	ENERGIA ELETRICA COMERCIAL, BAIXA TENSÃO, RELATIVA AO CONSUMO DE ATE 100 KWH, INCLUINDO ICMS, PIS/PASEP E COFINS	Material	KWH	10,4000000	1,00	10,40
Insumo	00010889	SINAPI	EXTINTOR DE INCENDIO PORTATIL COM CARGA DE GAS CARBONICO CO2 DE 6 KG, CLASSE BC	Material	UN	0,0200000	840,00	16,80

MO sem LS => 7,88 LS => 6,64 MO com LS => 14,52
Valor do BDI => 34,43 Valor com BDI => 156,87

4.2.1	Código	Banco	Descrição	Tipo	Und	Quant.	Valor Unit	Total
Composição	103689	SINAPI	FORNECIMENTO E INSTALAÇÃO DE PLACA DE OBRA COM CHAPA GALVANIZADA E ESTRUTURA DE MADEIRA. AF_03/2022_PS	PAVI - PAVIMENTAÇÃO	m²	1,0000000	306,72	306,72

COMISSÃO REGIONAL DE OBRAS DA 7ª REGIÃO MILITAR
CNPJ: 09.547.347/0001-23

Composição Auxiliar	102234	SINAPI	PINTURA IMUNIZANTE PARA MADEIRA, 2 DEMÃOS. AF_01/2021	PINT - PINTURAS	m²	0,5000000	20,70	10,35		
Composição Auxiliar	88262	SINAPI	CARPINTEIRO DE FORMAS COM ENCARGOS COMPLEMENTARES	SEDI - SERVIÇOS DIVERSOS	H	0,3729000	22,29	8,31		
Composição Auxiliar	88316	SINAPI	SERVENTE COM ENCARGOS COMPLEMENTARES	SEDI - SERVIÇOS DIVERSOS	H	1,1186000	18,14	20,29		
Insumo	00004509	SINAPI	SARRAFO *2,5 X 10* CM EM PINUS, MISTA OU EQUIVALENTE DA REGIAO - BRUTA	Material	M	3,2083000	5,37	17,22		
Insumo	00004813	SINAPI	PLACA DE OBRA (PARA CONSTRUCAO CIVIL) EM CHAPA GALVANIZADA *N. 22*, ADESIVADA, DE *2,4 X 1,2* M (SEM POSTES PARA FIXACAO)	Material	m²	1,0000000	250,00	250,00		
Insumo	00005065	SINAPI	PREGO DE ACO POLIDO COM CABECA 10 X 10 (7/8 X 17)	Material	KG	0,0113000	30,76	0,34		
Insumo	00005069	SINAPI	PREGO DE ACO POLIDO COM CABECA 17 X 27 (2 1/2 X 11)	Material	KG	0,0132000	16,48	0,21		
				MO sem LS =>		13,71	LS =>	11,57	MO com LS =>	25,28
				Valor do BDI =>		86,24			Valor com BDI =>	392,96

5.1.1	Código	Banco	Descrição	Tipo	Und	Quant.	Valor Unit	Total		
Composição	94210	SINAPI	TELHAMENTO COM TELHA ONDULADA DE FIBROCIMENTO E = 6 MM, COM RECOBRIMENTO LATERAL DE 1 1/4 DE ONDA PARA TELHADO COM INCLINAÇÃO MÁXIMA DE 10°, COM ATÉ 2 ÁGUAS, INCLUSO IÇAMENTO. AF_07/2019	COBE - COBERTURA	m²	1,0000000	57,92	57,92		
Composição Auxiliar	88316	SINAPI	SERVENTE COM ENCARGOS COMPLEMENTARES	SEDI - SERVIÇOS DIVERSOS	H	0,1660000	18,14	3,01		
Composição Auxiliar	88323	SINAPI	TELHADISTA COM ENCARGOS COMPLEMENTARES	SEDI - SERVIÇOS DIVERSOS	H	0,1280000	22,07	2,82		
Composição Auxiliar	93281	SINAPI	GUINCHO ELÉTRICO DE COLUNA, CAPACIDADE 400 KG, COM MOTO FREIO, MOTOR TRIFÁSICO DE 1,25 CV - CHP DIURNO. AF_03/2016	CHOR - CUSTOS HORÁRIOS DE MÁQUINAS E EQUIPAMENTOS	CHP	0,0053000	26,45	0,14		
Composição Auxiliar	93282	SINAPI	GUINCHO ELÉTRICO DE COLUNA, CAPACIDADE 400 KG, COM MOTO FREIO, MOTOR TRIFÁSICO DE 1,25 CV - CHI DIURNO. AF_03/2016	CHOR - CUSTOS HORÁRIOS DE MÁQUINAS E EQUIPAMENTOS	CHI	0,0073000	25,33	0,18		
Insumo	00001607	SINAPI	CONJUNTO ARRUELAS DE VEDACAO 5/16" PARA TELHA FIBROCIMENTO (UMA ARRUELA METALICA E UMA ARRUELA PVC - CONICAS)	Material	CJ	1,2600000	0,21	0,26		
Insumo	00004302	SINAPI	PARAFUSO ZINCADO ROSCA SOBERBA, CABECA SEXTAVADA, 5/16 " X 250 MM, PARA FIXACAO DE TELHA EM MADEIRA	Material	UN	1,2600000	3,20	4,03		
Insumo	00007194	SINAPI	TELHA DE FIBROCIMENTO ONDULADA E = 6 MM, DE 2,44 X 1,10 M (SEM AMIANTO)	Material	m²	1,3570000	34,99	47,48		
				MO sem LS =>		2,53	LS =>	2,13	MO com LS =>	4,66
				Valor do BDI =>		16,28			Valor com BDI =>	74,20

5.2.1	Código	Banco	Descrição	Tipo	Und	Quant.	Valor Unit	Total
Composição	94223	SINAPI	CUMEEIRA PARA TELHA DE FIBROCIMENTO ONDULADA E = 6 MM, INCLUSO ACESSÓRIOS DE FIXAÇÃO E IÇAMENTO. AF_07/2019	COBE - COBERTURA	M	1,0000000	93,22	93,22
Composição Auxiliar	88316	SINAPI	SERVENTE COM ENCARGOS COMPLEMENTARES	SEDI - SERVIÇOS DIVERSOS	H	0,0730000	18,14	1,32

COMISSÃO REGIONAL DE OBRAS DA 7ª REGIÃO MILITAR
CNPJ: 09.547.347/0001-23

Composição Auxiliar	88323	SINAPI	TELHADISTA COM ENCARGOS COMPLEMENTARES	SEDI - SERVIÇOS DIVERSOS	H	0,0600000	22,07	1,32
Composição Auxiliar	93281	SINAPI	GUINCHO ELÉTRICO DE COLUNA, CAPACIDADE 400 KG, COM MOTO FREIO, MOTOR TRIFÁSICO DE 1,25 CV - CHP DIURNO. AF_03/2016	CHOR - CUSTOS HORÁRIOS DE MÁQUINAS E EQUIPAMENTOS	CHP	0,0018000	26,45	0,04
Composição Auxiliar	93282	SINAPI	GUINCHO ELÉTRICO DE COLUNA, CAPACIDADE 400 KG, COM MOTO FREIO, MOTOR TRIFÁSICO DE 1,25 CV - CHI DIURNO. AF_03/2016	CHOR - CUSTOS HORÁRIOS DE MÁQUINAS E EQUIPAMENTOS	CHI	0,0026000	25,33	0,06
Insumo	00001607	SINAPI	CONJUNTO ARRUELAS DE VEDACAO 5/16" PARA TELHA FIBROCIMENTO (UMA ARRUELA METALICA E UMA ARRUELA PVC - CONICAS)	Material	CJ	4,2000000	0,21	0,88
Insumo	00004302	SINAPI	PARAFUSO ZINCADO ROSCA SOBERBA, CABECA SEXTAVADA, 5/16 " X 250 MM, PARA FIXACAO DE TELHA EM MADEIRA	Material	UN	4,2000000	3,20	13,44
Insumo	00007219	SINAPI	CUMEEIRA UNIVERSAL PARA TELHA ONDULADA DE FIBROCIMENTO, E = 6 MM, ABA 210 MM, COMPRIMENTO 1100 MM (SEM AMIANTO)	Material	UN	1,0290000	74,02	76,16

MO sem LS => 1,12 LS => 0,95 MO com LS => 2,07

Valor do BDI => 26,21 Valor com BDI => 119,43

5.3.1	Código	Banco	Descrição	Tipo	Und	Quant.	Valor Unit	Total
Composição	94228	SINAPI	CALHA EM CHAPA DE AÇO GALVANIZADO NÚMERO 24, DESENVOLVIMENTO DE 50 CM, INCLUSO TRANSPORTE VERTICAL. AF_07/2019	COBE - COBERTURA	M	1,0000000	74,56	74,56
Composição Auxiliar	88316	SINAPI	SERVENTE COM ENCARGOS COMPLEMENTARES	SEDI - SERVIÇOS DIVERSOS	H	0,3710000	18,14	6,72
Composição Auxiliar	88323	SINAPI	TELHADISTA COM ENCARGOS COMPLEMENTARES	SEDI - SERVIÇOS DIVERSOS	H	0,2770000	22,07	6,11
Composição Auxiliar	93281	SINAPI	GUINCHO ELÉTRICO DE COLUNA, CAPACIDADE 400 KG, COM MOTO FREIO, MOTOR TRIFÁSICO DE 1,25 CV - CHP DIURNO. AF_03/2016	CHOR - CUSTOS HORÁRIOS DE MÁQUINAS E EQUIPAMENTOS	CHP	0,0132000	26,45	0,34
Composição Auxiliar	93282	SINAPI	GUINCHO ELÉTRICO DE COLUNA, CAPACIDADE 400 KG, COM MOTO FREIO, MOTOR TRIFÁSICO DE 1,25 CV - CHI DIURNO. AF_03/2016	CHOR - CUSTOS HORÁRIOS DE MÁQUINAS E EQUIPAMENTOS	CHI	0,0183000	25,33	0,46
Insumo	00000142	SINAPI	SELANTE ELASTICO MONOCOMPONENTE A BASE DE POLIURETANO (PU) PARA JUNTAS DIVERSAS	Material	310ML	0,0810000	37,45	3,03
Insumo	00005061	SINAPI	PREGO DE ACO POLIDO COM CABECA 18 X 27 (2 1/2 X 10)	Material	KG	0,0130000	15,90	0,20
Insumo	00005104	SINAPI	REBITE DE ALUMINIO VAZADO DE REPUXO, 3,2 X 8 MM (1KG = 1025 UNIDADES)	Material	KG	0,0024000	60,21	0,14
Insumo	00013388	SINAPI	SOLDA EM BARRA DE ESTANHO-CHUMBO 50/50	Material	KG	0,0900000	126,96	11,42
Insumo	00040783	SINAPI	CALHA QUADRADA DE CHAPA DE ACO GALVANIZADA NUM 24, CORTE 50 CM	Material	M	1,0500000	43,95	46,14

MO sem LS => 5,60 LS => 4,72 MO com LS => 10,32

Valor do BDI => 20,96 Valor com BDI => 95,52

5.4.1	Código	Banco	Descrição	Tipo	Und	Quant.	Valor Unit	Total
Composição	101979	SINAPI	CHAPIM (RUFO CAPA) EM AÇO GALVANIZADO, CORTE 33. AF_11/2020	REVE - REVESTIMENTO E TRATAMENTO DE SUPERFÍCIES	M	1,0000000	39,63	39,63

COMISSÃO REGIONAL DE OBRAS DA 7ª REGIÃO MILITAR
CNPJ: 09.547.347/0001-23

Composição Auxiliar	88309	SINAPI	PEDREIRO COM ENCARGOS COMPLEMENTARES	SEDI - SERVIÇOS DIVERSOS	H	0,1790000	22,63	4,05
Composição Auxiliar	88316	SINAPI	SERVENTE COM ENCARGOS COMPLEMENTARES	SEDI - SERVIÇOS DIVERSOS	H	0,0900000	18,14	1,63
Insumo	00000142	SINAPI	SELANTE ELASTICO MONOCOMPONENTE A BASE DE POLIURETANO (PU) PARA JUNTAS DIVERSAS	Material	310ML	0,0920000	37,45	3,44
Insumo	00001113	SINAPI	RUFO EXTERNO/INTERNO DE CHAPA DE ACO GALVANIZADA NUM 26, CORTE 33 CM	Material	M	1,1500000	26,16	30,08
Insumo	00011950	SINAPI	BUCHA DE NYLON SEM ABA S6, COM PARAFUSO DE 4,20 X 40 MM EM ACO ZINCADO COM ROSCA SOBERBA, CABECA CHATA E FENDA PHILLIPS	Material	UN	1,3300000	0,33	0,43

MO sem LS => 2,35 LS => 1,99 MO com LS => 4,34

Valor do BDI => 11,14 Valor com BDI => 50,77

5.5.1	Código	Banco	Descrição	Tipo	Und	Quant.	Valor Unit	Total
Composição	100384	SINAPI	FABRICAÇÃO E INSTALAÇÃO DE PONTALETES DE MADEIRA NÃO APARELHADA PARA TELHADOS COM ATÉ 2 ÁGUAS E COM TELHA ONDULADA DE FIBROCIMENTO, ALUMÍNIO OU PLÁSTICA EM EDIFÍCIO INSTITUCIONAL TÉRREO, INCLUSO TRANSPORTE VERTICAL. AF_07/2019	COBE - COBERTURA	m²	1,0000000	27,30	27,30
Composição Auxiliar	88239	SINAPI	AJUDANTE DE CARPINTEIRO COM ENCARGOS COMPLEMENTARES	SEDI - SERVIÇOS DIVERSOS	H	0,0890000	18,84	1,67
Composição Auxiliar	88262	SINAPI	CARPINTEIRO DE FORMAS COM ENCARGOS COMPLEMENTARES	SEDI - SERVIÇOS DIVERSOS	H	0,1900000	22,29	4,23
Composição Auxiliar	93281	SINAPI	GUINCHO ELÉTRICO DE COLUNA, CAPACIDADE 400 KG, COM MOTO FREIO, MOTOR TRIFÁSICO DE 1,25 CV - CHP DIURNO. AF_03/2016	CHOR - CUSTOS HORÁRIOS DE MÁQUINAS E EQUIPAMENTOS	CHP	0,0063000	26,45	0,16
Composição Auxiliar	93282	SINAPI	GUINCHO ELÉTRICO DE COLUNA, CAPACIDADE 400 KG, COM MOTO FREIO, MOTOR TRIFÁSICO DE 1,25 CV - CHI DIURNO. AF_03/2016	CHOR - CUSTOS HORÁRIOS DE MÁQUINAS E EQUIPAMENTOS	CHI	0,0088000	25,33	0,22
Insumo	00004425	SINAPI	VIGA NAO APARELHADA *6 X 12* CM, EM MACARANDUBA/MASSARANDUBA, ANGELIM OU EQUIVALENTE DA REGIAO - BRUTA	Material	M	0,2150000	31,20	6,70
Insumo	00004430	SINAPI	CAIBRO NAO APARELHADO *5 X 6* CM, EM MACARANDUBA/MASSARANDUBA, ANGELIM OU EQUIVALENTE DA REGIAO - BRUTA	Material	M	0,5330000	14,75	7,86
Insumo	00004472	SINAPI	VIGA NAO APARELHADA *6 X 16* CM, EM MACARANDUBA/MASSARANDUBA, ANGELIM OU EQUIVALENTE DA REGIAO - BRUTA	Material	M	0,1160000	38,97	4,52
Insumo	00005075	SINAPI	PREGO DE ACO POLIDO COM CABECA 18 X 30 (2 3/4 X 10)	Material	KG	0,1200000	16,17	1,94

MO sem LS => 2,64 LS => 2,22 MO com LS => 4,86

Valor do BDI => 7,67 Valor com BDI => 34,97

6.1.1	Código	Banco	Descrição	Tipo	Und	Quant.	Valor Unit	Total
Composição	98566	SINAPI	PROTEÇÃO MECÂNICA DE SUPERFÍCIE VERTICAL COM ARGAMASSA DE CIMENTO E AREIA, TRAÇO 1:3, E=3CM. AF_06/2018	IMPE - IMPERMEABILIZAÇÕES E PROTEÇÕES DIVERSAS	m²	1,0000000	65,15	65,15

COMISSÃO REGIONAL DE OBRAS DA 7ª REGIÃO MILITAR
CNPJ: 09.547.347/0001-23

Composição Auxiliar	87372	SINAPI	ARGAMASSA TRAÇO 1:3 (EM VOLUME DE CIMENTO E AREIA MÉDIA ÚMIDA) PARA CONTRAPISO, PREPARO MANUAL. AF_08/2019	SEDI - SERVIÇOS DIVERSOS	m³	0,0350000	767,09	26,84
Composição Auxiliar	88309	SINAPI	PEDREIRO COM ENCARGOS COMPLEMENTARES	SEDI - SERVIÇOS DIVERSOS	H	0,7525000	22,63	17,02
Composição Auxiliar	88316	SINAPI	SERVENTE COM ENCARGOS COMPLEMENTARES	SEDI - SERVIÇOS DIVERSOS	H	0,1697000	18,14	3,07
Insumo	00010931	SINAPI	TELA DE ARAME GALVANIZADA, HEXAGONAL, FIO 0,56 MM (24 BWG), MALHA 1/2", H = 1 M	Material	m²	1,0500000	17,36	18,22

MO sem LS => 11,34 LS => 9,57 MO com LS => 20,91

Valor do BDI => 18,32 Valor com BDI => 83,47

6.1.2	Código	Banco	Descrição	Tipo	Und	Quant.	Valor Unit	Total
Composição	98565	SINAPI	PROTEÇÃO MECÂNICA DE SUPERFÍCIE HORIZONTAL COM ARGAMASSA DE CIMENTO E AREIA, TRAÇO 1:3, E=3CM. AF_09/2023	IMPE - IMPERMEABILIZAÇÕES E PROTEÇÕES DIVERSAS	m²	1,0000000	47,69	47,69
Composição Auxiliar	87372	SINAPI	ARGAMASSA TRAÇO 1:3 (EM VOLUME DE CIMENTO E AREIA MÉDIA ÚMIDA) PARA CONTRAPISO, PREPARO MANUAL. AF_08/2019	SEDI - SERVIÇOS DIVERSOS	m³	0,0350000	767,09	26,84
Composição Auxiliar	88309	SINAPI	PEDREIRO COM ENCARGOS COMPLEMENTARES	SEDI - SERVIÇOS DIVERSOS	H	0,6912000	22,63	15,64
Composição Auxiliar	88316	SINAPI	SERVENTE COM ENCARGOS COMPLEMENTARES	SEDI - SERVIÇOS DIVERSOS	H	0,1558000	18,14	2,82
Insumo	00038365	SINAPI	CAMADA SEPARADORA DE FILME DE POLIETILENO 20 A 25 MICRA	Material	m²	1,0400000	2,30	2,39

MO sem LS => 10,65 LS => 8,99 MO com LS => 19,64

Valor do BDI => 13,41 Valor com BDI => 61,10

6.1.3	Código	Banco	Descrição	Tipo	Und	Quant.	Valor Unit	Total
Composição	98557	SINAPI	IMPERMEABILIZAÇÃO DE SUPERFÍCIE COM EMULSÃO ASFÁLTICA, 2 DEMÃOS. AF_09/2023	IMPE - IMPERMEABILIZAÇÕES E PROTEÇÕES DIVERSAS	m²	1,0000000	41,32	41,32
Composição Auxiliar	88243	SINAPI	AJUDANTE ESPECIALIZADO COM ENCARGOS COMPLEMENTARES	SEDI - SERVIÇOS DIVERSOS	H	0,0969000	18,92	1,83
Composição Auxiliar	88270	SINAPI	IMPERMEABILIZADOR COM ENCARGOS COMPLEMENTARES	SEDI - SERVIÇOS DIVERSOS	H	0,4299000	22,63	9,72
Insumo	00000626	SINAPI	MANTA LIQUIDA DE BASE ASFALTICA MODIFICADA COM A ADICAO DE ELASTOMEROS DILUIDOS EM SOLVENTE ORGANICO, APLICACAO A FRIO (MEMBRANA IMPERMEABILIZANTE ASFASTICA)	Material	KG	1,5000000	19,85	29,77

MO sem LS => 4,84 LS => 4,09 MO com LS => 8,93

Valor do BDI => 11,61 Valor com BDI => 52,93

7.1.1	Código	Banco	Descrição	Tipo	Und	Quant.	Valor Unit	Total
Composição	88496	SINAPI	EMASSAMENTO COM MASSA LÁTEX, APLICAÇÃO EM TETO, DUAS DEMÃOS, LIXAMENTO MANUAL. AF_04/2023	PINT - PINTURAS	m²	1,0000000	25,54	25,54
Composição Auxiliar	88310	SINAPI	PINTOR COM ENCARGOS COMPLEMENTARES	SEDI - SERVIÇOS DIVERSOS	H	0,7419000	24,14	17,90
Composição Auxiliar	88316	SINAPI	SERVENTE COM ENCARGOS COMPLEMENTARES	SEDI - SERVIÇOS DIVERSOS	H	0,2473000	18,14	4,48

COMISSÃO REGIONAL DE OBRAS DA 7ª REGIÃO MILITAR
CNPJ: 09.547.347/0001-23

Insumo	00003767	SINAPI	LIXA EM FOLHA PARA PAREDE OU MADEIRA, NUMERO 120, COR VERMELHA	Material	UN	0,0802000	0,78	0,06
Insumo	00043626	SINAPI	MASSA CORRIDA PARA SUPERFICIES DE AMBIENTES INTERNOS	Material	KG	1,3389000	2,32	3,10
				MO sem LS =>		8,81	LS =>	7,44
							MO com LS =>	16,25
				Valor do BDI =>		7,18	Valor com BDI =>	32,72

7.1.2	Código	Banco	Descrição	Tipo	Und	Quant.	Valor Unit	Total
Composição	88484	SINAPI	FUNDO SELADOR ACRÍLICO, APLICAÇÃO MANUAL EM TETO, UMA DEMÃO. AF_04/2023	PINT - PINTURAS	m²	1,0000000	4,87	4,87
Composição Auxiliar	88310	SINAPI	PINTOR COM ENCARGOS COMPLEMENTARES	SEDI - SERVIÇOS DIVERSOS	H	0,0927000	24,14	2,23
Composição Auxiliar	88316	SINAPI	SERVENTE COM ENCARGOS COMPLEMENTARES	SEDI - SERVIÇOS DIVERSOS	H	0,0309000	18,14	0,56
Insumo	00006085	SINAPI	SELADOR ACRILICO OPACO PREMIUM INTERIOR/EXTERIOR	Material	L	0,1666000	12,50	2,08
				MO sem LS =>		1,10	LS =>	0,92
							MO com LS =>	2,02
				Valor do BDI =>		1,36	Valor com BDI =>	6,23

7.1.3	Código	Banco	Descrição	Tipo	Und	Quant.	Valor Unit	Total
Composição	88488	SINAPI	PINTURA LÁTEX ACRÍLICA PREMIUM, APLICAÇÃO MANUAL EM TETO, DUAS DEMÃOS. AF_04/2023	PINT - PINTURAS	m²	1,0000000	14,50	14,50
Composição Auxiliar	88310	SINAPI	PINTOR COM ENCARGOS COMPLEMENTARES	SEDI - SERVIÇOS DIVERSOS	H	0,2270000	24,14	5,47
Composição Auxiliar	88316	SINAPI	SERVENTE COM ENCARGOS COMPLEMENTARES	SEDI - SERVIÇOS DIVERSOS	H	0,0757000	18,14	1,37
Insumo	00007356	SINAPI	TINTA LATEX ACRILICA PREMIUM, COR BRANCO FOSCO	Material	L	0,2285000	33,54	7,66
				MO sem LS =>		2,70	LS =>	2,27
							MO com LS =>	4,97
				Valor do BDI =>		4,07	Valor com BDI =>	18,57

7.2.1	Código	Banco	Descrição	Tipo	Und	Quant.	Valor Unit	Total
Composição	88497	SINAPI	EMASSAMENTO COM MASSA LÁTEX, APLICAÇÃO EM PAREDE, DUAS DEMÃOS, LIXAMENTO MANUAL. AF_04/2023	PINT - PINTURAS	m²	1,0000000	14,05	14,05
Composição Auxiliar	88310	SINAPI	PINTOR COM ENCARGOS COMPLEMENTARES	SEDI - SERVIÇOS DIVERSOS	H	0,3610000	24,14	8,71
Composição Auxiliar	88316	SINAPI	SERVENTE COM ENCARGOS COMPLEMENTARES	SEDI - SERVIÇOS DIVERSOS	H	0,1203000	18,14	2,18
Insumo	00003767	SINAPI	LIXA EM FOLHA PARA PAREDE OU MADEIRA, NUMERO 120, COR VERMELHA	Material	UN	0,0802000	0,78	0,06
Insumo	00043626	SINAPI	MASSA CORRIDA PARA SUPERFICIES DE AMBIENTES INTERNOS	Material	KG	1,3389000	2,32	3,10
				MO sem LS =>		4,29	LS =>	3,61
							MO com LS =>	7,90
				Valor do BDI =>		3,95	Valor com BDI =>	18,00

7.2.2	Código	Banco	Descrição	Tipo	Und	Quant.	Valor Unit	Total
Composição	88485	SINAPI	FUNDO SELADOR ACRÍLICO, APLICAÇÃO MANUAL EM PAREDE, UMA DEMÃO. AF_04/2023	PINT - PINTURAS	m²	1,0000000	4,08	4,08

COMISSÃO REGIONAL DE OBRAS DA 7ª REGIÃO MILITAR
CNPJ: 09.547.347/0001-23

Composição Auxiliar	88310	SINAPI	PINTOR COM ENCARGOS COMPLEMENTARES	SEDI - SERVIÇOS DIVERSOS	H	0,0666000	24,14	1,60		
Composição Auxiliar	88316	SINAPI	SERVENTE COM ENCARGOS COMPLEMENTARES	SEDI - SERVIÇOS DIVERSOS	H	0,0222000	18,14	0,40		
Insumo	00006085	SINAPI	SELADOR ACRILICO OPACO PREMIUM INTERIOR/EXTERIOR	Material	L	0,1666000	12,50	2,08		
				MO sem LS =>		0,79	LS =>	0,66	MO com LS =>	1,45
				Valor do BDI =>		1,14		Valor com BDI =>		5,22

7.2.3	Código	Banco	Descrição	Tipo	Und	Quant.	Valor Unit	Total		
Composição	88489	SINAPI	PINTURA LÁTEX ACRÍLICA PREMIUM, APLICAÇÃO MANUAL EM PAREDES, DUAS DEMÃOS. AF_04/2023	PINT - PINTURAS	m²	1,0000000	12,57	12,57		
Composição Auxiliar	88310	SINAPI	PINTOR COM ENCARGOS COMPLEMENTARES	SEDI - SERVIÇOS DIVERSOS	H	0,1631000	24,14	3,93		
Composição Auxiliar	88316	SINAPI	SERVENTE COM ENCARGOS COMPLEMENTARES	SEDI - SERVIÇOS DIVERSOS	H	0,0544000	18,14	0,98		
Insumo	00007356	SINAPI	TINTA LATEX ACRILICA PREMIUM, COR BRANCO FOSCO	Material	L	0,2285000	33,54	7,66		
				MO sem LS =>		1,94	LS =>	1,63	MO com LS =>	3,57
				Valor do BDI =>		3,53		Valor com BDI =>		16,10

7.3.1	Código	Banco	Descrição	Tipo	Und	Quant.	Valor Unit	Total		
Composição	102234	SINAPI	PINTURA IMUNIZANTE PARA MADEIRA, 2 DEMÃOS. AF_01/2021	PINT - PINTURAS	m²	1,0000000	20,70	20,70		
Composição Auxiliar	88310	SINAPI	PINTOR COM ENCARGOS COMPLEMENTARES	SEDI - SERVIÇOS DIVERSOS	H	0,4529000	24,14	10,93		
Insumo	00007340	SINAPI	IMUNIZANTE PARA MADEIRA, INCOLOR	Material	L	0,3257000	30,01	9,77		
				MO sem LS =>		4,30	LS =>	3,62	MO com LS =>	7,92
				Valor do BDI =>		5,82		Valor com BDI =>		26,52

Composições Auxiliares

	Código	Banco	Descrição	Tipo	Und	Quant.	Valor Unit	Total		
Composição	COMP0098	Próprio	(ADAP SETOP IIO-CON-005) - MOBILIZAÇÃO E DESMOBILIZAÇÃO DE CONTAINER, INCLUSIVE INSTALAÇÃO E TRANSPORTE COM CAMINHÃO GUINDAUTO (MUNCK)	IIO	un	1,0000000	680,00	680,00		
Insumo	MATED-11185	SETOP	MOBILIZAÇÃO E DESMOBILIZAÇÃO DE CONTAINER, INCLUSIVE INSTALAÇÃO E TRANSPORTE COM CAMINHÃO GUINDAUTO (MUNCK)	Material	vb	1,0000000	680,00	680,00		
				MO sem LS =>		0,00	LS =>	0,00	MO com LS =>	0,00
				Valor do BDI =>		191,21		Valor com BDI =>		871,21

	Código	Banco	Descrição	Tipo	Und	Quant.	Valor Unit	Total
--	--------	-------	-----------	------	-----	--------	------------	-------

COMISSÃO REGIONAL DE OBRAS DA 7ª REGIÃO MILITAR
CNPJ: 09.547.347/0001-23

Composição	91785	SINAPI	(COMPOSIÇÃO REPRESENTATIVA) DO SERVIÇO DE INSTALAÇÃO DE TUBOS DE PVC, SOLDÁVEL, ÁGUA FRIA, DN 25 MM (INSTALADO EM RAMAL, SUB-RAMAL, RAMAL DE DISTRIBUIÇÃO OU PRUMADA), INCLUSIVE CONEXÕES, CORTES E FIXAÇÕES, PARA PRÉDIOS. AF_10/2015	INHI - INSTALAÇÕES HIDROSANITÁRIAS	M	1,0000000	38,29	38,29
Composição Auxiliar	89356	SINAPI	TUBO, PVC, SOLDÁVEL, DN 25MM, INSTALADO EM RAMAL OU SUB-RAMAL DE ÁGUA - FORNECIMENTO E INSTALAÇÃO. AF_12/2014	INHI - INSTALAÇÕES HIDROSANITÁRIAS	M	0,7940000	19,89	15,79
Composição Auxiliar	89362	SINAPI	JOELHO 90 GRAUS, PVC, SOLDÁVEL, DN 25MM, INSTALADO EM RAMAL OU SUB-RAMAL DE ÁGUA - FORNECIMENTO E INSTALAÇÃO. AF_12/2014	INHI - INSTALAÇÕES HIDROSANITÁRIAS	UN	0,6543000	7,84	5,12
Composição Auxiliar	89366	SINAPI	JOELHO 90 GRAUS COM BUCHA DE LATÃO, PVC, SOLDÁVEL, DN 25MM, X 3/4"INSTALADO EM RAMAL OU SUB-RAMAL DE ÁGUA - FORNECIMENTO E INSTALAÇÃO. AF_12/2014	INHI - INSTALAÇÕES HIDROSANITÁRIAS	UN	0,1694000	14,72	2,49
Composição Auxiliar	89378	SINAPI	LUVA, PVC, SOLDÁVEL, DN 25MM, INSTALADO EM RAMAL OU SUB-RAMAL DE ÁGUA - FORNECIMENTO E INSTALAÇÃO. AF_12/2014	INHI - INSTALAÇÕES HIDROSANITÁRIAS	UN	0,0773000	5,89	0,45
Composição Auxiliar	89383	SINAPI	ADAPTADOR CURTO COM BOLSA E ROSCA PARA REGISTRO, PVC, SOLDÁVEL, DN 25MM X 3/4," INSTALADO EM RAMAL OU SUB-RAMAL DE ÁGUA - FORNECIMENTO E INSTALAÇÃO. AF_12/2014	INHI - INSTALAÇÕES HIDROSANITÁRIAS	UN	0,6522000	5,55	3,61
Composição Auxiliar	89395	SINAPI	TE, PVC, SOLDÁVEL, DN 25MM, INSTALADO EM RAMAL OU SUB-RAMAL DE ÁGUA - FORNECIMENTO E INSTALAÇÃO. AF_12/2014	INHI - INSTALAÇÕES HIDROSANITÁRIAS	UN	0,3037000	10,87	3,30
Composição Auxiliar	89396	SINAPI	TÊ COM BUCHA DE LATÃO NA BOLSA CENTRAL, PVC, SOLDÁVEL, DN 25MM X 1/2," INSTALADO EM RAMAL OU SUB-RAMAL DE ÁGUA - FORNECIMENTO E INSTALAÇÃO. AF_12/2014	INHI - INSTALAÇÕES HIDROSANITÁRIAS	UN	0,0168000	18,45	0,30
Composição Auxiliar	89400	SINAPI	TÊ DE REDUÇÃO, PVC, SOLDÁVEL, DN 32MM X 25MM, INSTALADO EM RAMAL OU SUB-RAMAL DE ÁGUA - FORNECIMENTO E INSTALAÇÃO. AF_12/2014	INHI - INSTALAÇÕES HIDROSANITÁRIAS	UN	0,0115000	17,47	0,20
Composição Auxiliar	89402	SINAPI	TUBO, PVC, SOLDÁVEL, DN 25MM, INSTALADO EM RAMAL DE DISTRIBUIÇÃO DE ÁGUA - FORNECIMENTO E INSTALAÇÃO. AF_12/2014	INHI - INSTALAÇÕES HIDROSANITÁRIAS	M	0,0780000	10,86	0,84
Composição Auxiliar	89408	SINAPI	JOELHO 90 GRAUS, PVC, SOLDÁVEL, DN 25MM, INSTALADO EM RAMAL DE DISTRIBUIÇÃO DE ÁGUA - FORNECIMENTO E INSTALAÇÃO. AF_12/2014	INHI - INSTALAÇÕES HIDROSANITÁRIAS	UN	0,0076000	7,19	0,05
Composição Auxiliar	89424	SINAPI	LUVA, PVC, SOLDÁVEL, DN 25MM, INSTALADO EM RAMAL DE DISTRIBUIÇÃO DE ÁGUA - FORNECIMENTO E INSTALAÇÃO. AF_12/2014	INHI - INSTALAÇÕES HIDROSANITÁRIAS	UN	0,0135000	5,46	0,07
Composição Auxiliar	89440	SINAPI	TE, PVC, SOLDÁVEL, DN 25MM, INSTALADO EM RAMAL DE DISTRIBUIÇÃO DE ÁGUA - FORNECIMENTO E INSTALAÇÃO. AF_12/2014	INHI - INSTALAÇÕES HIDROSANITÁRIAS	UN	0,0017000	10,00	0,01
Composição Auxiliar	89445	SINAPI	TÊ DE REDUÇÃO, PVC, SOLDÁVEL, DN 32MM X 25MM, INSTALADO EM RAMAL DE DISTRIBUIÇÃO DE ÁGUA - FORNECIMENTO E INSTALAÇÃO. AF_12/2014	INHI - INSTALAÇÕES HIDROSANITÁRIAS	UN	0,0034000	16,51	0,05
Composição Auxiliar	89446	SINAPI	TUBO, PVC, SOLDÁVEL, DN 25MM, INSTALADO EM PRUMADA DE ÁGUA - FORNECIMENTO E INSTALAÇÃO. AF_12/2014	INHI - INSTALAÇÕES HIDROSANITÁRIAS	M	0,1280000	5,19	0,66

COMISSÃO REGIONAL DE OBRAS DA 7ª REGIÃO MILITAR
CNPJ: 09.547.347/0001-23

Composição Auxiliar	89481	SINAPI	JOELHO 90 GRAUS, PVC, SOLDÁVEL, DN 25MM, INSTALADO EM PRUMADA DE ÁGUA - FORNECIMENTO E INSTALAÇÃO. AF_12/2014	INHI - INSTALAÇÕES HIDROS SANITÁRIAS	UN	0,0670000	4,51	0,30
Composição Auxiliar	89528	SINAPI	LUVA, PVC, SOLDÁVEL, DN 25MM, INSTALADO EM PRUMADA DE ÁGUA - FORNECIMENTO E INSTALAÇÃO. AF_12/2014	INHI - INSTALAÇÕES HIDROS SANITÁRIAS	UN	0,0135000	3,66	0,04
Composição Auxiliar	89532	SINAPI	LUVA DE REDUÇÃO, PVC, SOLDÁVEL, DN 32MM X 25MM, INSTALADO EM PRUMADA DE ÁGUA - FORNECIMENTO E INSTALAÇÃO. AF_12/2014	INHI - INSTALAÇÕES HIDROS SANITÁRIAS	UN	0,0461000	6,36	0,29
Composição Auxiliar	89622	SINAPI	TÊ DE REDUÇÃO, PVC, SOLDÁVEL, DN 32MM X 25MM, INSTALADO EM PRUMADA DE ÁGUA - FORNECIMENTO E INSTALAÇÃO. AF_12/2014	INHI - INSTALAÇÕES HIDROS SANITÁRIAS	UN	0,0385000	12,65	0,48
Composição Auxiliar	89627	SINAPI	TÊ DE REDUÇÃO, PVC, SOLDÁVEL, DN 50MM X 25MM, INSTALADO EM PRUMADA DE ÁGUA - FORNECIMENTO E INSTALAÇÃO. AF_12/2014	INHI - INSTALAÇÕES HIDROS SANITÁRIAS	UN	0,0031000	18,14	0,05
Composição Auxiliar	90436	SINAPI	FURO EM ALVENARIA PARA DIÂMETROS MENORES OU IGUAIS A 40 MM. AF_05/2015	INHI - INSTALAÇÕES HIDROS SANITÁRIAS	UN	0,0083000	11,80	0,09
Composição Auxiliar	90443	SINAPI	RASGO EM ALVENARIA PARA RAMAIS/ DISTRIBUIÇÃO COM DIAMETROS MENORES OU IGUAIS A 40 MM. AF_05/2015	INHI - INSTALAÇÕES HIDROS SANITÁRIAS	M	0,2006000	6,34	1,27
Composição Auxiliar	90453	SINAPI	PASSANTE TIPO TUBO DE DIÂMETRO MENOR OU IGUAL A 40 MM, FIXADO EM LAJE. AF_05/2015	INHI - INSTALAÇÕES HIDROS SANITÁRIAS	UN	0,0071000	3,14	0,02
Composição Auxiliar	90466	SINAPI	CHUMBAMENTO LINEAR EM ALVENARIA PARA RAMAIS/DISTRIBUIÇÃO COM DIÂMETROS MENORES OU IGUAIS A 40 MM. AF_05/2015	INHI - INSTALAÇÕES HIDROS SANITÁRIAS	M	0,2006000	12,72	2,55
Composição Auxiliar	91185	SINAPI	FIXAÇÃO DE TUBOS HORIZONTAIS DE PVC, CPVC OU COBRE DIÂMETROS MENORES OU IGUAIS A 40 MM COM ABRAÇADEIRA METÁLICA FLEXÍVEL 18 MM, FIXADA DIRETAMENTE NA LAJE. AF_05/2015	INHI - INSTALAÇÕES HIDROS SANITÁRIAS	M	0,0092000	21,60	0,19
Composição Auxiliar	91190	SINAPI	CHUMBAMENTO PONTUAL EM PASSAGEM DE TUBO COM DIÂMETRO MENOR OU IGUAL A 40 MM. AF_05/2015	INHI - INSTALAÇÕES HIDROS SANITÁRIAS	UN	0,0083000	8,99	0,07

MO sem LS => 11,64 LS => 9,81 MO com LS => 21,45

Valor do BDI => 10,76 Valor com BDI => 49,05

	Código	Banco	Descrição	Tipo	Und	Quant.	Valor Unit	Total
Composição	89383	SINAPI	ADAPTADOR CURTO COM BOLSA E ROSCA PARA REGISTRO, PVC, SOLDÁVEL, DN 25MM X 3/4", INSTALADO EM RAMAL OU SUB-RAMAL DE ÁGUA - FORNECIMENTO E INSTALAÇÃO. AF_12/2014	INHI - INSTALAÇÕES HIDROS SANITÁRIAS	UN	1,0000000	5,55	5,55
Composição Auxiliar	88248	SINAPI	AUXILIAR DE ENCANADOR OU BOMBEIRO HIDRÁULICO COM ENCARGOS COMPLEMENTARES	SEDI - SERVIÇOS DIVERSOS	H	0,0944000	18,34	1,73
Composição Auxiliar	88267	SINAPI	ENCANADOR OU BOMBEIRO HIDRÁULICO COM ENCARGOS COMPLEMENTARES	SEDI - SERVIÇOS DIVERSOS	H	0,0944000	21,87	2,06
Insumo	00000065	SINAPI	ADAPTADOR PVC SOLDAVEL CURTO COM BOLSA E ROSCA, 25 MM X 3/4", PARA AGUA FRIA	Material	UN	1,0000000	0,90	0,90
Insumo	00000122	SINAPI	ADESIVO PLASTICO PARA PVC, FRASCO COM *850* GR	Material	UN	0,0059000	57,70	0,34
Insumo	00020083	SINAPI	SOLUCAO PREPARADORA / LIMPADORA PARA PVC, FRASCO COM 1000 CM3	Material	UN	0,0070000	65,38	0,45
Insumo	00038383	SINAPI	LIXA D'AGUA EM FOLHA, GRAO 100	Material	UN	0,0315000	2,45	0,07

COMISSÃO REGIONAL DE OBRAS DA 7ª REGIÃO MILITAR
CNPJ: 09.547.347/0001-23

MO sem LS => 1,61 LS => 1,36 MO com LS => 2,97
Valor do BDI => 1,56 Valor com BDI => 7,11

	Código	Banco	Descrição	Tipo	Und	Quant.	Valor Unit	Total
Composição	88239	SINAPI	AJUDANTE DE CARPINTEIRO COM ENCARGOS COMPLEMENTARES	SEDI - SERVIÇOS DIVERSOS	H	1,0000000	18,84	18,84
Composição Auxiliar	95309	SINAPI	CURSO DE CAPACITAÇÃO PARA AJUDANTE DE CARPINTEIRO (ENCARGOS COMPLEMENTARES) - HORISTA	SEDI - SERVIÇOS DIVERSOS	H	1,0000000	0,23	0,23
Insumo	00006117	SINAPI	CARPINTEIRO AUXILIAR (HORISTA)	Mão de Obra	H	1,0000000	13,75	13,75
Insumo	00037370	SINAPI	ALIMENTACAO - HORISTA (COLETADO CAIXA)	Outros	H	1,0000000	1,02	1,02
Insumo	00037371	SINAPI	TRANSPORTE - HORISTA (COLETADO CAIXA)	Serviços	H	1,0000000	0,57	0,57
Insumo	00037372	SINAPI	EXAMES - HORISTA (COLETADO CAIXA)	Outros	H	1,0000000	1,34	1,34
Insumo	00037373	SINAPI	SEGURO - HORISTA (COLETADO CAIXA)	Taxas	H	1,0000000	0,01	0,01
Insumo	00043459	SINAPI	FERRAMENTAS - FAMILIA CARPINTEIRO DE FORMAS - HORISTA (ENCARGOS COMPLEMENTARES - COLETADO CAIXA)	Equipamento	H	1,0000000	0,49	0,49
Insumo	00043483	SINAPI	EPI - FAMILIA CARPINTEIRO DE FORMAS - HORISTA (ENCARGOS COMPLEMENTARES - COLETADO CAIXA)	Equipamento	H	1,0000000	1,43	1,43

MO sem LS => 7,58 LS => 6,40 MO com LS => 13,98
Valor do BDI => 5,29 Valor com BDI => 24,13

	Código	Banco	Descrição	Tipo	Und	Quant.	Valor Unit	Total
Composição	88243	SINAPI	AJUDANTE ESPECIALIZADO COM ENCARGOS COMPLEMENTARES	SEDI - SERVIÇOS DIVERSOS	H	1,0000000	18,92	18,92
Composição Auxiliar	95313	SINAPI	CURSO DE CAPACITAÇÃO PARA AJUDANTE ESPECIALIZADO (ENCARGOS COMPLEMENTARES) - HORISTA	SEDI - SERVIÇOS DIVERSOS	H	1,0000000	0,18	0,18
Insumo	00000242	SINAPI	AJUDANTE ESPECIALIZADO	Mão de Obra	H	1,0000000	13,86	13,86
Insumo	00037370	SINAPI	ALIMENTACAO - HORISTA (COLETADO CAIXA)	Outros	H	1,0000000	1,02	1,02
Insumo	00037371	SINAPI	TRANSPORTE - HORISTA (COLETADO CAIXA)	Serviços	H	1,0000000	0,57	0,57
Insumo	00037372	SINAPI	EXAMES - HORISTA (COLETADO CAIXA)	Outros	H	1,0000000	1,34	1,34
Insumo	00037373	SINAPI	SEGURO - HORISTA (COLETADO CAIXA)	Taxas	H	1,0000000	0,01	0,01
Insumo	00043467	SINAPI	FERRAMENTAS - FAMILIA SERVENTE - HORISTA (ENCARGOS COMPLEMENTARES - COLETADO CAIXA)	Equipamento	H	1,0000000	0,61	0,61
Insumo	00043491	SINAPI	EPI - FAMILIA SERVENTE - HORISTA (ENCARGOS COMPLEMENTARES - COLETADO CAIXA)	Equipamento	H	1,0000000	1,33	1,33

MO sem LS => 7,62 LS => 6,42 MO com LS => 14,04
Valor do BDI => 5,32 Valor com BDI => 24,24

	Código	Banco	Descrição	Tipo	Und	Quant.	Valor Unit	Total
--	--------	-------	-----------	------	-----	--------	------------	-------

COMISSÃO REGIONAL DE OBRAS DA 7ª REGIÃO MILITAR
CNPJ: 09.547.347/0001-23

Composição	87372	SINAPI	ARGAMASSA TRAÇO 1:3 (EM VOLUME DE CIMENTO E AREIA MÉDIA ÚMIDA) PARA CONTRAPISO, PREPARO MANUAL. AF_08/2019	SEDI - SERVIÇOS DIVERSOS	m³	1,0000000	767,09	767,09
Composição Auxiliar	88316	SINAPI	SERVENTE COM ENCARGOS COMPLEMENTARES	SEDI - SERVIÇOS DIVERSOS	H	11,6500000	18,14	211,33
Insumo	00000370	SINAPI	AREIA MEDIA - POSTO JAZIDA/FORNECEDOR (RETIRADO NA JAZIDA, SEM TRANSPORTE)	Material	m³	1,2500000	129,00	161,25
Insumo	00001379	SINAPI	CIMENTO PORTLAND COMPOSTO CP II-32	Material	KG	563,5900000	0,70	394,51

MO sem LS => 83,79 LS => 70,68 MO com LS => 154,47

Valor do BDI => 215,70 Valor com BDI => 982,79

	Código	Banco	Descrição	Tipo	Und	Quant.	Valor Unit	Total
Composição	88629	SINAPI	ARGAMASSA TRAÇO 1:3 (EM VOLUME DE CIMENTO E AREIA MÉDIA ÚMIDA), PREPARO MANUAL. AF_08/2019	SEDI - SERVIÇOS DIVERSOS	m³	1,0000000	631,55	631,55
Composição Auxiliar	88316	SINAPI	SERVENTE COM ENCARGOS COMPLEMENTARES	SEDI - SERVIÇOS DIVERSOS	H	8,5700000	18,14	155,45
Insumo	00000370	SINAPI	AREIA MEDIA - POSTO JAZIDA/FORNECEDOR (RETIRADO NA JAZIDA, SEM TRANSPORTE)	Material	m³	1,0700000	129,00	138,03
Insumo	00001379	SINAPI	CIMENTO PORTLAND COMPOSTO CP II-32	Material	KG	482,9600000	0,70	338,07

MO sem LS => 61,64 LS => 51,99 MO com LS => 113,63

Valor do BDI => 177,59 Valor com BDI => 809,14

	Código	Banco	Descrição	Tipo	Und	Quant.	Valor Unit	Total
Composição	90768	SINAPI	ARQUITETO DE OBRA JUNIOR COM ENCARGOS COMPLEMENTARES	SEDI - SERVIÇOS DIVERSOS	H	1,0000000	101,74	101,74
Composição Auxiliar	95394	SINAPI	CURSO DE CAPACITAÇÃO PARA ARQUITETO DE OBRA JÚNIOR (ENCARGOS COMPLEMENTARES) - HORISTA	SEDI - SERVIÇOS DIVERSOS	H	1,0000000	0,94	0,94
Insumo	00033939	SINAPI	ARQUITETO JUNIOR (HORISTA)	Mão de Obra	H	1,0000000	98,70	98,70
Insumo	00037372	SINAPI	EXAMES - HORISTA (COLETADO CAIXA)	Outros	H	1,0000000	1,34	1,34
Insumo	00037373	SINAPI	SEGURO - HORISTA (COLETADO CAIXA)	Taxas	H	1,0000000	0,01	0,01
Insumo	00043462	SINAPI	FERRAMENTAS - FAMILIA ENGENHEIRO CIVIL - HORISTA (ENCARGOS COMPLEMENTARES - COLETADO CAIXA)	Equipamento	H	1,0000000	0,01	0,01
Insumo	00043486	SINAPI	EPI - FAMILIA ENGENHEIRO CIVIL - HORISTA (ENCARGOS COMPLEMENTARES - COLETADO CAIXA)	Equipamento	H	1,0000000	0,74	0,74

MO sem LS => 54,05 LS => 45,59 MO com LS => 99,64

Valor do BDI => 28,60 Valor com BDI => 130,34

	Código	Banco	Descrição	Tipo	Und	Quant.	Valor Unit	Total
Composição	90769	SINAPI	ARQUITETO DE OBRA PLENO COM ENCARGOS COMPLEMENTARES	SEDI - SERVIÇOS DIVERSOS	H	1,0000000	107,66	107,66
Composição Auxiliar	95395	SINAPI	CURSO DE CAPACITAÇÃO PARA ARQUITETO DE OBRA PLENO (ENCARGOS COMPLEMENTARES) - HORISTA	SEDI - SERVIÇOS DIVERSOS	H	1,0000000	1,00	1,00
Insumo	00033952	SINAPI	ARQUITETO PLENO (HORISTA)	Mão de Obra	H	1,0000000	104,56	104,56

COMISSÃO REGIONAL DE OBRAS DA 7ª REGIÃO MILITAR
CNPJ: 09.547.347/0001-23

Insumo	00037372	SINAPI	EXAMES - HORISTA (COLETADO CAIXA)	Outros	H	1,0000000	1,34	1,34	
Insumo	00037373	SINAPI	SEGURO - HORISTA (COLETADO CAIXA)	Taxas	H	1,0000000	0,01	0,01	
Insumo	00043462	SINAPI	FERRAMENTAS - FAMILIA ENGENHEIRO CIVIL - HORISTA (ENCARGOS COMPLEMENTARES - COLETADO CAIXA)	Equipamento	H	1,0000000	0,01	0,01	
Insumo	00043486	SINAPI	EPI - FAMILIA ENGENHEIRO CIVIL - HORISTA (ENCARGOS COMPLEMENTARES - COLETADO CAIXA)	Equipamento	H	1,0000000	0,74	0,74	
				MO sem LS =>		57,26	LS =>	48,30 MO com LS =>	105,56
				Valor do BDI =>		30,27		Valor com BDI =>	137,93

	Código	Banco	Descrição	Tipo	Und	Quant.	Valor Unit	Total	
Composição	90770	SINAPI	ARQUITETO DE OBRA SENIOR COM ENCARGOS COMPLEMENTARES	SEDI - SERVIÇOS DIVERSOS	H	1,0000000	112,71	112,71	
Composição Auxiliar	95396	SINAPI	CURSO DE CAPACITAÇÃO PARA ARQUITETO DE OBRA SÊNIOR (ENCARGOS COMPLEMENTARES) - HORISTA	SEDI - SERVIÇOS DIVERSOS	H	1,0000000	1,04	1,04	
Insumo	00033953	SINAPI	ARQUITETO SENIOR (HORISTA)	Mão de Obra	H	1,0000000	109,57	109,57	
Insumo	00037372	SINAPI	EXAMES - HORISTA (COLETADO CAIXA)	Outros	H	1,0000000	1,34	1,34	
Insumo	00037373	SINAPI	SEGURO - HORISTA (COLETADO CAIXA)	Taxas	H	1,0000000	0,01	0,01	
Insumo	00043462	SINAPI	FERRAMENTAS - FAMILIA ENGENHEIRO CIVIL - HORISTA (ENCARGOS COMPLEMENTARES - COLETADO CAIXA)	Equipamento	H	1,0000000	0,01	0,01	
Insumo	00043486	SINAPI	EPI - FAMILIA ENGENHEIRO CIVIL - HORISTA (ENCARGOS COMPLEMENTARES - COLETADO CAIXA)	Equipamento	H	1,0000000	0,74	0,74	
				MO sem LS =>		60,00	LS =>	50,61 MO com LS =>	110,61
				Valor do BDI =>		31,69		Valor com BDI =>	144,40

	Código	Banco	Descrição	Tipo	Und	Quant.	Valor Unit	Total	
Composição	88246	SINAPI	ASSENTADOR DE TUBOS COM ENCARGOS COMPLEMENTARES	SEDI - SERVIÇOS DIVERSOS	H	1,0000000	19,88	19,88	
Composição Auxiliar	95315	SINAPI	CURSO DE CAPACITAÇÃO PARA ASSENTADOR DE TUBOS (ENCARGOS COMPLEMENTARES) - HORISTA	SEDI - SERVIÇOS DIVERSOS	H	1,0000000	0,26	0,26	
Insumo	00037370	SINAPI	ALIMENTACAO - HORISTA (COLETADO CAIXA)	Outros	H	1,0000000	1,02	1,02	
Insumo	00037371	SINAPI	TRANSPORTE - HORISTA (COLETADO CAIXA)	Serviços	H	1,0000000	0,57	0,57	
Insumo	00037372	SINAPI	EXAMES - HORISTA (COLETADO CAIXA)	Outros	H	1,0000000	1,34	1,34	
Insumo	00037373	SINAPI	SEGURO - HORISTA (COLETADO CAIXA)	Taxas	H	1,0000000	0,01	0,01	
Insumo	00040331	SINAPI	ASSENTADOR DE MANILHAS	Mão de Obra	H	1,0000000	15,81	15,81	
Insumo	00043464	SINAPI	FERRAMENTAS - FAMILIA OPERADOR ESCAVADEIRA - HORISTA (ENCARGOS COMPLEMENTARES - COLETADO CAIXA)	Equipamento	H	1,0000000	0,01	0,01	
Insumo	00043488	SINAPI	EPI - FAMILIA OPERADOR ESCAVADEIRA - HORISTA (ENCARGOS COMPLEMENTARES - COLETADO CAIXA)	Equipamento	H	1,0000000	0,86	0,86	
				MO sem LS =>		8,72	LS =>	7,35 MO com LS =>	16,07

COMISSÃO REGIONAL DE OBRAS DA 7ª REGIÃO MILITAR
CNPJ: 09.547.347/0001-23

						Valor do BDI =>	5,59	Valor com BDI =>	25,47	
	Código	Banco	Descrição	Tipo	Und	Quant.	Valor Unit	Total		
Composição	88248	SINAPI	AUXILIAR DE ENCANADOR OU BOMBEIRO HIDRÁULICO COM ENCARGOS COMPLEMENTARES	SEDI - SERVIÇOS DIVERSOS	H	1,0000000	18,34	18,34		
Composição Auxiliar	95317	SINAPI	CURSO DE CAPACITAÇÃO PARA AUXILIAR DE ENCANADOR OU BOMBEIRO HIDRÁULICO (ENCARGOS COMPLEMENTARES) - HORISTA	SEDI - SERVIÇOS DIVERSOS	H	1,0000000	0,28	0,28		
Insumo	00000246	SINAPI	AUXILIAR DE ENCANADOR OU BOMBEIRO HIDRAULICO (HORISTA)	Mão de Obra	H	1,0000000	13,75	13,75		
Insumo	00037370	SINAPI	ALIMENTACAO - HORISTA (COLETADO CAIXA)	Outros	H	1,0000000	1,02	1,02		
Insumo	00037371	SINAPI	TRANSPORTE - HORISTA (COLETADO CAIXA)	Serviços	H	1,0000000	0,57	0,57		
Insumo	00037372	SINAPI	EXAMES - HORISTA (COLETADO CAIXA)	Outros	H	1,0000000	1,34	1,34		
Insumo	00037373	SINAPI	SEGURO - HORISTA (COLETADO CAIXA)	Taxas	H	1,0000000	0,01	0,01		
Insumo	00043461	SINAPI	FERRAMENTAS - FAMILIA ENCANADOR - HORISTA (ENCARGOS COMPLEMENTARES - COLETADO CAIXA)	Equipamento	H	1,0000000	0,31	0,31		
Insumo	00043485	SINAPI	EPI - FAMILIA ENCANADOR - HORISTA (ENCARGOS COMPLEMENTARES - COLETADO CAIXA)	Equipamento	H	1,0000000	1,06	1,06		
				MO sem LS =>		7,61	LS =>	6,42	MO com LS =>	14,03

						Valor do BDI =>	5,15	Valor com BDI =>	23,49	
	Código	Banco	Descrição	Tipo	Und	Quant.	Valor Unit	Total		
Composição	5903	SINAPI	CAMINHÃO PIPA 10.000 L TRUCADO, PESO BRUTO TOTAL 23.000 KG, CARGA ÚTIL MÁXIMA 15.935 KG, DISTÂNCIA ENTRE EIXOS 4,8 M, POTÊNCIA 230 CV, INCLUSIVE TANQUE DE AÇO PARA TRANSPORTE DE ÁGUA - CHI DIURNO. AF_06/2014	CHOR - CUSTOS HORÁRIOS DE MÁQUINAS E EQUIPAMENTOS	CHI	1,0000000	68,37	68,37		
Composição Auxiliar	88282	SINAPI	MOTORISTA DE CAMINHÃO COM ENCARGOS COMPLEMENTARES	SEDI - SERVIÇOS DIVERSOS	H	1,0000000	21,12	21,12		
Composição Auxiliar	91396	SINAPI	CAMINHÃO PIPA 10.000 L TRUCADO, PESO BRUTO TOTAL 23.000 KG, CARGA ÚTIL MÁXIMA 15.935 KG, DISTÂNCIA ENTRE EIXOS 4,8 M, POTÊNCIA 230 CV, INCLUSIVE TANQUE DE AÇO PARA TRANSPORTE DE ÁGUA - DEPRECIAÇÃO. AF_06/2014	CHOR - CUSTOS HORÁRIOS DE MÁQUINAS E EQUIPAMENTOS	H	1,0000000	30,57	30,57		
Composição Auxiliar	91397	SINAPI	CAMINHÃO PIPA 10.000 L TRUCADO, PESO BRUTO TOTAL 23.000 KG, CARGA ÚTIL MÁXIMA 15.935 KG, DISTÂNCIA ENTRE EIXOS 4,8 M, POTÊNCIA 230 CV, INCLUSIVE TANQUE DE AÇO PARA TRANSPORTE DE ÁGUA - JUROS. AF_06/2014	CHOR - CUSTOS HORÁRIOS DE MÁQUINAS E EQUIPAMENTOS	H	1,0000000	11,88	11,88		
Composição Auxiliar	91398	SINAPI	CAMINHÃO PIPA 10.000 L TRUCADO, PESO BRUTO TOTAL 23.000 KG, CARGA ÚTIL MÁXIMA 15.935 KG, DISTÂNCIA ENTRE EIXOS 4,8 M, POTÊNCIA 230 CV, INCLUSIVE TANQUE DE AÇO PARA TRANSPORTE DE ÁGUA - IMPOSTOS E SEGUROS. AF_06/2014	CHOR - CUSTOS HORÁRIOS DE MÁQUINAS E EQUIPAMENTOS	H	1,0000000	4,80	4,80		
				MO sem LS =>		9,39	LS =>	7,92	MO com LS =>	17,31

COMISSÃO REGIONAL DE OBRAS DA 7ª REGIÃO MILITAR
CNPJ: 09.547.347/0001-23

					Valor do BDI =>	19,22	Valor com BDI =>	87,59
	Código	Banco	Descrição	Tipo	Und	Quant.	Valor Unit	Total
Composição	5901	SINAPI	CAMINHÃO PIPA 10.000 L TRUCADO, PESO BRUTO TOTAL 23.000 KG, CARGA ÚTIL MÁXIMA 15.935 KG, DISTÂNCIA ENTRE EIXOS 4,8 M, POTÊNCIA 230 CV, INCLUSIVE TANQUE DE AÇO PARA TRANSPORTE DE ÁGUA - CHP DIURNO. AF_06/2014	CHOR - CUSTOS HORÁRIOS DE MÁQUINAS E EQUIPAMENTOS	CHP	1,0000000	314,18	314,18
Composição Auxiliar	53831	SINAPI	CAMINHÃO PIPA 10.000 L TRUCADO, PESO BRUTO TOTAL 23.000 KG, CARGA ÚTIL MÁXIMA 15.935 KG, DISTÂNCIA ENTRE EIXOS 4,8 M, POTÊNCIA 230 CV, INCLUSIVE TANQUE DE AÇO PARA TRANSPORTE DE ÁGUA - MATERIAIS NA OPERAÇÃO. AF_06/2014	CHOR - CUSTOS HORÁRIOS DE MÁQUINAS E EQUIPAMENTOS	H	1,0000000	191,35	191,35
Composição Auxiliar	5763	SINAPI	CAMINHÃO PIPA 10.000 L TRUCADO, PESO BRUTO TOTAL 23.000 KG, CARGA ÚTIL MÁXIMA 15.935 KG, DISTÂNCIA ENTRE EIXOS 4,8 M, POTÊNCIA 230 CV, INCLUSIVE TANQUE DE AÇO PARA TRANSPORTE DE ÁGUA - MANUTENÇÃO. AF_06/2014	CHOR - CUSTOS HORÁRIOS DE MÁQUINAS E EQUIPAMENTOS	H	1,0000000	54,46	54,46
Composição Auxiliar	88282	SINAPI	MOTORISTA DE CAMINHÃO COM ENCARGOS COMPLEMENTARES	SEDI - SERVIÇOS DIVERSOS	H	1,0000000	21,12	21,12
Composição Auxiliar	91396	SINAPI	CAMINHÃO PIPA 10.000 L TRUCADO, PESO BRUTO TOTAL 23.000 KG, CARGA ÚTIL MÁXIMA 15.935 KG, DISTÂNCIA ENTRE EIXOS 4,8 M, POTÊNCIA 230 CV, INCLUSIVE TANQUE DE AÇO PARA TRANSPORTE DE ÁGUA - DEPRECIAÇÃO. AF_06/2014	CHOR - CUSTOS HORÁRIOS DE MÁQUINAS E EQUIPAMENTOS	H	1,0000000	30,57	30,57
Composição Auxiliar	91397	SINAPI	CAMINHÃO PIPA 10.000 L TRUCADO, PESO BRUTO TOTAL 23.000 KG, CARGA ÚTIL MÁXIMA 15.935 KG, DISTÂNCIA ENTRE EIXOS 4,8 M, POTÊNCIA 230 CV, INCLUSIVE TANQUE DE AÇO PARA TRANSPORTE DE ÁGUA - JUROS. AF_06/2014	CHOR - CUSTOS HORÁRIOS DE MÁQUINAS E EQUIPAMENTOS	H	1,0000000	11,88	11,88
Composição Auxiliar	91398	SINAPI	CAMINHÃO PIPA 10.000 L TRUCADO, PESO BRUTO TOTAL 23.000 KG, CARGA ÚTIL MÁXIMA 15.935 KG, DISTÂNCIA ENTRE EIXOS 4,8 M, POTÊNCIA 230 CV, INCLUSIVE TANQUE DE AÇO PARA TRANSPORTE DE ÁGUA - IMPOSTOS E SEGUROS. AF_06/2014	CHOR - CUSTOS HORÁRIOS DE MÁQUINAS E EQUIPAMENTOS	H	1,0000000	4,80	4,80

MO sem LS => 9,39 LS => 7,92 MO com LS => 17,31

Valor do BDI => 88,34 Valor com BDI => 402,52

	Código	Banco	Descrição	Tipo	Und	Quant.	Valor Unit	Total
Composição	91396	SINAPI	CAMINHÃO PIPA 10.000 L TRUCADO, PESO BRUTO TOTAL 23.000 KG, CARGA ÚTIL MÁXIMA 15.935 KG, DISTÂNCIA ENTRE EIXOS 4,8 M, POTÊNCIA 230 CV, INCLUSIVE TANQUE DE AÇO PARA TRANSPORTE DE ÁGUA - DEPRECIAÇÃO. AF_06/2014	CHOR - CUSTOS HORÁRIOS DE MÁQUINAS E EQUIPAMENTOS	H	1,0000000	30,57	30,57
Insumo	00037736	SINAPI	TANQUE DE ACO CARBONO NAO REVESTIDO, PARA TRANSPORTE DE AGUA COM CAPACIDADE DE 10 M3, COM BOMBA CENTRIFUGA POR TOMADA DE FORCA, VAZAO MAXIMA *75* M3/H (INCLUI MONTAGEM, NAO INCLUI CAMINHAO)	Material	UN	0,0000551	82.950,00	4,57

COMISSÃO REGIONAL DE OBRAS DA 7ª REGIÃO MILITAR
CNPJ: 09.547.347/0001-23

Insumo	00037758	SINAPI	CAMINHAO TRUCADO, PESO BRUTO TOTAL 23000 KG, CARGA UTIL MAXIMA 15285 KG, DISTANCIA ENTRE EIXOS 4,80 M, POTENCIA 326 CV (INCLUI CABINE E CHASSI, NAO INCLUI CARROCERIA)	Equipamento	UN	0,0000343	758.234,21	26,00	
				MO sem LS =>	0,00	LS =>	0,00	MO com LS =>	0,00
				Valor do BDI =>	8,59	Valor com BDI =>		39,16	

	Código	Banco	Descrição	Tipo	Und	Quant.	Valor Unit	Total	
Composição	91398	SINAPI	CAMINHÃO PIPA 10.000 L TRUCADO, PESO BRUTO TOTAL 23.000 KG, CARGA ÚTIL MÁXIMA 15.935 KG, DISTÂNCIA ENTRE EIXOS 4,8 M, POTÊNCIA 230 CV, INCLUSIVE TANQUE DE AÇO PARA TRANSPORTE DE ÁGUA - IMPOSTOS E SEGUROS. AF_06/2014	CHOR - CUSTOS HORÁRIOS DE MÁQUINAS E EQUIPAMENTOS	H	1,0000000	4,80	4,80	
Insumo	00037736	SINAPI	TANQUE DE ACO CARBONO NAO REVESTIDO, PARA TRANSPORTE DE AGUA COM CAPACIDADE DE 10 M3, COM BOMBA CENTRIFUGA POR TOMADA DE FORCA, VAZAO MAXIMA *75* M3/H (INCLUI MONTAGEM, NAO INCLUI CAMINHAO)	Material	UN	0,0000058	82.950,00	0,48	
Insumo	00037758	SINAPI	CAMINHAO TRUCADO, PESO BRUTO TOTAL 23000 KG, CARGA UTIL MAXIMA 15285 KG, DISTANCIA ENTRE EIXOS 4,80 M, POTENCIA 326 CV (INCLUI CABINE E CHASSI, NAO INCLUI CARROCERIA)	Equipamento	UN	0,0000057	758.234,21	4,32	
				MO sem LS =>	0,00	LS =>	0,00	MO com LS =>	0,00
				Valor do BDI =>	1,34	Valor com BDI =>		6,14	

	Código	Banco	Descrição	Tipo	Und	Quant.	Valor Unit	Total	
Composição	91397	SINAPI	CAMINHÃO PIPA 10.000 L TRUCADO, PESO BRUTO TOTAL 23.000 KG, CARGA ÚTIL MÁXIMA 15.935 KG, DISTÂNCIA ENTRE EIXOS 4,8 M, POTÊNCIA 230 CV, INCLUSIVE TANQUE DE AÇO PARA TRANSPORTE DE ÁGUA - JUROS. AF_06/2014	CHOR - CUSTOS HORÁRIOS DE MÁQUINAS E EQUIPAMENTOS	H	1,0000000	11,88	11,88	
Insumo	00037736	SINAPI	TANQUE DE ACO CARBONO NAO REVESTIDO, PARA TRANSPORTE DE AGUA COM CAPACIDADE DE 10 M3, COM BOMBA CENTRIFUGA POR TOMADA DE FORCA, VAZAO MAXIMA *75* M3/H (INCLUI MONTAGEM, NAO INCLUI CAMINHAO)	Material	UN	0,0000144	82.950,00	1,19	
Insumo	00037758	SINAPI	CAMINHAO TRUCADO, PESO BRUTO TOTAL 23000 KG, CARGA UTIL MAXIMA 15285 KG, DISTANCIA ENTRE EIXOS 4,80 M, POTENCIA 326 CV (INCLUI CABINE E CHASSI, NAO INCLUI CARROCERIA)	Equipamento	UN	0,0000141	758.234,21	10,69	
				MO sem LS =>	0,00	LS =>	0,00	MO com LS =>	0,00
				Valor do BDI =>	3,34	Valor com BDI =>		15,22	

	Código	Banco	Descrição	Tipo	Und	Quant.	Valor Unit	Total
Composição	5763	SINAPI	CAMINHÃO PIPA 10.000 L TRUCADO, PESO BRUTO TOTAL 23.000 KG, CARGA ÚTIL MÁXIMA 15.935 KG, DISTÂNCIA ENTRE EIXOS 4,8 M, POTÊNCIA 230 CV, INCLUSIVE TANQUE DE AÇO PARA TRANSPORTE DE ÁGUA - MANUTENÇÃO. AF_06/2014	CHOR - CUSTOS HORÁRIOS DE MÁQUINAS E EQUIPAMENTOS	H	1,0000000	54,46	54,46

COMISSÃO REGIONAL DE OBRAS DA 7ª REGIÃO MILITAR
CNPJ: 09.547.347/0001-23

Insumo	00037736	SINAPI	TANQUE DE ACO CARBONO NAO REVESTIDO, PARA TRANSPORTE DE AGUA COM CAPACIDADE DE 10 M3, COM BOMBA CENTRIFUGA POR TOMADA DE FORCA, VAZAO MAXIMA *75* M3/H (INCLUI MONTAGEM, NAO INCLUI CAMINHAO)	Material	UN	0,0000689	82.950,00	5,71
Insumo	00037758	SINAPI	CAMINHAO TRUCADO, PESO BRUTO TOTAL 23000 KG, CARGA UTIL MAXIMA 15285 KG, DISTANCIA ENTRE EIXOS 4,80 M, POTENCIA 326 CV (INCLUI CABINE E CHASSI, NAO INCLUI CARROCERIA)	Equipamento	UN	0,0000643	758.234,21	48,75

MO sem LS => 0,00 LS => 0,00 MO com LS => 0,00

Valor do BDI => 15,31 Valor com BDI => 69,77

	Código	Banco	Descrição	Tipo	Und	Quant.	Valor Unit	Total
Composição	53831	SINAPI	CAMINHÃO PIPA 10.000 L TRUCADO, PESO BRUTO TOTAL 23.000 KG, CARGA ÚTIL MÁXIMA 15.935 KG, DISTÂNCIA ENTRE EIXOS 4,8 M, POTÊNCIA 230 CV, INCLUSIVE TANQUE DE AÇO PARA TRANSPORTE DE ÁGUA - MATERIAIS NA OPERAÇÃO. AF_06/2014	CHOR - CUSTOS HORÁRIOS DE MÁQUINAS E EQUIPAMENTOS	H	1,0000000	191,35	191,35
Insumo	00004221	SINAPI	OLEO DIESEL COMBUSTIVEL COMUM	Material	L	32,1600000	5,95	191,35

MO sem LS => 0,00 LS => 0,00 MO com LS => 0,00

Valor do BDI => 53,80 Valor com BDI => 245,15

	Código	Banco	Descrição	Tipo	Und	Quant.	Valor Unit	Total
Composição	88262	SINAPI	CARPINTEIRO DE FORMAS COM ENCARGOS COMPLEMENTARES	SEDI - SERVIÇOS DIVERSOS	H	1,0000000	22,29	22,29
Composição Auxiliar	95330	SINAPI	CURSO DE CAPACITAÇÃO PARA CARPINTEIRO DE FÔRMAS (ENCARGOS COMPLEMENTARES) - HORISTA	SEDI - SERVIÇOS DIVERSOS	H	1,0000000	0,22	0,22
Insumo	00001213	SINAPI	CARPINTEIRO DE FORMAS (HORISTA)	Mão de Obra	H	1,0000000	17,21	17,21
Insumo	00037370	SINAPI	ALIMENTACAO - HORISTA (COLETADO CAIXA)	Outros	H	1,0000000	1,02	1,02
Insumo	00037371	SINAPI	TRANSPORTE - HORISTA (COLETADO CAIXA)	Serviços	H	1,0000000	0,57	0,57
Insumo	00037372	SINAPI	EXAMES - HORISTA (COLETADO CAIXA)	Outros	H	1,0000000	1,34	1,34
Insumo	00037373	SINAPI	SEGURO - HORISTA (COLETADO CAIXA)	Taxas	H	1,0000000	0,01	0,01
Insumo	00043459	SINAPI	FERRAMENTAS - FAMILIA CARPINTEIRO DE FORMAS - HORISTA (ENCARGOS COMPLEMENTARES - COLETADO CAIXA)	Equipamento	H	1,0000000	0,49	0,49
Insumo	00043483	SINAPI	EPI - FAMILIA CARPINTEIRO DE FORMAS - HORISTA (ENCARGOS COMPLEMENTARES - COLETADO CAIXA)	Equipamento	H	1,0000000	1,43	1,43

MO sem LS => 9,45 LS => 7,98 MO com LS => 17,43

Valor do BDI => 6,26 Valor com BDI => 28,55

	Código	Banco	Descrição	Tipo	Und	Quant.	Valor Unit	Total
Composição	90466	SINAPI	CHUMBAMENTO LINEAR EM ALVENARIA PARA RAMAIS/DISTRIBUIÇÃO COM DIÂMETROS MENORES OU IGUAIS A 40 MM. AF_05/2015	INHI - INSTALAÇÕES HIDROS SANITÁRIAS	M	1,0000000	12,72	12,72

COMISSÃO REGIONAL DE OBRAS DA 7ª REGIÃO MILITAR
CNPJ: 09.547.347/0001-23

Composição Auxiliar	88248	SINAPI	AUXILIAR DE ENCANADOR OU BOMBEIRO HIDRÁULICO COM ENCARGOS COMPLEMENTARES	SEDI - SERVIÇOS DIVERSOS	H	0,0830000	18,34	1,52	
Composição Auxiliar	88267	SINAPI	ENCANADOR OU BOMBEIRO HIDRÁULICO COM ENCARGOS COMPLEMENTARES	SEDI - SERVIÇOS DIVERSOS	H	0,3650000	21,87	7,98	
Composição Auxiliar	88629	SINAPI	ARGAMASSA TRAÇO 1:3 (EM VOLUME DE CIMENTO E AREIA MÉDIA ÚMIDA), PREPARO MANUAL. AF_08/2019	SEDI - SERVIÇOS DIVERSOS	m³	0,0051000	631,55	3,22	
				MO sem LS =>	4,41	LS =>	3,72	MO com LS =>	8,13
				Valor do BDI =>	3,57	Valor com BDI =>		16,29	

	Código	Banco	Descrição	Tipo	Und	Quant.	Valor Unit	Total	
Composição	91190	SINAPI	CHUMBAMENTO PONTUAL EM PASSAGEM DE TUBO COM DIÂMETRO MENOR OU IGUAL A 40 MM. AF_05/2015	INHI - INSTALAÇÕES HIDROSANITÁRIAS	UN	1,0000000	8,99	8,99	
Composição Auxiliar	88248	SINAPI	AUXILIAR DE ENCANADOR OU BOMBEIRO HIDRÁULICO COM ENCARGOS COMPLEMENTARES	SEDI - SERVIÇOS DIVERSOS	H	0,0455000	18,34	0,83	
Composição Auxiliar	88267	SINAPI	ENCANADOR OU BOMBEIRO HIDRÁULICO COM ENCARGOS COMPLEMENTARES	SEDI - SERVIÇOS DIVERSOS	H	0,2003000	21,87	4,38	
Composição Auxiliar	88629	SINAPI	ARGAMASSA TRAÇO 1:3 (EM VOLUME DE CIMENTO E AREIA MÉDIA ÚMIDA), PREPARO MANUAL. AF_08/2019	SEDI - SERVIÇOS DIVERSOS	m³	0,0060000	631,55	3,78	
				MO sem LS =>	2,61	LS =>	2,21	MO com LS =>	4,82
				Valor do BDI =>	2,52	Valor com BDI =>		11,51	

	Código	Banco	Descrição	Tipo	Und	Quant.	Valor Unit	Total
Composição	93350	SINAPI	COLETOR PREDIAL DE ESGOTO, DA CAIXA ATÉ A REDE (DISTÂNCIA = 10 M, LARGURA DA VALA = 0,65 M), INCLUINDO ESCAVAÇÃO MANUAL, PREPARO DE FUNDO DE VALA E REATERRO MANUAL COM COMPACTAÇÃO MECANIZADA, TUBO PVC P/ REDE COLETORA ESGOTO JEI DN 100 MM E CONEXÕES - FORNECIMENTO E INSTALAÇÃO. AF_03/2016	LIPR - LIGAÇÕES PREDIAIS ÁGUA/ESGOTO/ENERGIA/TELEFONE	UN	1,0000000	1.010,64	1.010,64
Composição Auxiliar	90724	SINAPI	JUNTA ARGAMASSADA ENTRE TUBO DN 100 MM E O POÇO DE VISITA/ CAIXA DE CONCRETO OU ALVENARIA EM REDES DE ESGOTO. AF_01/2021	ASTU - ASSENTAMENTO DE TUBOS E PECAS	UN	1,0000000	20,46	20,46
Composição Auxiliar	101618	SINAPI	PREPARO DE FUNDO DE VALA COM LARGURA MENOR QUE 1,5 M, COM CAMADA DE AREIA, LANÇAMENTO MANUAL. AF_08/2020	MOV T - MOVIMENTO DE TERRA	m³	0,6500000	247,22	160,69
Composição Auxiliar	93382	SINAPI	REATERRO MANUAL DE VALAS COM COMPACTAÇÃO MECANIZADA. AF_04/2016	MOV T - MOVIMENTO DE TERRA	m³	3,5750000	23,12	82,65
Composição Auxiliar	93358	SINAPI	ESCAVAÇÃO MANUAL DE VALA COM PROFUNDIDADE MENOR OU IGUAL A 1,30 M. AF_02/2021	MOV T - MOVIMENTO DE TERRA	m³	4,2250000	71,76	303,18
Composição Auxiliar	88246	SINAPI	ASSENTADOR DE TUBOS COM ENCARGOS COMPLEMENTARES	SEDI - SERVIÇOS DIVERSOS	H	1,2600000	19,88	25,04
Composição Auxiliar	88316	SINAPI	SERVENTE COM ENCARGOS COMPLEMENTARES	SEDI - SERVIÇOS DIVERSOS	H	1,2600000	18,14	22,85
Insumo	00001970	SINAPI	CURVA PVC LONGA 90 GRAUS, 100 MM, PARA ESGOTO PREDIAL	Material	UN	1,0000000	42,63	42,63
Insumo	00020078	SINAPI	PASTA LUBRIFICANTE PARA TUBOS E CONEXOES COM JUNTA ELASTICA, EMBALAGEM DE *400* GR (USO EM PVC, ACO, POLIETILENO E OUTROS)	Material	UN	0,2500000	23,81	5,95

COMISSÃO REGIONAL DE OBRAS DA 7ª REGIÃO MILITAR
CNPJ: 09.547.347/0001-23

Insumo	00042699	SINAPI	SELIM PVC, COM TRAVA, JE, 90 GRAUS, DN 125 X 100 MM OU 150 X 100 MM, PARA REDE COLETORA ESGOTO (NBR 10569)	Material	UN	1,0000000	23,61	23,61	
Insumo	00036365	SINAPI	TUBO COLETOR DE ESGOTO PVC, JEI, DN 100 MM (NBR 7362)	Material	M	11,0250000	29,35	323,58	
				MO sem LS =>		206,17	LS =>	173,90 MO com LS =>	380,07
				Valor do BDI =>		284,19		Valor com BDI =>	1.294,83

	Código	Banco	Descrição	Tipo	Und	Quant.	Valor Unit	Total	
Composição	91534	SINAPI	COMPACTADOR DE SOLOS DE PERCUSSÃO (SOQUETE) COM MOTOR A GASOLINA 4 TEMPOS, POTÊNCIA 4 CV - CHI DIURNO. AF_08/2015	CHOR - CUSTOS HORÁRIOS DE MÁQUINAS E EQUIPAMENTOS	CHI	1,0000000	29,37	29,37	
Composição Auxiliar	88297	SINAPI	OPERADOR DE MÁQUINAS E EQUIPAMENTOS COM ENCARGOS COMPLEMENTARES	SEDI - SERVIÇOS DIVERSOS	H	1,0000000	28,44	28,44	
Composição Auxiliar	91529	SINAPI	COMPACTADOR DE SOLOS DE PERCUSSÃO (SOQUETE) COM MOTOR A GASOLINA 4 TEMPOS, POTÊNCIA 4 CV - DEPRECIAÇÃO. AF_08/2015	CHOR - CUSTOS HORÁRIOS DE MÁQUINAS E EQUIPAMENTOS	H	1,0000000	0,74	0,74	
Composição Auxiliar	91530	SINAPI	COMPACTADOR DE SOLOS DE PERCUSSÃO (SOQUETE) COM MOTOR A GASOLINA 4 TEMPOS, POTÊNCIA 4 CV - JUROS. AF_08/2015	CHOR - CUSTOS HORÁRIOS DE MÁQUINAS E EQUIPAMENTOS	H	1,0000000	0,19	0,19	
				MO sem LS =>		13,36	LS =>	11,27 MO com LS =>	24,63
				Valor do BDI =>		8,25		Valor com BDI =>	37,62

	Código	Banco	Descrição	Tipo	Und	Quant.	Valor Unit	Total	
Composição	91533	SINAPI	COMPACTADOR DE SOLOS DE PERCUSSÃO (SOQUETE) COM MOTOR A GASOLINA 4 TEMPOS, POTÊNCIA 4 CV - CHP DIURNO. AF_08/2015	CHOR - CUSTOS HORÁRIOS DE MÁQUINAS E EQUIPAMENTOS	CHP	1,0000000	36,36	36,36	
Composição Auxiliar	88297	SINAPI	OPERADOR DE MÁQUINAS E EQUIPAMENTOS COM ENCARGOS COMPLEMENTARES	SEDI - SERVIÇOS DIVERSOS	H	1,0000000	28,44	28,44	
Composição Auxiliar	91529	SINAPI	COMPACTADOR DE SOLOS DE PERCUSSÃO (SOQUETE) COM MOTOR A GASOLINA 4 TEMPOS, POTÊNCIA 4 CV - DEPRECIAÇÃO. AF_08/2015	CHOR - CUSTOS HORÁRIOS DE MÁQUINAS E EQUIPAMENTOS	H	1,0000000	0,74	0,74	
Composição Auxiliar	91530	SINAPI	COMPACTADOR DE SOLOS DE PERCUSSÃO (SOQUETE) COM MOTOR A GASOLINA 4 TEMPOS, POTÊNCIA 4 CV - JUROS. AF_08/2015	CHOR - CUSTOS HORÁRIOS DE MÁQUINAS E EQUIPAMENTOS	H	1,0000000	0,19	0,19	
Composição Auxiliar	91531	SINAPI	COMPACTADOR DE SOLOS DE PERCUSSÃO (SOQUETE) COM MOTOR A GASOLINA 4 TEMPOS, POTÊNCIA 4 CV - MANUTENÇÃO. AF_08/2015	CHOR - CUSTOS HORÁRIOS DE MÁQUINAS E EQUIPAMENTOS	H	1,0000000	0,93	0,93	
Composição Auxiliar	91532	SINAPI	COMPACTADOR DE SOLOS DE PERCUSSÃO (SOQUETE) COM MOTOR A GASOLINA 4 TEMPOS, POTÊNCIA 4 CV - MATERIAIS NA OPERAÇÃO. AF_08/2015	CHOR - CUSTOS HORÁRIOS DE MÁQUINAS E EQUIPAMENTOS	H	1,0000000	6,06	6,06	
				MO sem LS =>		13,36	LS =>	11,27 MO com LS =>	24,63
				Valor do BDI =>		10,22		Valor com BDI =>	46,58

	Código	Banco	Descrição	Tipo	Und	Quant.	Valor Unit	Total
Composição	91529	SINAPI	COMPACTADOR DE SOLOS DE PERCUSSÃO (SOQUETE) COM MOTOR A GASOLINA 4 TEMPOS, POTÊNCIA 4 CV - DEPRECIAÇÃO. AF_08/2015	CHOR - CUSTOS HORÁRIOS DE MÁQUINAS E EQUIPAMENTOS	H	1,0000000	0,74	0,74

COMISSÃO REGIONAL DE OBRAS DA 7ª REGIÃO MILITAR
CNPJ: 09.547.347/0001-23

Insumo	00013458	SINAPI	COMPACTADOR DE SOLOS DE PERCURSAO (SOQUETE) COM MOTOR A GASOLINA 4 TEMPOS DE 4 HP (4 CV)	Equipamento	UN	0,0000533	13.981,04	0,74	
				MO sem LS =>		0,00	LS =>	0,00 MO com LS =>	0,00
				Valor do BDI =>		0,20		Valor com BDI =>	0,94
Composição	Código	Banco	Descrição	Tipo	Und	Quant.	Valor Unit	Total	
	91530	SINAPI	COMPACTADOR DE SOLOS DE PERCUSSÃO (SOQUETE) COM MOTOR A GASOLINA 4 TEMPOS, POTÊNCIA 4 CV - JUROS. AF_08/2015	CHOR - CUSTOS HORÁRIOS DE MÁQUINAS E EQUIPAMENTOS	H	1,0000000	0,19	0,19	
Insumo	00013458	SINAPI	COMPACTADOR DE SOLOS DE PERCURSAO (SOQUETE) COM MOTOR A GASOLINA 4 TEMPOS DE 4 HP (4 CV)	Equipamento	UN	0,0000143	13.981,04	0,19	
				MO sem LS =>		0,00	LS =>	0,00 MO com LS =>	0,00
				Valor do BDI =>		0,05		Valor com BDI =>	0,24
Composição	Código	Banco	Descrição	Tipo	Und	Quant.	Valor Unit	Total	
	91531	SINAPI	COMPACTADOR DE SOLOS DE PERCUSSÃO (SOQUETE) COM MOTOR A GASOLINA 4 TEMPOS, POTÊNCIA 4 CV - MANUTENÇÃO. AF_08/2015	CHOR - CUSTOS HORÁRIOS DE MÁQUINAS E EQUIPAMENTOS	H	1,0000000	0,93	0,93	
Insumo	00013458	SINAPI	COMPACTADOR DE SOLOS DE PERCURSAO (SOQUETE) COM MOTOR A GASOLINA 4 TEMPOS DE 4 HP (4 CV)	Equipamento	UN	0,0000667	13.981,04	0,93	
				MO sem LS =>		0,00	LS =>	0,00 MO com LS =>	0,00
				Valor do BDI =>		0,26		Valor com BDI =>	1,19
Composição	Código	Banco	Descrição	Tipo	Und	Quant.	Valor Unit	Total	
	91532	SINAPI	COMPACTADOR DE SOLOS DE PERCUSSÃO (SOQUETE) COM MOTOR A GASOLINA 4 TEMPOS, POTÊNCIA 4 CV - MATERIAIS NA OPERAÇÃO. AF_08/2015	CHOR - CUSTOS HORÁRIOS DE MÁQUINAS E EQUIPAMENTOS	H	1,0000000	6,06	6,06	
Insumo	00004222	SINAPI	GASOLINA COMUM	Material	L	1,0300000	5,89	6,06	
				MO sem LS =>		0,00	LS =>	0,00 MO com LS =>	0,00
				Valor do BDI =>		1,70		Valor com BDI =>	7,76
Composição	Código	Banco	Descrição	Tipo	Und	Quant.	Valor Unit	Total	
	100302	SINAPI	COORDENADOR/GERENTE DE OBRA COM ENCARGOS COMPLEMENTARES	SEDI - SERVIÇOS DIVERSOS	H	1,0000000	155,41	155,41	
Composição Auxiliar	Código	Banco	Descrição	Tipo	Und	Quant.	Valor Unit	Total	
	100292	SINAPI	CURSO DE CAPACITAÇÃO PARA COORDENADOR/GERENTE DE OBRA (ENCARGOS COMPLEMENTARES) - HORISTA	SEDI - SERVIÇOS DIVERSOS	H	1,0000000	0,81	0,81	
Insumo	00037372	SINAPI	EXAMES - HORISTA (COLETADO CAIXA)	Outros	H	1,0000000	1,34	1,34	
Insumo	00037373	SINAPI	SEGURO - HORISTA (COLETADO CAIXA)	Taxas	H	1,0000000	0,01	0,01	
Insumo	00043462	SINAPI	FERRAMENTAS - FAMILIA ENGENHEIRO CIVIL - HORISTA (ENCARGOS COMPLEMENTARES - COLETADO CAIXA)	Equipamento	H	1,0000000	0,01	0,01	
Insumo	00043486	SINAPI	EPI - FAMILIA ENGENHEIRO CIVIL - HORISTA (ENCARGOS COMPLEMENTARES - COLETADO CAIXA)	Equipamento	H	1,0000000	0,74	0,74	
Insumo	00034500	SINAPI	COORDENADOR / GERENTE DE OBRA	Mão de Obra	H	1,0000000	152,50	152,50	

COMISSÃO REGIONAL DE OBRAS DA 7ª REGIÃO MILITAR
CNPJ: 09.547.347/0001-23

MO sem LS => 83,16 LS => 70,15 MO com LS => 153,31
Valor do BDI => 43,70 Valor com BDI => 199,11

	Código	Banco	Descrição	Tipo	Und	Quant.	Valor Unit	Total
Composição	95309	SINAPI	CURSO DE CAPACITAÇÃO PARA AJUDANTE DE CARPINTEIRO (ENCARGOS COMPLEMENTARES) - HORISTA	SEDI - SERVIÇOS DIVERSOS	H	1,0000000	0,23	0,23
Insumo	00006117	SINAPI	CARPINTEIRO AUXILIAR (HORISTA)	Mão de Obra	H	0,0169900	13,75	0,23

MO sem LS => 0,12 LS => 0,11 MO com LS => 0,23
Valor do BDI => 0,06 Valor com BDI => 0,29

	Código	Banco	Descrição	Tipo	Und	Quant.	Valor Unit	Total
Composição	95313	SINAPI	CURSO DE CAPACITAÇÃO PARA AJUDANTE ESPECIALIZADO (ENCARGOS COMPLEMENTARES) - HORISTA	SEDI - SERVIÇOS DIVERSOS	H	1,0000000	0,18	0,18
Insumo	00000242	SINAPI	AJUDANTE ESPECIALIZADO	Mão de Obra	H	0,0132800	13,86	0,18

MO sem LS => 0,10 LS => 0,08 MO com LS => 0,18
Valor do BDI => 0,05 Valor com BDI => 0,23

	Código	Banco	Descrição	Tipo	Und	Quant.	Valor Unit	Total
Composição	95394	SINAPI	CURSO DE CAPACITAÇÃO PARA ARQUITETO DE OBRA JÚNIOR (ENCARGOS COMPLEMENTARES) - HORISTA	SEDI - SERVIÇOS DIVERSOS	H	1,0000000	0,94	0,94
Insumo	00033939	SINAPI	ARQUITETO JUNIOR (HORISTA)	Mão de Obra	H	0,0095700	98,70	0,94

MO sem LS => 0,51 LS => 0,43 MO com LS => 0,94
Valor do BDI => 0,26 Valor com BDI => 1,20

	Código	Banco	Descrição	Tipo	Und	Quant.	Valor Unit	Total
Composição	95395	SINAPI	CURSO DE CAPACITAÇÃO PARA ARQUITETO DE OBRA PLENO (ENCARGOS COMPLEMENTARES) - HORISTA	SEDI - SERVIÇOS DIVERSOS	H	1,0000000	1,00	1,00
Insumo	00033952	SINAPI	ARQUITETO PLENO (HORISTA)	Mão de Obra	H	0,0095700	104,56	1,00

MO sem LS => 0,54 LS => 0,46 MO com LS => 1,00
Valor do BDI => 0,28 Valor com BDI => 1,28

	Código	Banco	Descrição	Tipo	Und	Quant.	Valor Unit	Total
Composição	95396	SINAPI	CURSO DE CAPACITAÇÃO PARA ARQUITETO DE OBRA SÊNIOR (ENCARGOS COMPLEMENTARES) - HORISTA	SEDI - SERVIÇOS DIVERSOS	H	1,0000000	1,04	1,04
Insumo	00033953	SINAPI	ARQUITETO SENIOR (HORISTA)	Mão de Obra	H	0,0095700	109,57	1,04

MO sem LS => 0,56 LS => 0,48 MO com LS => 1,04
Valor do BDI => 0,29 Valor com BDI => 1,33

	Código	Banco	Descrição	Tipo	Und	Quant.	Valor Unit	Total
Composição	95315	SINAPI	CURSO DE CAPACITAÇÃO PARA ASSENTADOR DE TUBOS (ENCARGOS COMPLEMENTARES) - HORISTA	SEDI - SERVIÇOS DIVERSOS	H	1,0000000	0,26	0,26

COMISSÃO REGIONAL DE OBRAS DA 7ª REGIÃO MILITAR
CNPJ: 09.547.347/0001-23

Insumo	00040331	SINAPI	ASSENTADOR DE MANILHAS	Mão de Obra	H	0,0169900	15,81	0,26	
				MO sem LS =>		0,14	LS =>	0,12 MO com LS =>	0,26
				Valor do BDI =>		0,07		Valor com BDI =>	0,33

	Código	Banco	Descrição	Tipo	Und	Quant.	Valor Unit	Total
Composição	95317	SINAPI	CURSO DE CAPACITAÇÃO PARA AUXILIAR DE ENCANADOR OU BOMBEIRO HIDRÁULICO (ENCARGOS COMPLEMENTARES) - HORISTA	SEDI - SERVIÇOS DIVERSOS	H	1,0000000	0,28	0,28

Insumo	00000246	SINAPI	AUXILIAR DE ENCANADOR OU BOMBEIRO HIDRAULICO (HORISTA)	Mão de Obra	H	0,0207000	13,75	0,28	
				MO sem LS =>		0,15	LS =>	0,13 MO com LS =>	0,28
				Valor do BDI =>		0,07		Valor com BDI =>	0,35

	Código	Banco	Descrição	Tipo	Und	Quant.	Valor Unit	Total
Composição	95330	SINAPI	CURSO DE CAPACITAÇÃO PARA CARPINTEIRO DE FÔRMAS (ENCARGOS COMPLEMENTARES) - HORISTA	SEDI - SERVIÇOS DIVERSOS	H	1,0000000	0,22	0,22

Insumo	00001213	SINAPI	CARPINTEIRO DE FORMAS (HORISTA)	Mão de Obra	H	0,0132800	17,21	0,22	
				MO sem LS =>		0,12	LS =>	0,10 MO com LS =>	0,22
				Valor do BDI =>		0,06		Valor com BDI =>	0,28

	Código	Banco	Descrição	Tipo	Und	Quant.	Valor Unit	Total
Composição	100292	SINAPI	CURSO DE CAPACITAÇÃO PARA COORDENADOR/GERENTE DE OBRA (ENCARGOS COMPLEMENTARES) - HORISTA	SEDI - SERVIÇOS DIVERSOS	H	1,0000000	0,81	0,81

Insumo	00034500	SINAPI	COORDENADOR / GERENTE DE OBRA	Mão de Obra	H	0,0053400	152,50	0,81	
				MO sem LS =>		0,44	LS =>	0,37 MO com LS =>	0,81
				Valor do BDI =>		0,22		Valor com BDI =>	1,03

	Código	Banco	Descrição	Tipo	Und	Quant.	Valor Unit	Total
Composição	95391	SINAPI	CURSO DE CAPACITAÇÃO PARA DESENHISTA DETALHISTA (ENCARGOS COMPLEMENTARES) - HORISTA	SEDI - SERVIÇOS DIVERSOS	H	1,0000000	0,17	0,17

Insumo	00002355	SINAPI	DESENHISTA DETALHISTA (HORISTA)	Mão de Obra	H	0,0058600	29,29	0,17	
				MO sem LS =>		0,09	LS =>	0,08 MO com LS =>	0,17
				Valor do BDI =>		0,04		Valor com BDI =>	0,21

	Código	Banco	Descrição	Tipo	Und	Quant.	Valor Unit	Total
Composição	95335	SINAPI	CURSO DE CAPACITAÇÃO PARA ENCANADOR OU BOMBEIRO HIDRÁULICO (ENCARGOS COMPLEMENTARES) - HORISTA	SEDI - SERVIÇOS DIVERSOS	H	1,0000000	0,35	0,35

Insumo	00002696	SINAPI	ENCANADOR OU BOMBEIRO HIDRAULICO (HORISTA)	Mão de Obra	H	0,0207000	17,21	0,35	
				MO sem LS =>		0,19	LS =>	0,16 MO com LS =>	0,35
				Valor do BDI =>		0,09		Valor com BDI =>	0,44

	Código	Banco	Descrição	Tipo	Und	Quant.	Valor Unit	Total
--	--------	-------	-----------	------	-----	--------	------------	-------

COMISSÃO REGIONAL DE OBRAS DA 7ª REGIÃO MILITAR
CNPJ: 09.547.347/0001-23

Composição	95422	SINAPI	CURSO DE CAPACITAÇÃO PARA ENCARREGADO GERAL DE OBRAS (ENCARGOS COMPLEMENTARES) - MENSALISTA	SEDI - SERVIÇOS DIVERSOS	MES	1,0000000	89,75	89,75	
Insumo	00040818	SINAPI	ENCARREGADO GERAL DE OBRAS (MENSALISTA)	Mão de Obra	MES	0,0182600	4.915,27	89,75	
				MO sem LS =>		48,68	LS =>	41,07 MO com LS =>	89,75
				Valor do BDI =>		25,23		Valor com BDI =>	114,98
	Código	Banco	Descrição	Tipo	Und	Quant.	Valor Unit	Total	
Composição	95402	SINAPI	CURSO DE CAPACITAÇÃO PARA ENGENHEIRO CIVIL DE OBRA JÚNIOR (ENCARGOS COMPLEMENTARES) - HORISTA	SEDI - SERVIÇOS DIVERSOS	H	1,0000000	1,70	1,70	
Insumo	00002706	SINAPI	ENGENHEIRO CIVIL DE OBRA JUNIOR	Mão de Obra	H	0,0169900	100,56	1,70	
				MO sem LS =>		0,92	LS =>	0,78 MO com LS =>	1,70
				Valor do BDI =>		0,47		Valor com BDI =>	2,17
	Código	Banco	Descrição	Tipo	Und	Quant.	Valor Unit	Total	
Composição	95338	SINAPI	CURSO DE CAPACITAÇÃO PARA IMPERMEABILIZADOR (ENCARGOS COMPLEMENTARES) - HORISTA	SEDI - SERVIÇOS DIVERSOS	H	1,0000000	0,42	0,42	
Insumo	00012873	SINAPI	IMPERMEABILIZADOR (HORISTA)	Mão de Obra	H	0,0244200	17,21	0,42	
				MO sem LS =>		0,23	LS =>	0,19 MO com LS =>	0,42
				Valor do BDI =>		0,11		Valor com BDI =>	0,53
	Código	Banco	Descrição	Tipo	Und	Quant.	Valor Unit	Total	
Composição	95347	SINAPI	CURSO DE CAPACITAÇÃO PARA MOTORISTA DE CAMINHÃO (ENCARGOS COMPLEMENTARES) - HORISTA	SEDI - SERVIÇOS DIVERSOS	H	1,0000000	0,10	0,10	
Insumo	00004093	SINAPI	MOTORISTA DE CAMINHAO	Mão de Obra	H	0,0058600	17,21	0,10	
				MO sem LS =>		0,05	LS =>	0,05 MO com LS =>	0,10
				Valor do BDI =>		0,02		Valor com BDI =>	0,12
	Código	Banco	Descrição	Tipo	Und	Quant.	Valor Unit	Total	
Composição	95358	SINAPI	CURSO DE CAPACITAÇÃO PARA OPERADOR DE GUINCHO (ENCARGOS COMPLEMENTARES) - HORISTA	SEDI - SERVIÇOS DIVERSOS	H	1,0000000	0,38	0,38	
Insumo	00004253	SINAPI	OPERADOR DE GUINCHO OU GUINCHEIRO	Mão de Obra	H	0,0188500	20,66	0,38	
				MO sem LS =>		0,21	LS =>	0,17 MO com LS =>	0,38
				Valor do BDI =>		0,10		Valor com BDI =>	0,48
	Código	Banco	Descrição	Tipo	Und	Quant.	Valor Unit	Total	
Composição	95360	SINAPI	CURSO DE CAPACITAÇÃO PARA OPERADOR DE MÁQUINAS E EQUIPAMENTOS (ENCARGOS COMPLEMENTARES) - HORISTA	SEDI - SERVIÇOS DIVERSOS	H	1,0000000	0,32	0,32	
Insumo	00004230	SINAPI	OPERADOR DE MAQUINAS E TRATORES DIVERSOS (TERRAPLANAGEM)	Mão de Obra	H	0,0132800	24,31	0,32	
				MO sem LS =>		0,17	LS =>	0,15 MO com LS =>	0,32
				Valor do BDI =>		0,08		Valor com BDI =>	0,40

COMISSÃO REGIONAL DE OBRAS DA 7ª REGIÃO MILITAR
CNPJ: 09.547.347/0001-23

	Código	Banco	Descrição	Tipo	Und	Quant.	Valor Unit	Total
Composição	95371	SINAPI	CURSO DE CAPACITAÇÃO PARA PEDREIRO (ENCARGOS COMPLEMENTARES) - HORISTA	SEDI - SERVIÇOS DIVERSOS	H	1,0000000	0,42	0,42
Insumo	00004750	SINAPI	PEDREIRO (HORISTA)	Mão de Obra	H	0,0244200	17,21	0,42
				MO sem LS =>		0,23	LS =>	0,19
							MO com LS =>	0,42
				Valor do BDI =>		0,11	Valor com BDI =>	0,53
Composição	95372	SINAPI	CURSO DE CAPACITAÇÃO PARA PINTOR (ENCARGOS COMPLEMENTARES) - HORISTA	SEDI - SERVIÇOS DIVERSOS	H	1,0000000	0,29	0,29
Insumo	00004783	SINAPI	PINTOR (HORISTA)	Mão de Obra	H	0,0169900	17,21	0,29
				MO sem LS =>		0,16	LS =>	0,13
							MO com LS =>	0,29
				Valor do BDI =>		0,08	Valor com BDI =>	0,37
Composição	95378	SINAPI	CURSO DE CAPACITAÇÃO PARA SERVENTE (ENCARGOS COMPLEMENTARES) - HORISTA	SEDI - SERVIÇOS DIVERSOS	H	1,0000000	0,31	0,31
Insumo	00006111	SINAPI	SERVENTE DE OBRAS	Mão de Obra	H	0,0244200	12,95	0,31
				MO sem LS =>		0,17	LS =>	0,14
							MO com LS =>	0,31
				Valor do BDI =>		0,08	Valor com BDI =>	0,39
Composição	95385	SINAPI	CURSO DE CAPACITAÇÃO PARA TELHADISTA (ENCARGOS COMPLEMENTARES) - HORISTA	SEDI - SERVIÇOS DIVERSOS	H	1,0000000	0,22	0,22
Insumo	00012869	SINAPI	TELHADOR (HORISTA)	Mão de Obra	H	0,0132800	16,99	0,22
				MO sem LS =>		0,12	LS =>	0,10
							MO com LS =>	0,22
				Valor do BDI =>		0,06	Valor com BDI =>	0,28
Composição	88597	SINAPI	DESENHISTA DETALHISTA COM ENCARGOS COMPLEMENTARES	SEDI - SERVIÇOS DIVERSOS	H	1,0000000	31,59	31,59
Composição Auxiliar	95391	SINAPI	CURSO DE CAPACITAÇÃO PARA DESENHISTA DETALHISTA (ENCARGOS COMPLEMENTARES) - HORISTA	SEDI - SERVIÇOS DIVERSOS	H	1,0000000	0,17	0,17
Insumo	00037372	SINAPI	EXAMES - HORISTA (COLETADO CAIXA)	Outros	H	1,0000000	1,34	1,34
Insumo	00037373	SINAPI	SEGURO - HORISTA (COLETADO CAIXA)	Taxas	H	1,0000000	0,01	0,01
Insumo	00043469	SINAPI	FERRAMENTAS - FAMÍLIA TOPOGRAFO - HORISTA (ENCARGOS COMPLEMENTARES - COLETADO CAIXA)	Material	H	1,0000000	0,07	0,07
Insumo	00043493	SINAPI	EPI - FAMÍLIA TOPOGRAFO - HORISTA (ENCARGOS COMPLEMENTARES - COLETADO CAIXA)	Material	H	1,0000000	0,71	0,71
Insumo	00002355	SINAPI	DESENHISTA DETALHISTA (HORISTA)	Mão de Obra	H	1,0000000	29,29	29,29

COMISSÃO REGIONAL DE OBRAS DA 7ª REGIÃO MILITAR
CNPJ: 09.547.347/0001-23

MO sem LS => 15,98 LS => 13,48 MO com LS => 29,46
Valor do BDI => 8,88 Valor com BDI => 40,47

	Código	Banco	Descrição	Tipo	Und	Quant.	Valor Unit	Total
Composição	88267	SINAPI	ENCANADOR OU BOMBEIRO HIDRÁULICO COM ENCARGOS COMPLEMENTARES	SEDI - SERVIÇOS DIVERSOS	H	1,0000000	21,87	21,87
Composição Auxiliar	95335	SINAPI	CURSO DE CAPACITAÇÃO PARA ENCANADOR OU BOMBEIRO HIDRÁULICO (ENCARGOS COMPLEMENTARES) - HORISTA	SEDI - SERVIÇOS DIVERSOS	H	1,0000000	0,35	0,35
Insumo	00002696	SINAPI	ENCANADOR OU BOMBEIRO HIDRAULICO (HORISTA)	Mão de Obra	H	1,0000000	17,21	17,21
Insumo	00037370	SINAPI	ALIMENTACAO - HORISTA (COLETADO CAIXA)	Outros	H	1,0000000	1,02	1,02
Insumo	00037371	SINAPI	TRANSPORTE - HORISTA (COLETADO CAIXA)	Serviços	H	1,0000000	0,57	0,57
Insumo	00037372	SINAPI	EXAMES - HORISTA (COLETADO CAIXA)	Outros	H	1,0000000	1,34	1,34
Insumo	00037373	SINAPI	SEGURO - HORISTA (COLETADO CAIXA)	Taxas	H	1,0000000	0,01	0,01
Insumo	00043461	SINAPI	FERRAMENTAS - FAMILIA ENCANADOR - HORISTA (ENCARGOS COMPLEMENTARES - COLETADO CAIXA)	Equipamento	H	1,0000000	0,31	0,31
Insumo	00043485	SINAPI	EPI - FAMILIA ENCANADOR - HORISTA (ENCARGOS COMPLEMENTARES - COLETADO CAIXA)	Equipamento	H	1,0000000	1,06	1,06

MO sem LS => 9,53 LS => 8,03 MO com LS => 17,56
Valor do BDI => 6,14 Valor com BDI => 28,01

	Código	Banco	Descrição	Tipo	Und	Quant.	Valor Unit	Total
Composição	93572	SINAPI	ENCARREGADO GERAL DE OBRAS COM ENCARGOS COMPLEMENTARES	SEDI - SERVIÇOS DIVERSOS	MES	1,0000000	5.512,00	5.512,00
Composição Auxiliar	95422	SINAPI	CURSO DE CAPACITAÇÃO PARA ENCARREGADO GERAL DE OBRAS (ENCARGOS COMPLEMENTARES) - MENSALISTA	SEDI - SERVIÇOS DIVERSOS	MES	1,0000000	89,75	89,75
Insumo	00040818	SINAPI	ENCARREGADO GERAL DE OBRAS (MENSALISTA)	Mão de Obra	MES	1,0000000	4.915,27	4.915,27
Insumo	00040863	SINAPI	EXAMES - MENSALISTA (COLETADO CAIXA)	Material	MES	1,0000000	252,08	252,08
Insumo	00040864	SINAPI	SEGURO - MENSALISTA (COLETADO CAIXA)	Material	MES	1,0000000	0,01	0,01
Insumo	00043475	SINAPI	FERRAMENTAS - FAMILIA ENCARREGADO GERAL - MENSALISTA (ENCARGOS COMPLEMENTARES - COLETADO CAIXA)	Equipamento	MES	1,0000000	18,73	18,73
Insumo	00043499	SINAPI	EPI - FAMILIA ENCARREGADO GERAL - MENSALISTA (ENCARGOS COMPLEMENTARES - COLETADO CAIXA)	Equipamento	MES	1,0000000	236,16	236,16

MO sem LS => 2.714,96 LS => 2.290,06 MO com LS => 5.005,02
Valor do BDI => 1.549,97 Valor com BDI => 7.061,97

	Código	Banco	Descrição	Tipo	Und	Quant.	Valor Unit	Total
Composição	90777	SINAPI	ENGENHEIRO CIVIL DE OBRA JUNIOR COM ENCARGOS COMPLEMENTARES	SEDI - SERVIÇOS DIVERSOS	H	1,0000000	104,36	104,36
Composição Auxiliar	95402	SINAPI	CURSO DE CAPACITAÇÃO PARA ENGENHEIRO CIVIL DE OBRA JÚNIOR (ENCARGOS COMPLEMENTARES) - HORISTA	SEDI - SERVIÇOS DIVERSOS	H	1,0000000	1,70	1,70

COMISSÃO REGIONAL DE OBRAS DA 7ª REGIÃO MILITAR
CNPJ: 09.547.347/0001-23

Insumo	00002706	SINAPI	ENGENHEIRO CIVIL DE OBRA JUNIOR	Mão de Obra	H	1,0000000	100,56	100,56
Insumo	00037372	SINAPI	EXAMES - HORISTA (COLETADO CAIXA)	Outros	H	1,0000000	1,34	1,34
Insumo	00037373	SINAPI	SEGURO - HORISTA (COLETADO CAIXA)	Taxas	H	1,0000000	0,01	0,01
Insumo	00043462	SINAPI	FERRAMENTAS - FAMILIA ENGENHEIRO CIVIL - HORISTA (ENCARGOS COMPLEMENTARES - COLETADO CAIXA)	Equipamento	H	1,0000000	0,01	0,01
Insumo	00043486	SINAPI	EPI - FAMILIA ENGENHEIRO CIVIL - HORISTA (ENCARGOS COMPLEMENTARES - COLETADO CAIXA)	Equipamento	H	1,0000000	0,74	0,74

MO sem LS => 55,47 LS => 46,79 MO com LS => 102,26

Valor do BDI => 29,34 Valor com BDI => 133,70

	Código	Banco	Descrição	Tipo	Und	Quant.	Valor Unit	Total
Composição	93358	SINAPI	ESCAVAÇÃO MANUAL DE VALA COM PROFUNDIDADE MENOR OU IGUAL A 1,30 M. AF_02/2021	MOVT - MOVIMENTO DE TERRA	m³	1,0000000	71,76	71,76
Composição Auxiliar	88316	SINAPI	SERVENTE COM ENCARGOS COMPLEMENTARES	SEDI - SERVIÇOS DIVERSOS	H	3,9560000	18,14	71,76

MO sem LS => 28,45 LS => 24,00 MO com LS => 52,45

Valor do BDI => 20,17 Valor com BDI => 91,93

	Código	Banco	Descrição	Tipo	Und	Quant.	Valor Unit	Total
Composição	91185	SINAPI	FIXAÇÃO DE TUBOS HORIZONTAIS DE PVC, CPVC OU COBRE DIÂMETROS MENORES OU IGUAIS A 40 MM COM ABRAÇADEIRA METÁLICA FLEXÍVEL 18 MM, FIXADA DIRETAMENTE NA LAJE. AF_05/2015	INHI - INSTALAÇÕES HIDROSANITÁRIAS	M	1,0000000	21,60	21,60
Composição Auxiliar	88248	SINAPI	AUXILIAR DE ENCANADOR OU BOMBEIRO HIDRÁULICO COM ENCARGOS COMPLEMENTARES	SEDI - SERVIÇOS DIVERSOS	H	0,1486000	18,34	2,72
Composição Auxiliar	88267	SINAPI	ENCANADOR OU BOMBEIRO HIDRÁULICO COM ENCARGOS COMPLEMENTARES	SEDI - SERVIÇOS DIVERSOS	H	0,6537000	21,87	14,29
Insumo	00004350	SINAPI	BUCHA DE NYLON, DIAMETRO DO FURO 8 MM, COMPRIMENTO 40 MM, COM PARAFUSO DE ROSCA SOBERBA, CABECA CHATA, FENDA SIMPLES, 4,8 X 50 MM	Material	UN	3,7500000	0,99	3,71
Insumo	00014153	SINAPI	FITA METALICA PERFURADA, L = *18* MM, ROLO DE 30 M, CARGA RECOMENDADA = *30* KGF	Material	UN	0,0149000	59,67	0,88

MO sem LS => 7,35 LS => 6,20 MO com LS => 13,55

Valor do BDI => 6,07 Valor com BDI => 27,67

	Código	Banco	Descrição	Tipo	Und	Quant.	Valor Unit	Total
Composição	90436	SINAPI	FURO EM ALVENARIA PARA DIÂMETROS MENORES OU IGUAIS A 40 MM. AF_05/2015	INHI - INSTALAÇÕES HIDROSANITÁRIAS	UN	1,0000000	11,80	11,80
Composição Auxiliar	88248	SINAPI	AUXILIAR DE ENCANADOR OU BOMBEIRO HIDRÁULICO COM ENCARGOS COMPLEMENTARES	SEDI - SERVIÇOS DIVERSOS	H	0,1229000	18,34	2,25
Composição Auxiliar	88267	SINAPI	ENCANADOR OU BOMBEIRO HIDRÁULICO COM ENCARGOS COMPLEMENTARES	SEDI - SERVIÇOS DIVERSOS	H	0,4370000	21,87	9,55

MO sem LS => 5,09 LS => 4,30 MO com LS => 9,39

Valor do BDI => 3,31 Valor com BDI => 15,11

COMISSÃO REGIONAL DE OBRAS DA 7ª REGIÃO MILITAR
CNPJ: 09.547.347/0001-23

	Código	Banco	Descrição	Tipo	Und	Quant.	Valor Unit	Total		
Composição	93282	SINAPI	GUINCHO ELÉTRICO DE COLUNA, CAPACIDADE 400 KG, COM MOTO FREIO, MOTOR TRIFÁSICO DE 1,25 CV - CHI DIURNO. AF_03/2016	CHOR - CUSTOS HORÁRIOS DE MÁQUINAS E EQUIPAMENTOS	CHI	1,0000000	25,33	25,33		
Composição Auxiliar	88295	SINAPI	OPERADOR DE GUINCHO COM ENCARGOS COMPLEMENTARES	SEDI - SERVIÇOS DIVERSOS	H	1,0000000	24,85	24,85		
Composição Auxiliar	93277	SINAPI	GUINCHO ELÉTRICO DE COLUNA, CAPACIDADE 400 KG, COM MOTO FREIO, MOTOR TRIFÁSICO DE 1,25 CV - DEPRECIÇÃO. AF_03/2016	CHOR - CUSTOS HORÁRIOS DE MÁQUINAS E EQUIPAMENTOS	H	1,0000000	0,39	0,39		
Composição Auxiliar	93278	SINAPI	GUINCHO ELÉTRICO DE COLUNA, CAPACIDADE 400 KG, COM MOTO FREIO, MOTOR TRIFÁSICO DE 1,25 CV - JUROS. AF_03/2016	CHOR - CUSTOS HORÁRIOS DE MÁQUINAS E EQUIPAMENTOS	H	1,0000000	0,09	0,09		
				MO sem LS =>		11,41	LS =>	9,63	MO com LS =>	21,04
				Valor do BDI =>		7,12		Valor com BDI =>		32,45

	Código	Banco	Descrição	Tipo	Und	Quant.	Valor Unit	Total		
Composição	93281	SINAPI	GUINCHO ELÉTRICO DE COLUNA, CAPACIDADE 400 KG, COM MOTO FREIO, MOTOR TRIFÁSICO DE 1,25 CV - CHP DIURNO. AF_03/2016	CHOR - CUSTOS HORÁRIOS DE MÁQUINAS E EQUIPAMENTOS	CHP	1,0000000	26,45	26,45		
Composição Auxiliar	88295	SINAPI	OPERADOR DE GUINCHO COM ENCARGOS COMPLEMENTARES	SEDI - SERVIÇOS DIVERSOS	H	1,0000000	24,85	24,85		
Composição Auxiliar	93277	SINAPI	GUINCHO ELÉTRICO DE COLUNA, CAPACIDADE 400 KG, COM MOTO FREIO, MOTOR TRIFÁSICO DE 1,25 CV - DEPRECIÇÃO. AF_03/2016	CHOR - CUSTOS HORÁRIOS DE MÁQUINAS E EQUIPAMENTOS	H	1,0000000	0,39	0,39		
Composição Auxiliar	93278	SINAPI	GUINCHO ELÉTRICO DE COLUNA, CAPACIDADE 400 KG, COM MOTO FREIO, MOTOR TRIFÁSICO DE 1,25 CV - JUROS. AF_03/2016	CHOR - CUSTOS HORÁRIOS DE MÁQUINAS E EQUIPAMENTOS	H	1,0000000	0,09	0,09		
Composição Auxiliar	93279	SINAPI	GUINCHO ELÉTRICO DE COLUNA, CAPACIDADE 400 KG, COM MOTO FREIO, MOTOR TRIFÁSICO DE 1,25 CV - MANUTENÇÃO. AF_03/2016	CHOR - CUSTOS HORÁRIOS DE MÁQUINAS E EQUIPAMENTOS	H	1,0000000	0,36	0,36		
Composição Auxiliar	93280	SINAPI	GUINCHO ELÉTRICO DE COLUNA, CAPACIDADE 400 KG, COM MOTO FREIO, MOTOR TRIFÁSICO DE 1,25 CV - MATERIAIS NA OPERAÇÃO. AF_03/2016	CHOR - CUSTOS HORÁRIOS DE MÁQUINAS E EQUIPAMENTOS	H	1,0000000	0,76	0,76		
				MO sem LS =>		11,41	LS =>	9,63	MO com LS =>	21,04
				Valor do BDI =>		7,43		Valor com BDI =>		33,88

	Código	Banco	Descrição	Tipo	Und	Quant.	Valor Unit	Total		
Composição	93277	SINAPI	GUINCHO ELÉTRICO DE COLUNA, CAPACIDADE 400 KG, COM MOTO FREIO, MOTOR TRIFÁSICO DE 1,25 CV - DEPRECIÇÃO. AF_03/2016	CHOR - CUSTOS HORÁRIOS DE MÁQUINAS E EQUIPAMENTOS	H	1,0000000	0,39	0,39		
Insumo	00036487	SINAPI	GUINCHO ELETRICO DE COLUNA, CAPACIDADE 400 KG, COM MOTO FREIO, MOTOR TRIFASICO DE 1,25 CV	Equipamento	UN	0,0000640	6.157,56	0,39		
				MO sem LS =>		0,00	LS =>	0,00	MO com LS =>	0,00
				Valor do BDI =>		0,10		Valor com BDI =>		0,49

	Código	Banco	Descrição	Tipo	Und	Quant.	Valor Unit	Total
--	--------	-------	-----------	------	-----	--------	------------	-------

COMISSÃO REGIONAL DE OBRAS DA 7ª REGIÃO MILITAR
CNPJ: 09.547.347/0001-23

Composição	93278	SINAPI	GUINCHO ELÉTRICO DE COLUNA, CAPACIDADE 400 KG, COM MOTO FREIO, MOTOR TRIFÁSICO DE 1,25 CV - JUROS. AF_03/2016	CHOR - CUSTOS HORÁRIOS DE MÁQUINAS E EQUIPAMENTOS	H	1,0000000	0,09	0,09	
Insumo	00036487	SINAPI	GUINCHO ELETRICO DE COLUNA, CAPACIDADE 400 KG, COM MOTO FREIO, MOTOR TRIFASICO DE 1,25 CV	Equipamento	UN	0,0000148	6.157,56	0,09	
				MO sem LS =>	0,00	LS =>	0,00	MO com LS =>	0,00
				Valor do BDI =>	0,02	Valor com BDI =>		0,11	

	Código	Banco	Descrição	Tipo	Und	Quant.	Valor Unit	Total	
Composição	93279	SINAPI	GUINCHO ELÉTRICO DE COLUNA, CAPACIDADE 400 KG, COM MOTO FREIO, MOTOR TRIFÁSICO DE 1,25 CV - MANUTENÇÃO. AF_03/2016	CHOR - CUSTOS HORÁRIOS DE MÁQUINAS E EQUIPAMENTOS	H	1,0000000	0,36	0,36	
Insumo	00036487	SINAPI	GUINCHO ELETRICO DE COLUNA, CAPACIDADE 400 KG, COM MOTO FREIO, MOTOR TRIFASICO DE 1,25 CV	Equipamento	UN	0,0000600	6.157,56	0,36	
				MO sem LS =>	0,00	LS =>	0,00	MO com LS =>	0,00
				Valor do BDI =>	0,10	Valor com BDI =>		0,46	

	Código	Banco	Descrição	Tipo	Und	Quant.	Valor Unit	Total	
Composição	93280	SINAPI	GUINCHO ELÉTRICO DE COLUNA, CAPACIDADE 400 KG, COM MOTO FREIO, MOTOR TRIFÁSICO DE 1,25 CV - MATERIAIS NA OPERAÇÃO. AF_03/2016	CHOR - CUSTOS HORÁRIOS DE MÁQUINAS E EQUIPAMENTOS	H	1,0000000	0,76	0,76	
Insumo	00002705	SINAPI	ENERGIA ELETRICA ATE 2000 KWH INDUSTRIAL, SEM DEMANDA	Material	KWH	0,7800000	0,98	0,76	
				MO sem LS =>	0,00	LS =>	0,00	MO com LS =>	0,00
				Valor do BDI =>	0,21	Valor com BDI =>		0,97	

	Código	Banco	Descrição	Tipo	Und	Quant.	Valor Unit	Total	
Composição	88270	SINAPI	IMPERMEABILIZADOR COM ENCARGOS COMPLEMENTARES	SEDI - SERVIÇOS DIVERSOS	H	1,0000000	22,63	22,63	
Composição Auxiliar	95338	SINAPI	CURSO DE CAPACITAÇÃO PARA IMPERMEABILIZADOR (ENCARGOS COMPLEMENTARES) - HORISTA	SEDI - SERVIÇOS DIVERSOS	H	1,0000000	0,42	0,42	
Insumo	00012873	SINAPI	IMPERMEABILIZADOR (HORISTA)	Mão de Obra	H	1,0000000	17,21	17,21	
Insumo	00037370	SINAPI	ALIMENTACAO - HORISTA (COLETADO CAIXA)	Outros	H	1,0000000	1,02	1,02	
Insumo	00037371	SINAPI	TRANSPORTE - HORISTA (COLETADO CAIXA)	Serviços	H	1,0000000	0,57	0,57	
Insumo	00037372	SINAPI	EXAMES - HORISTA (COLETADO CAIXA)	Outros	H	1,0000000	1,34	1,34	
Insumo	00037373	SINAPI	SEGURO - HORISTA (COLETADO CAIXA)	Taxas	H	1,0000000	0,01	0,01	
Insumo	00043465	SINAPI	FERRAMENTAS - FAMILIA PEDREIRO - HORISTA (ENCARGOS COMPLEMENTARES - COLETADO CAIXA)	Equipamento	H	1,0000000	0,82	0,82	
Insumo	00043489	SINAPI	EPI - FAMILIA PEDREIRO - HORISTA (ENCARGOS COMPLEMENTARES - COLETADO CAIXA)	Equipamento	H	1,0000000	1,24	1,24	
				MO sem LS =>	9,56	LS =>	8,07	MO com LS =>	17,63
				Valor do BDI =>	6,36	Valor com BDI =>		28,99	

COMISSÃO REGIONAL DE OBRAS DA 7ª REGIÃO MILITAR
CNPJ: 09.547.347/0001-23

	Código	Banco	Descrição	Tipo	Und	Quant.	Valor Unit	Total		
Composição	INS SINAPI 00010776	Próprio	INS SINAPI 00010776 - LOCAÇÃO DE CONTAINER 2,30 X 6,00 M, ALT. 2,50 M, PARA ALMOXARIFADO, SEM DIVISÓRIAS INTERNAS E SEM SANITÁRIO	CANT - CANTEIRO DE OBRAS	MES	1,0000000	650,39	650,39		
Insumo	00010776	SINAPI	LOCAÇÃO DE CONTAINER 2,30 X 6,00 M, ALT. 2,50 M, PARA ESCRITÓRIO, SEM DIVISÓRIAS INTERNAS E SEM SANITÁRIO (NÃO INCLUI MOBILIZAÇÃO/DESMOBILIZAÇÃO)	Equipamento	MES	1,0000000	650,39	650,39		
				MO sem LS =>		0,00	LS =>	0,00	MO com LS =>	0,00
				Valor do BDI =>		182,88		Valor com BDI =>		833,27

	Código	Banco	Descrição	Tipo	Und	Quant.	Valor Unit	Total		
Composição	89366	SINAPI	JOELHO 90 GRAUS COM BUCHA DE LATÃO, PVC, SOLDÁVEL, DN 25MM, X 3/4" INSTALADO EM RAMAL OU SUB-RAMAL DE ÁGUA - FORNECIMENTO E INSTALAÇÃO. AF_12/2014	INHI - INSTALAÇÕES HIDROSANITÁRIAS	UN	1,0000000	14,72	14,72		
Composição Auxiliar	88248	SINAPI	AUXILIAR DE ENCANADOR OU BOMBEIRO HIDRÁULICO COM ENCARGOS COMPLEMENTARES	SEDI - SERVIÇOS DIVERSOS	H	0,1416000	18,34	2,59		
Composição Auxiliar	88267	SINAPI	ENCANADOR OU BOMBEIRO HIDRÁULICO COM ENCARGOS COMPLEMENTARES	SEDI - SERVIÇOS DIVERSOS	H	0,1416000	21,87	3,09		
Insumo	00000122	SINAPI	ADESIVO PLÁSTICO PARA PVC, FRASCO COM *850* GR	Material	UN	0,0059000	57,70	0,34		
Insumo	00003524	SINAPI	JOELHO PVC, SOLDÁVEL, COM BUCHA DE LATÃO, 90 GRAUS, 25 MM X 3/4", PARA ÁGUA FRIA PREDIAL	Material	UN	1,0000000	8,17	8,17		
Insumo	00020083	SINAPI	SOLUÇÃO PREPARADORA / LIMPADORA PARA PVC, FRASCO COM 1000 CM3	Material	UN	0,0070000	65,38	0,45		
Insumo	00038383	SINAPI	LIXA D'ÁGUA EM FOLHA, GRAO 100	Material	UN	0,0338000	2,45	0,08		
				MO sem LS =>		2,42	LS =>	2,04	MO com LS =>	4,46
				Valor do BDI =>		4,13		Valor com BDI =>		18,85

	Código	Banco	Descrição	Tipo	Und	Quant.	Valor Unit	Total		
Composição	89481	SINAPI	JOELHO 90 GRAUS, PVC, SOLDÁVEL, DN 25MM, INSTALADO EM PRUMADA DE ÁGUA - FORNECIMENTO E INSTALAÇÃO. AF_12/2014	INHI - INSTALAÇÕES HIDROSANITÁRIAS	UN	1,0000000	4,51	4,51		
Composição Auxiliar	88248	SINAPI	AUXILIAR DE ENCANADOR OU BOMBEIRO HIDRÁULICO COM ENCARGOS COMPLEMENTARES	SEDI - SERVIÇOS DIVERSOS	H	0,0706000	18,34	1,29		
Composição Auxiliar	88267	SINAPI	ENCANADOR OU BOMBEIRO HIDRÁULICO COM ENCARGOS COMPLEMENTARES	SEDI - SERVIÇOS DIVERSOS	H	0,0706000	21,87	1,54		
Insumo	00000122	SINAPI	ADESIVO PLÁSTICO PARA PVC, FRASCO COM *850* GR	Material	UN	0,0071000	57,70	0,40		
Insumo	00003529	SINAPI	JOELHO PVC, SOLDÁVEL, 90 GRAUS, 25 MM, PARA ÁGUA FRIA PREDIAL	Material	UN	1,0000000	0,74	0,74		
Insumo	00020083	SINAPI	SOLUÇÃO PREPARADORA / LIMPADORA PARA PVC, FRASCO COM 1000 CM3	Material	UN	0,0080000	65,38	0,52		
Insumo	00038383	SINAPI	LIXA D'ÁGUA EM FOLHA, GRAO 100	Material	UN	0,0108000	2,45	0,02		
				MO sem LS =>		1,20	LS =>	1,02	MO com LS =>	2,22
				Valor do BDI =>		1,26		Valor com BDI =>		5,77

COMISSÃO REGIONAL DE OBRAS DA 7ª REGIÃO MILITAR
CNPJ: 09.547.347/0001-23

	Código	Banco	Descrição	Tipo	Und	Quant.	Valor Unit	Total
Composição	89408	SINAPI	JOELHO 90 GRAUS, PVC, SOLDÁVEL, DN 25MM, INSTALADO EM RAMAL DE DISTRIBUIÇÃO DE ÁGUA - FORNECIMENTO E INSTALAÇÃO. AF_12/2014	INHI - INSTALAÇÕES HIDROSANITÁRIAS	UN	1,0000000	7,19	7,19
Composição Auxiliar	88248	SINAPI	AUXILIAR DE ENCANADOR OU BOMBEIRO HIDRÁULICO COM ENCARGOS COMPLEMENTARES	SEDI - SERVIÇOS DIVERSOS	H	0,1359000	18,34	2,49
Composição Auxiliar	88267	SINAPI	ENCANADOR OU BOMBEIRO HIDRÁULICO COM ENCARGOS COMPLEMENTARES	SEDI - SERVIÇOS DIVERSOS	H	0,1359000	21,87	2,97
Insumo	00000122	SINAPI	ADESIVO PLASTICO PARA PVC, FRASCO COM *850* GR	Material	UN	0,0071000	57,70	0,40
Insumo	00003529	SINAPI	JOELHO PVC, SOLDAVEL, 90 GRAUS, 25 MM, PARA AGUA FRIA PREDIAL	Material	UN	1,0000000	0,74	0,74
Insumo	00020083	SINAPI	SOLUCAO PREPARADORA / LIMPADORA PARA PVC, FRASCO COM 1000 CM3	Material	UN	0,0080000	65,38	0,52
Insumo	00038383	SINAPI	LIXA D'AGUA EM FOLHA, GRAO 100	Material	UN	0,0302000	2,45	0,07

MO sem LS => 2,32 LS => 1,96 MO com LS => 4,28

Valor do BDI => 2,02 Valor com BDI => 9,21

	Código	Banco	Descrição	Tipo	Und	Quant.	Valor Unit	Total
Composição	89362	SINAPI	JOELHO 90 GRAUS, PVC, SOLDÁVEL, DN 25MM, INSTALADO EM RAMAL OU SUB-RAMAL DE ÁGUA - FORNECIMENTO E INSTALAÇÃO. AF_12/2014	INHI - INSTALAÇÕES HIDROSANITÁRIAS	UN	1,0000000	7,84	7,84
Composição Auxiliar	88248	SINAPI	AUXILIAR DE ENCANADOR OU BOMBEIRO HIDRÁULICO COM ENCARGOS COMPLEMENTARES	SEDI - SERVIÇOS DIVERSOS	H	0,1520000	18,34	2,78
Composição Auxiliar	88267	SINAPI	ENCANADOR OU BOMBEIRO HIDRÁULICO COM ENCARGOS COMPLEMENTARES	SEDI - SERVIÇOS DIVERSOS	H	0,1520000	21,87	3,32
Insumo	00000122	SINAPI	ADESIVO PLASTICO PARA PVC, FRASCO COM *850* GR	Material	UN	0,0071000	57,70	0,40
Insumo	00003529	SINAPI	JOELHO PVC, SOLDAVEL, 90 GRAUS, 25 MM, PARA AGUA FRIA PREDIAL	Material	UN	1,0000000	0,74	0,74
Insumo	00020083	SINAPI	SOLUCAO PREPARADORA / LIMPADORA PARA PVC, FRASCO COM 1000 CM3	Material	UN	0,0080000	65,38	0,52
Insumo	00038383	SINAPI	LIXA D'AGUA EM FOLHA, GRAO 100	Material	UN	0,0338000	2,45	0,08

MO sem LS => 2,60 LS => 2,19 MO com LS => 4,79

Valor do BDI => 2,20 Valor com BDI => 10,04

	Código	Banco	Descrição	Tipo	Und	Quant.	Valor Unit	Total
Composição	90724	SINAPI	JUNTA ARGAMASSADA ENTRE TUBO DN 100 MM E O POÇO DE VISITA/ CAIXA DE CONCRETO OU ALVENARIA EM REDES DE ESGOTO. AF_01/2021	ASTU - ASSENTAMENTO DE TUBOS E PECAS	UN	1,0000000	20,46	20,46
Composição Auxiliar	88246	SINAPI	ASSENTADOR DE TUBOS COM ENCARGOS COMPLEMENTARES	SEDI - SERVIÇOS DIVERSOS	H	0,5086000	19,88	10,11
Composição Auxiliar	88316	SINAPI	SERVENTE COM ENCARGOS COMPLEMENTARES	SEDI - SERVIÇOS DIVERSOS	H	0,5086000	18,14	9,22
Composição Auxiliar	88629	SINAPI	ARGAMASSA TRAÇO 1:3 (EM VOLUME DE CIMENTO E AREIA MÉDIA ÚMIDA), PREPARO MANUAL. AF_08/2019	SEDI - SERVIÇOS DIVERSOS	m³	0,0018000	631,55	1,13

COMISSÃO REGIONAL DE OBRAS DA 7ª REGIÃO MILITAR
CNPJ: 09.547.347/0001-23

MO sem LS => 8,20 LS => 6,91 MO com LS => 15,11
Valor do BDI => 5,75 Valor com BDI => 26,21

	Código	Banco	Descrição	Tipo	Und	Quant.	Valor Unit	Total
Composição	89532	SINAPI	LUVA DE REDUÇÃO, PVC, SOLDÁVEL, DN 32MM X 25MM, INSTALADO EM PRUMADA DE ÁGUA - FORNECIMENTO E INSTALAÇÃO. AF_12/2014	INHI - INSTALAÇÕES HIDROSANITÁRIAS	UN	1,0000000	6,36	6,36
Composição Auxiliar	88248	SINAPI	AUXILIAR DE ENCANADOR OU BOMBEIRO HIDRÁULICO COM ENCARGOS COMPLEMENTARES	SEDI - SERVIÇOS DIVERSOS	H	0,0524000	18,34	0,96
Composição Auxiliar	88267	SINAPI	ENCANADOR OU BOMBEIRO HIDRÁULICO COM ENCARGOS COMPLEMENTARES	SEDI - SERVIÇOS DIVERSOS	H	0,0524000	21,87	1,14
Insumo	00000122	SINAPI	ADESIVO PLASTICO PARA PVC, FRASCO COM *850* GR	Material	UN	0,0082000	57,70	0,47
Insumo	00003869	SINAPI	LUVA DE REDUCAO SOLDAVEL, PVC, 32 MM X 25 MM, PARA AGUA FRIA PREDIAL	Material	UN	1,0000000	3,15	3,15
Insumo	00020083	SINAPI	SOLUCAO PREPARADORA / LIMPADORA PARA PVC, FRASCO COM 1000 CM3	Material	UN	0,0095000	65,38	0,62
Insumo	00038383	SINAPI	LIXA D'AGUA EM FOLHA, GRAO 100	Material	UN	0,0120000	2,45	0,02

MO sem LS => 0,90 LS => 0,75 MO com LS => 1,65
Valor do BDI => 1,78 Valor com BDI => 8,14

	Código	Banco	Descrição	Tipo	Und	Quant.	Valor Unit	Total
Composição	89528	SINAPI	LUVA, PVC, SOLDÁVEL, DN 25MM, INSTALADO EM PRUMADA DE ÁGUA - FORNECIMENTO E INSTALAÇÃO. AF_12/2014	INHI - INSTALAÇÕES HIDROSANITÁRIAS	UN	1,0000000	3,66	3,66
Composição Auxiliar	88248	SINAPI	AUXILIAR DE ENCANADOR OU BOMBEIRO HIDRÁULICO COM ENCARGOS COMPLEMENTARES	SEDI - SERVIÇOS DIVERSOS	H	0,0471000	18,34	0,86
Composição Auxiliar	88267	SINAPI	ENCANADOR OU BOMBEIRO HIDRÁULICO COM ENCARGOS COMPLEMENTARES	SEDI - SERVIÇOS DIVERSOS	H	0,0471000	21,87	1,03
Insumo	00000122	SINAPI	ADESIVO PLASTICO PARA PVC, FRASCO COM *850* GR	Material	UN	0,0071000	57,70	0,40
Insumo	00003904	SINAPI	LUVA PVC SOLDAVEL, 25 MM, PARA AGUA FRIA PREDIAL	Material	UN	1,0000000	0,83	0,83
Insumo	00020083	SINAPI	SOLUCAO PREPARADORA / LIMPADORA PARA PVC, FRASCO COM 1000 CM3	Material	UN	0,0080000	65,38	0,52
Insumo	00038383	SINAPI	LIXA D'AGUA EM FOLHA, GRAO 100	Material	UN	0,0108000	2,45	0,02

MO sem LS => 0,80 LS => 0,68 MO com LS => 1,48
Valor do BDI => 1,02 Valor com BDI => 4,68

	Código	Banco	Descrição	Tipo	Und	Quant.	Valor Unit	Total
Composição	89424	SINAPI	LUVA, PVC, SOLDÁVEL, DN 25MM, INSTALADO EM RAMAL DE DISTRIBUIÇÃO DE ÁGUA - FORNECIMENTO E INSTALAÇÃO. AF_12/2014	INHI - INSTALAÇÕES HIDROSANITÁRIAS	UN	1,0000000	5,46	5,46
Composição Auxiliar	88248	SINAPI	AUXILIAR DE ENCANADOR OU BOMBEIRO HIDRÁULICO COM ENCARGOS COMPLEMENTARES	SEDI - SERVIÇOS DIVERSOS	H	0,0906000	18,34	1,66
Composição Auxiliar	88267	SINAPI	ENCANADOR OU BOMBEIRO HIDRÁULICO COM ENCARGOS COMPLEMENTARES	SEDI - SERVIÇOS DIVERSOS	H	0,0906000	21,87	1,98

COMISSÃO REGIONAL DE OBRAS DA 7ª REGIÃO MILITAR
CNPJ: 09.547.347/0001-23

Insumo	00000122	SINAPI	ADESIVO PLASTICO PARA PVC, FRASCO COM *850* GR	Material	UN	0,0071000	57,70	0,40
Insumo	00003904	SINAPI	LUVA PVC SOLDAVEL, 25 MM, PARA AGUA FRIA PREDIAL	Material	UN	1,0000000	0,83	0,83
Insumo	00020083	SINAPI	SOLUCAO PREPARADORA / LIMPADORA PARA PVC, FRASCO COM 1000 CM3	Material	UN	0,0080000	65,38	0,52
Insumo	00038383	SINAPI	LIXA D'AGUA EM FOLHA, GRAO 100	Material	UN	0,0302000	2,45	0,07

MO sem LS => 1,55 LS => 1,31 MO com LS => 2,86

Valor do BDI => 1,53 Valor com BDI => 6,99

	Código	Banco	Descrição	Tipo	Und	Quant.	Valor Unit	Total
Composição	89378	SINAPI	LUVA, PVC, SOLDÁVEL, DN 25MM, INSTALADO EM RAMAL OU SUB-RAMAL DE ÁGUA - FORNECIMENTO E INSTALAÇÃO. AF_12/2014	INHI - INSTALAÇÕES HIDROS SANITÁRIAS	UN	1,0000000	5,89	5,89
Composição Auxiliar	88248	SINAPI	AUXILIAR DE ENCANADOR OU BOMBEIRO HIDRÁULICO COM ENCARGOS COMPLEMENTARES	SEDI - SERVIÇOS DIVERSOS	H	0,1013000	18,34	1,85
Composição Auxiliar	88267	SINAPI	ENCANADOR OU BOMBEIRO HIDRÁULICO COM ENCARGOS COMPLEMENTARES	SEDI - SERVIÇOS DIVERSOS	H	0,1013000	21,87	2,21
Insumo	00000122	SINAPI	ADESIVO PLASTICO PARA PVC, FRASCO COM *850* GR	Material	UN	0,0071000	57,70	0,40
Insumo	00003904	SINAPI	LUVA PVC SOLDAVEL, 25 MM, PARA AGUA FRIA PREDIAL	Material	UN	1,0000000	0,83	0,83
Insumo	00020083	SINAPI	SOLUCAO PREPARADORA / LIMPADORA PARA PVC, FRASCO COM 1000 CM3	Material	UN	0,0080000	65,38	0,52
Insumo	00038383	SINAPI	LIXA D'AGUA EM FOLHA, GRAO 100	Material	UN	0,0338000	2,45	0,08

MO sem LS => 1,73 LS => 1,46 MO com LS => 3,19

Valor do BDI => 1,65 Valor com BDI => 7,54

	Código	Banco	Descrição	Tipo	Und	Quant.	Valor Unit	Total
Composição	88282	SINAPI	MOTORISTA DE CAMINHÃO COM ENCARGOS COMPLEMENTARES	SEDI - SERVIÇOS DIVERSOS	H	1,0000000	21,12	21,12
Composição Auxiliar	95347	SINAPI	CURSO DE CAPACITAÇÃO PARA MOTORISTA DE CAMINHÃO (ENCARGOS COMPLEMENTARES) - HORISTA	SEDI - SERVIÇOS DIVERSOS	H	1,0000000	0,10	0,10
Insumo	00004093	SINAPI	MOTORISTA DE CAMINHAO	Mão de Obra	H	1,0000000	17,21	17,21
Insumo	00037370	SINAPI	ALIMENTACAO - HORISTA (COLETADO CAIXA)	Outros	H	1,0000000	1,02	1,02
Insumo	00037371	SINAPI	TRANSPORTE - HORISTA (COLETADO CAIXA)	Serviços	H	1,0000000	0,57	0,57
Insumo	00037372	SINAPI	EXAMES - HORISTA (COLETADO CAIXA)	Outros	H	1,0000000	1,34	1,34
Insumo	00037373	SINAPI	SEGURO - HORISTA (COLETADO CAIXA)	Taxas	H	1,0000000	0,01	0,01
Insumo	00043464	SINAPI	FERRAMENTAS - FAMILIA OPERADOR ESCAVADEIRA - HORISTA (ENCARGOS COMPLEMENTARES - COLETADO CAIXA)	Equipamento	H	1,0000000	0,01	0,01
Insumo	00043488	SINAPI	EPI - FAMILIA OPERADOR ESCAVADEIRA - HORISTA (ENCARGOS COMPLEMENTARES - COLETADO CAIXA)	Equipamento	H	1,0000000	0,86	0,86

COMISSÃO REGIONAL DE OBRAS DA 7ª REGIÃO MILITAR
CNPJ: 09.547.347/0001-23

MO sem LS => 9,39 LS => 7,92 MO com LS => 17,31
Valor do BDI => 5,93 Valor com BDI => 27,05

	Código	Banco	Descrição	Tipo	Und	Quant.	Valor Unit	Total
Composição	88295	SINAPI	OPERADOR DE GUINCHO COM ENCARGOS COMPLEMENTARES	SEDI - SERVIÇOS DIVERSOS	H	1,0000000	24,85	24,85
Composição Auxiliar	95358	SINAPI	CURSO DE CAPACITAÇÃO PARA OPERADOR DE GUINCHO (ENCARGOS COMPLEMENTARES) - HORISTA	SEDI - SERVIÇOS DIVERSOS	H	1,0000000	0,38	0,38
Insumo	00004253	SINAPI	OPERADOR DE GUINCHO OU GUINCHEIRO	Mão de Obra	H	1,0000000	20,66	20,66
Insumo	00037370	SINAPI	ALIMENTACAO - HORISTA (COLETADO CAIXA)	Outros	H	1,0000000	1,02	1,02
Insumo	00037371	SINAPI	TRANSPORTE - HORISTA (COLETADO CAIXA)	Serviços	H	1,0000000	0,57	0,57
Insumo	00037372	SINAPI	EXAMES - HORISTA (COLETADO CAIXA)	Outros	H	1,0000000	1,34	1,34
Insumo	00037373	SINAPI	SEGURO - HORISTA (COLETADO CAIXA)	Taxas	H	1,0000000	0,01	0,01
Insumo	00043464	SINAPI	FERRAMENTAS - FAMILIA OPERADOR ESCAVADEIRA - HORISTA (ENCARGOS COMPLEMENTARES - COLETADO CAIXA)	Equipamento	H	1,0000000	0,01	0,01
Insumo	00043488	SINAPI	EPI - FAMILIA OPERADOR ESCAVADEIRA - HORISTA (ENCARGOS COMPLEMENTARES - COLETADO CAIXA)	Equipamento	H	1,0000000	0,86	0,86

MO sem LS => 11,41 LS => 9,63 MO com LS => 21,04
Valor do BDI => 6,98 Valor com BDI => 31,83

	Código	Banco	Descrição	Tipo	Und	Quant.	Valor Unit	Total
Composição	88297	SINAPI	OPERADOR DE MÁQUINAS E EQUIPAMENTOS COM ENCARGOS COMPLEMENTARES	SEDI - SERVIÇOS DIVERSOS	H	1,0000000	28,44	28,44
Composição Auxiliar	95360	SINAPI	CURSO DE CAPACITAÇÃO PARA OPERADOR DE MÁQUINAS E EQUIPAMENTOS (ENCARGOS COMPLEMENTARES) - HORISTA	SEDI - SERVIÇOS DIVERSOS	H	1,0000000	0,32	0,32
Insumo	00004230	SINAPI	OPERADOR DE MAQUINAS E TRATORES DIVERSOS (TERRAPLANAGEM)	Mão de Obra	H	1,0000000	24,31	24,31
Insumo	00037370	SINAPI	ALIMENTACAO - HORISTA (COLETADO CAIXA)	Outros	H	1,0000000	1,02	1,02
Insumo	00037371	SINAPI	TRANSPORTE - HORISTA (COLETADO CAIXA)	Serviços	H	1,0000000	0,57	0,57
Insumo	00037372	SINAPI	EXAMES - HORISTA (COLETADO CAIXA)	Outros	H	1,0000000	1,34	1,34
Insumo	00037373	SINAPI	SEGURO - HORISTA (COLETADO CAIXA)	Taxas	H	1,0000000	0,01	0,01
Insumo	00043464	SINAPI	FERRAMENTAS - FAMILIA OPERADOR ESCAVADEIRA - HORISTA (ENCARGOS COMPLEMENTARES - COLETADO CAIXA)	Equipamento	H	1,0000000	0,01	0,01
Insumo	00043488	SINAPI	EPI - FAMILIA OPERADOR ESCAVADEIRA - HORISTA (ENCARGOS COMPLEMENTARES - COLETADO CAIXA)	Equipamento	H	1,0000000	0,86	0,86

MO sem LS => 13,36 LS => 11,27 MO com LS => 24,63
Valor do BDI => 7,99 Valor com BDI => 36,43

	Código	Banco	Descrição	Tipo	Und	Quant.	Valor Unit	Total
--	--------	-------	-----------	------	-----	--------	------------	-------

COMISSÃO REGIONAL DE OBRAS DA 7ª REGIÃO MILITAR
CNPJ: 09.547.347/0001-23

Composição	90453	SINAPI	PASSANTE TIPO TUBO DE DIÂMETRO MENOR OU IGUAL A 40 MM, FIXADO EM LAJE. AF_05/2015	INHI - INSTALAÇÕES HIDROSANITÁRIAS	UN	1,0000000	3,14	3,14	
Composição Auxiliar	88248	SINAPI	AUXILIAR DE ENCANADOR OU BOMBEIRO HIDRÁULICO COM ENCARGOS COMPLEMENTARES	SEDI - SERVIÇOS DIVERSOS	H	0,0176000	18,34	0,32	
Composição Auxiliar	88267	SINAPI	ENCANADOR OU BOMBEIRO HIDRÁULICO COM ENCARGOS COMPLEMENTARES	SEDI - SERVIÇOS DIVERSOS	H	0,0702000	21,87	1,53	
Insumo	00009835	SINAPI	TUBO PVC SERIE NORMAL, DN 40 MM, PARA ESGOTO PREDIAL (NBR 5688)	Material	M	0,1500000	4,76	0,71	
Insumo	00040304	SINAPI	PREGO DE ACO POLIDO COM CABECA DUPLA 17 X 27 (2 1/2 X 11)	Material	KG	0,0214000	19,96	0,42	
Insumo	00043132	SINAPI	ARAME RECOZIDO 16 BWG, D = 1,65 MM (0,016 KG/M) OU 18 BWG, D = 1,25 MM (0,01 KG/M)	Material	KG	0,0088000	19,00	0,16	
				MO sem LS =>	0,80	LS =>	0,67	MO com LS =>	1,47
				Valor do BDI =>	0,88	Valor com BDI =>		4,02	

	Código	Banco	Descrição	Tipo	Und	Quant.	Valor Unit	Total	
Composição	88309	SINAPI	PEDREIRO COM ENCARGOS COMPLEMENTARES	SEDI - SERVIÇOS DIVERSOS	H	1,0000000	22,63	22,63	
Composição Auxiliar	95371	SINAPI	CURSO DE CAPACITAÇÃO PARA PEDREIRO (ENCARGOS COMPLEMENTARES) - HORISTA	SEDI - SERVIÇOS DIVERSOS	H	1,0000000	0,42	0,42	
Insumo	00004750	SINAPI	PEDREIRO (HORISTA)	Mão de Obra	H	1,0000000	17,21	17,21	
Insumo	00037370	SINAPI	ALIMENTACAO - HORISTA (COLETADO CAIXA)	Outros	H	1,0000000	1,02	1,02	
Insumo	00037371	SINAPI	TRANSPORTE - HORISTA (COLETADO CAIXA)	Serviços	H	1,0000000	0,57	0,57	
Insumo	00037372	SINAPI	EXAMES - HORISTA (COLETADO CAIXA)	Outros	H	1,0000000	1,34	1,34	
Insumo	00037373	SINAPI	SEGURO - HORISTA (COLETADO CAIXA)	Taxas	H	1,0000000	0,01	0,01	
Insumo	00043465	SINAPI	FERRAMENTAS - FAMILIA PEDREIRO - HORISTA (ENCARGOS COMPLEMENTARES - COLETADO CAIXA)	Equipamento	H	1,0000000	0,82	0,82	
Insumo	00043489	SINAPI	EPI - FAMILIA PEDREIRO - HORISTA (ENCARGOS COMPLEMENTARES - COLETADO CAIXA)	Equipamento	H	1,0000000	1,24	1,24	
				MO sem LS =>	9,56	LS =>	8,07	MO com LS =>	17,63
				Valor do BDI =>	6,36	Valor com BDI =>		28,99	

	Código	Banco	Descrição	Tipo	Und	Quant.	Valor Unit	Total
Composição	88310	SINAPI	PINTOR COM ENCARGOS COMPLEMENTARES	SEDI - SERVIÇOS DIVERSOS	H	1,0000000	24,14	24,14
Composição Auxiliar	95372	SINAPI	CURSO DE CAPACITAÇÃO PARA PINTOR (ENCARGOS COMPLEMENTARES) - HORISTA	SEDI - SERVIÇOS DIVERSOS	H	1,0000000	0,29	0,29
Insumo	00004783	SINAPI	PINTOR (HORISTA)	Mão de Obra	H	1,0000000	17,21	17,21
Insumo	00037370	SINAPI	ALIMENTACAO - HORISTA (COLETADO CAIXA)	Outros	H	1,0000000	1,02	1,02
Insumo	00037371	SINAPI	TRANSPORTE - HORISTA (COLETADO CAIXA)	Serviços	H	1,0000000	0,57	0,57
Insumo	00037372	SINAPI	EXAMES - HORISTA (COLETADO CAIXA)	Outros	H	1,0000000	1,34	1,34

COMISSÃO REGIONAL DE OBRAS DA 7ª REGIÃO MILITAR
CNPJ: 09.547.347/0001-23

Insumo	00037373	SINAPI	SEGURO - HORISTA (COLETADO CAIXA)	Taxas	H	1,0000000	0,01	0,01	
Insumo	00043466	SINAPI	FERRAMENTAS - FAMILIA PINTOR - HORISTA (ENCARGOS COMPLEMENTARES - COLETADO CAIXA)	Equipamento	H	1,0000000	1,97	1,97	
Insumo	00043490	SINAPI	EPI - FAMILIA PINTOR - HORISTA (ENCARGOS COMPLEMENTARES - COLETADO CAIXA)	Equipamento	H	1,0000000	1,73	1,73	
				MO sem LS =>		9,49	LS =>	8,01 MO com LS =>	17,50
				Valor do BDI =>		6,78		Valor com BDI =>	30,92

	Código	Banco	Descrição	Tipo	Und	Quant.	Valor Unit	Total	
Composição	101618	SINAPI	PREPARO DE FUNDO DE VALA COM LARGURA MENOR QUE 1,5 M, COM CAMADA DE AREIA, LANÇAMENTO MANUAL. AF_08/2020	MOVT - MOVIMENTO DE TERRA	m³	1,0000000	247,22	247,22	
Composição Auxiliar	88309	SINAPI	PEDREIRO COM ENCARGOS COMPLEMENTARES	SEDI - SERVIÇOS DIVERSOS	H	2,0219000	22,63	45,75	
Composição Auxiliar	88316	SINAPI	SERVENTE COM ENCARGOS COMPLEMENTARES	SEDI - SERVIÇOS DIVERSOS	H	3,0329000	18,14	55,01	
Composição Auxiliar	91533	SINAPI	COMPACTADOR DE SOLOS DE PERCUSSÃO (SOQUETE) COM MOTOR A GASOLINA 4 TEMPOS, POTÊNCIA 4 CV - CHP DIURNO. AF_08/2015	CHOR - CUSTOS HORÁRIOS DE MÁQUINAS E EQUIPAMENTOS	CHP	0,0718000	36,36	2,61	
Composição Auxiliar	91534	SINAPI	COMPACTADOR DE SOLOS DE PERCUSSÃO (SOQUETE) COM MOTOR A GASOLINA 4 TEMPOS, POTÊNCIA 4 CV - CHI DIURNO. AF_08/2015	CHOR - CUSTOS HORÁRIOS DE MÁQUINAS E EQUIPAMENTOS	CHI	0,0666000	29,37	1,95	
Insumo	00000370	SINAPI	AREIA MEDIA - POSTO JAZIDA/FORNECEDOR (RETIRADO NA JAZIDA, SEM TRANSPORTE)	Material	m³	1,1000000	129,00	141,90	
				MO sem LS =>		42,99	LS =>	36,26 MO com LS =>	79,25
				Valor do BDI =>		69,51		Valor com BDI =>	316,73

	Código	Banco	Descrição	Tipo	Und	Quant.	Valor Unit	Total	
Composição	90443	SINAPI	RASGO EM ALVENARIA PARA RAMAIS/ DISTRIBUIÇÃO COM DIAMETROS MENORES OU IGUAIS A 40 MM. AF_05/2015	INHI - INSTALAÇÕES HIDROSANITÁRIAS	M	1,0000000	6,34	6,34	
Composição Auxiliar	88248	SINAPI	AUXILIAR DE ENCANADOR OU BOMBEIRO HIDRÁULICO COM ENCARGOS COMPLEMENTARES	SEDI - SERVIÇOS DIVERSOS	H	0,0660000	18,34	1,21	
Composição Auxiliar	88267	SINAPI	ENCANADOR OU BOMBEIRO HIDRÁULICO COM ENCARGOS COMPLEMENTARES	SEDI - SERVIÇOS DIVERSOS	H	0,2348000	21,87	5,13	
				MO sem LS =>		2,73	LS =>	2,31 MO com LS =>	5,04
				Valor do BDI =>		1,78		Valor com BDI =>	8,12

	Código	Banco	Descrição	Tipo	Und	Quant.	Valor Unit	Total
Composição	93382	SINAPI	REATERRO MANUAL DE VALAS COM COMPACTAÇÃO MECANIZADA. AF_04/2016	MOVT - MOVIMENTO DE TERRA	m³	1,0000000	23,12	23,12
Composição Auxiliar	5901	SINAPI	CAMINHÃO PIPA 10.000 L TRUCADO, PESO BRUTO TOTAL 23.000 KG, CARGA ÚTIL MÁXIMA 15.935 KG, DISTÂNCIA ENTRE EIXOS 4,8 M, POTÊNCIA 230 CV, INCLUSIVE TANQUE DE AÇO PARA TRANSPORTE DE ÁGUA - CHP DIURNO. AF_06/2014	CHOR - CUSTOS HORÁRIOS DE MÁQUINAS E EQUIPAMENTOS	CHP	0,0054000	314,18	1,69

COMISSÃO REGIONAL DE OBRAS DA 7ª REGIÃO MILITAR
CNPJ: 09.547.347/0001-23

Composição Auxiliar	5903	SINAPI	CAMINHÃO PIPA 10.000 L TRUCADO, PESO BRUTO TOTAL 23.000 KG, CARGA ÚTIL MÁXIMA 15.935 KG, DISTÂNCIA ENTRE EIXOS 4,8 M, POTÊNCIA 230 CV, INCLUSIVE TANQUE DE AÇO PARA TRANSPORTE DE ÁGUA - CHI DIURNO. AF_06/2014	CHOR - CUSTOS HORÁRIOS DE MÁQUINAS E EQUIPAMENTOS	CHI	0,0006000	68,37	0,04
Composição Auxiliar	88316	SINAPI	SERVENTE COM ENCARGOS COMPLEMENTARES	SEDI - SERVIÇOS DIVERSOS	H	0,7866000	18,14	14,26
Composição Auxiliar	91533	SINAPI	COMPACTADOR DE SOLOS DE PERCUSSÃO (SOQUETE) COM MOTOR A GASOLINA 4 TEMPOS, POTÊNCIA 4 CV - CHP DIURNO. AF_08/2015	CHOR - CUSTOS HORÁRIOS DE MÁQUINAS E EQUIPAMENTOS	CHP	0,1962000	36,36	7,13

MO sem LS => 8,33 LS => 7,03 MO com LS => 15,36

Valor do BDI => 6,50 Valor com BDI => 29,62

	Código	Banco	Descrição	Tipo	Und	Quant.	Valor Unit	Total
Composição	88316	SINAPI	SERVENTE COM ENCARGOS COMPLEMENTARES	SEDI - SERVIÇOS DIVERSOS	H	1,0000000	18,14	18,14
Composição Auxiliar	95378	SINAPI	CURSO DE CAPACITAÇÃO PARA SERVENTE (ENCARGOS COMPLEMENTARES) - HORISTA	SEDI - SERVIÇOS DIVERSOS	H	1,0000000	0,31	0,31
Insumo	00006111	SINAPI	SERVENTE DE OBRAS	Mão de Obra	H	1,0000000	12,95	12,95
Insumo	00037370	SINAPI	ALIMENTACAO - HORISTA (COLETADO CAIXA)	Outros	H	1,0000000	1,02	1,02
Insumo	00037371	SINAPI	TRANSPORTE - HORISTA (COLETADO CAIXA)	Serviços	H	1,0000000	0,57	0,57
Insumo	00037372	SINAPI	EXAMES - HORISTA (COLETADO CAIXA)	Outros	H	1,0000000	1,34	1,34
Insumo	00037373	SINAPI	SEGURO - HORISTA (COLETADO CAIXA)	Taxas	H	1,0000000	0,01	0,01
Insumo	00043467	SINAPI	FERRAMENTAS - FAMILIA SERVENTE - HORISTA (ENCARGOS COMPLEMENTARES - COLETADO CAIXA)	Equipamento	H	1,0000000	0,61	0,61
Insumo	00043491	SINAPI	EPI - FAMILIA SERVENTE - HORISTA (ENCARGOS COMPLEMENTARES - COLETADO CAIXA)	Equipamento	H	1,0000000	1,33	1,33

MO sem LS => 7,19 LS => 6,07 MO com LS => 13,26

Valor do BDI => 5,10 Valor com BDI => 23,24

	Código	Banco	Descrição	Tipo	Und	Quant.	Valor Unit	Total
Composição	89440	SINAPI	TE, PVC, SOLDÁVEL, DN 25MM, INSTALADO EM RAMAL DE DISTRIBUIÇÃO DE ÁGUA - FORNECIMENTO E INSTALAÇÃO. AF_12/2014	INHI - INSTALAÇÕES HIDROS SANITÁRIAS	UN	1,0000000	10,00	10,00
Composição Auxiliar	88248	SINAPI	AUXILIAR DE ENCANADOR OU BOMBEIRO HIDRÁULICO COM ENCARGOS COMPLEMENTARES	SEDI - SERVIÇOS DIVERSOS	H	0,1812000	18,34	3,32
Composição Auxiliar	88267	SINAPI	ENCANADOR OU BOMBEIRO HIDRÁULICO COM ENCARGOS COMPLEMENTARES	SEDI - SERVIÇOS DIVERSOS	H	0,1812000	21,87	3,96
Insumo	00000122	SINAPI	ADESIVO PLASTICO PARA PVC, FRASCO COM *850* GR	Material	UN	0,0106000	57,70	0,61
Insumo	00007139	SINAPI	TE SOLDAVEL, PVC, 90 GRAUS, 25 MM, PARA AGUA FRIA PREDIAL (NBR 5648)	Material	UN	1,0000000	1,22	1,22
Insumo	00020083	SINAPI	SOLUCAO PREPARADORA / LIMPADORA PARA PVC, FRASCO COM 1000 CM3	Material	UN	0,0120000	65,38	0,78

COMISSÃO REGIONAL DE OBRAS DA 7ª REGIÃO MILITAR
CNPJ: 09.547.347/0001-23

Insumo	00038383	SINAPI	LIXA D'AGUA EM FOLHA, GRAO 100	Material	UN	0,0453000	2,45	0,11	
				MO sem LS =>		3,10	LS =>	2,62 MO com LS =>	5,72
				Valor do BDI =>		2,81		Valor com BDI =>	12,81

	Código	Banco	Descrição	Tipo	Und	Quant.	Valor Unit	Total	
Composição	89395	SINAPI	TE, PVC, SOLDÁVEL, DN 25MM, INSTALADO EM RAMAL OU SUB-RAMAL DE ÁGUA - FORNECIMENTO E INSTALAÇÃO. AF_12/2014	INHI - INSTALAÇÕES HIDROSANITÁRIAS	UN	1,0000000	10,87	10,87	
Composição Auxiliar	88248	SINAPI	AUXILIAR DE ENCANADOR OU BOMBEIRO HIDRÁULICO COM ENCARGOS COMPLEMENTARES	SEDI - SERVIÇOS DIVERSOS	H	0,2026000	18,34	3,71	
Composição Auxiliar	88267	SINAPI	ENCANADOR OU BOMBEIRO HIDRÁULICO COM ENCARGOS COMPLEMENTARES	SEDI - SERVIÇOS DIVERSOS	H	0,2026000	21,87	4,43	
Insumo	00000122	SINAPI	ADESIVO PLASTICO PARA PVC, FRASCO COM *850* GR	Material	UN	0,0106000	57,70	0,61	
Insumo	00007139	SINAPI	TE SOLDAVEL, PVC, 90 GRAUS, 25 MM, PARA AGUA FRIA PREDIAL (NBR 5648)	Material	UN	1,0000000	1,22	1,22	
Insumo	00020083	SINAPI	SOLUCAO PREPARADORA / LIMPADORA PARA PVC, FRASCO COM 1000 CM3	Material	UN	0,0120000	65,38	0,78	
Insumo	00038383	SINAPI	LIXA D'AGUA EM FOLHA, GRAO 100	Material	UN	0,0507000	2,45	0,12	
				MO sem LS =>		3,47	LS =>	2,92 MO com LS =>	6,39
				Valor do BDI =>		3,05		Valor com BDI =>	13,92

	Código	Banco	Descrição	Tipo	Und	Quant.	Valor Unit	Total	
Composição	88323	SINAPI	TELHADISTA COM ENCARGOS COMPLEMENTARES	SEDI - SERVIÇOS DIVERSOS	H	1,0000000	22,07	22,07	
Composição Auxiliar	95385	SINAPI	CURSO DE CAPACITAÇÃO PARA TELHADISTA (ENCARGOS COMPLEMENTARES) - HORISTA	SEDI - SERVIÇOS DIVERSOS	H	1,0000000	0,22	0,22	
Insumo	00012869	SINAPI	TELHADOR (HORISTA)	Mão de Obra	H	1,0000000	16,99	16,99	
Insumo	00037370	SINAPI	ALIMENTACAO - HORISTA (COLETADO CAIXA)	Outros	H	1,0000000	1,02	1,02	
Insumo	00037371	SINAPI	TRANSPORTE - HORISTA (COLETADO CAIXA)	Serviços	H	1,0000000	0,57	0,57	
Insumo	00037372	SINAPI	EXAMES - HORISTA (COLETADO CAIXA)	Outros	H	1,0000000	1,34	1,34	
Insumo	00037373	SINAPI	SEGURO - HORISTA (COLETADO CAIXA)	Taxas	H	1,0000000	0,01	0,01	
Insumo	00043459	SINAPI	FERRAMENTAS - FAMILIA CARPINTEIRO DE FORMAS - HORISTA (ENCARGOS COMPLEMENTARES - COLETADO CAIXA)	Equipamento	H	1,0000000	0,49	0,49	
Insumo	00043483	SINAPI	EPI - FAMILIA CARPINTEIRO DE FORMAS - HORISTA (ENCARGOS COMPLEMENTARES - COLETADO CAIXA)	Equipamento	H	1,0000000	1,43	1,43	
				MO sem LS =>		9,34	LS =>	7,87 MO com LS =>	17,21
				Valor do BDI =>		6,20		Valor com BDI =>	28,27

	Código	Banco	Descrição	Tipo	Und	Quant.	Valor Unit	Total
Composição	89446	SINAPI	TUBO, PVC, SOLDÁVEL, DN 25MM, INSTALADO EM PRUMADA DE ÁGUA - FORNECIMENTO E INSTALAÇÃO. AF_12/2014	INHI - INSTALAÇÕES HIDROSANITÁRIAS	M	1,0000000	5,19	5,19

COMISSÃO REGIONAL DE OBRAS DA 7ª REGIÃO MILITAR
CNPJ: 09.547.347/0001-23

Composição Auxiliar	88248	SINAPI	AUXILIAR DE ENCANADOR OU BOMBEIRO HIDRÁULICO COM ENCARGOS COMPLEMENTARES	SEDI - SERVIÇOS DIVERSOS	H	0,0195000	18,34	0,35	
Composição Auxiliar	88267	SINAPI	ENCANADOR OU BOMBEIRO HIDRÁULICO COM ENCARGOS COMPLEMENTARES	SEDI - SERVIÇOS DIVERSOS	H	0,0195000	21,87	0,42	
Insumo	00009868	SINAPI	TUBO PVC, SOLDAVEL, DN 25 MM, AGUA FRIA (NBR-5648)	Material	M	1,0493000	4,21	4,41	
Insumo	00038383	SINAPI	LIXA D'AGUA EM FOLHA, GRAO 100	Material	UN	0,0045000	2,45	0,01	
				MO sem LS =>	0,33	LS =>	0,28	MO com LS =>	0,61
				Valor do BDI =>	1,45	Valor com BDI =>		6,64	

	Código	Banco	Descrição	Tipo	Und	Quant.	Valor Unit	Total	
Composição	89402	SINAPI	TUBO, PVC, SOLDÁVEL, DN 25MM, INSTALADO EM RAMAL DE DISTRIBUIÇÃO DE ÁGUA - FORNECIMENTO E INSTALAÇÃO. AF_12/2014	INHI - INSTALAÇÕES HIDROSANITÁRIAS	M	1,0000000	10,86	10,86	
Composição Auxiliar	88248	SINAPI	AUXILIAR DE ENCANADOR OU BOMBEIRO HIDRÁULICO COM ENCARGOS COMPLEMENTARES	SEDI - SERVIÇOS DIVERSOS	H	0,1586000	18,34	2,90	
Composição Auxiliar	88267	SINAPI	ENCANADOR OU BOMBEIRO HIDRÁULICO COM ENCARGOS COMPLEMENTARES	SEDI - SERVIÇOS DIVERSOS	H	0,1586000	21,87	3,46	
Insumo	00009868	SINAPI	TUBO PVC, SOLDAVEL, DN 25 MM, AGUA FRIA (NBR-5648)	Material	M	1,0493000	4,21	4,41	
Insumo	00038383	SINAPI	LIXA D'AGUA EM FOLHA, GRAO 100	Material	UN	0,0370000	2,45	0,09	
				MO sem LS =>	2,71	LS =>	2,29	MO com LS =>	5,00
				Valor do BDI =>	3,05	Valor com BDI =>		13,91	

	Código	Banco	Descrição	Tipo	Und	Quant.	Valor Unit	Total	
Composição	89356	SINAPI	TUBO, PVC, SOLDÁVEL, DN 25MM, INSTALADO EM RAMAL OU SUB-RAMAL DE ÁGUA - FORNECIMENTO E INSTALAÇÃO. AF_12/2014	INHI - INSTALAÇÕES HIDROSANITÁRIAS	M	1,0000000	19,89	19,89	
Composição Auxiliar	88248	SINAPI	AUXILIAR DE ENCANADOR OU BOMBEIRO HIDRÁULICO COM ENCARGOS COMPLEMENTARES	SEDI - SERVIÇOS DIVERSOS	H	0,3800000	18,34	6,96	
Composição Auxiliar	88267	SINAPI	ENCANADOR OU BOMBEIRO HIDRÁULICO COM ENCARGOS COMPLEMENTARES	SEDI - SERVIÇOS DIVERSOS	H	0,3800000	21,87	8,31	
Insumo	00009868	SINAPI	TUBO PVC, SOLDAVEL, DN 25 MM, AGUA FRIA (NBR-5648)	Material	M	1,0493000	4,21	4,41	
Insumo	00038383	SINAPI	LIXA D'AGUA EM FOLHA, GRAO 100	Material	UN	0,0886000	2,45	0,21	
				MO sem LS =>	6,51	LS =>	5,49	MO com LS =>	12,00
				Valor do BDI =>	5,59	Valor com BDI =>		25,48	

	Código	Banco	Descrição	Tipo	Und	Quant.	Valor Unit	Total
Composição	89396	SINAPI	TÊ COM BUCHA DE LATÃO NA BOLSA CENTRAL, PVC, SOLDÁVEL, DN 25MM X 1/2", INSTALADO EM RAMAL OU SUB-RAMAL DE ÁGUA - FORNECIMENTO E INSTALAÇÃO. AF_12/2014	INHI - INSTALAÇÕES HIDROSANITÁRIAS	UN	1,0000000	18,45	18,45
Composição Auxiliar	88248	SINAPI	AUXILIAR DE ENCANADOR OU BOMBEIRO HIDRÁULICO COM ENCARGOS COMPLEMENTARES	SEDI - SERVIÇOS DIVERSOS	H	0,1748000	18,34	3,20

COMISSÃO REGIONAL DE OBRAS DA 7ª REGIÃO MILITAR
CNPJ: 09.547.347/0001-23

Composição Auxiliar	88267	SINAPI	ENCANADOR OU BOMBEIRO HIDRÁULICO COM ENCARGOS COMPLEMENTARES	SEDI - SERVIÇOS DIVERSOS	H	0,1748000	21,87	3,82	
Insumo	00000122	SINAPI	ADESIVO PLASTICO PARA PVC, FRASCO COM *850* GR	Material	UN	0,0088000	57,70	0,50	
Insumo	00007137	SINAPI	TE PVC, SOLDAVEL, COM BUCHA DE LATAO NA BOLSA CENTRAL, 90 GRAUS, 25 MM X 1/2", PARA AGUA FRIA PREDIAL	Material	UN	1,0000000	10,14	10,14	
Insumo	00020083	SINAPI	SOLUCAO PREPARADORA / LIMPADORA PARA PVC, FRASCO COM 1000 CM3	Material	UN	0,0105000	65,38	0,68	
Insumo	00038383	SINAPI	LIXA D'AGUA EM FOLHA, GRAO 100	Material	UN	0,0484000	2,45	0,11	
				MO sem LS =>	2,99	LS =>	2,52	MO com LS =>	5,51
				Valor do BDI =>	5,18	Valor com BDI =>		23,63	

	Código	Banco	Descrição	Tipo	Und	Quant.	Valor Unit	Total	
Composição	89622	SINAPI	TÊ DE REDUÇÃO, PVC, SOLDÁVEL, DN 32MM X 25MM, INSTALADO EM PRUMADA DE ÁGUA - FORNECIMENTO E INSTALAÇÃO. AF_12/2014	INHI - INSTALAÇÕES HIDROSANITÁRIAS	UN	1,0000000	12,65	12,65	
Composição Auxiliar	88248	SINAPI	AUXILIAR DE ENCANADOR OU BOMBEIRO HIDRÁULICO COM ENCARGOS COMPLEMENTARES	SEDI - SERVIÇOS DIVERSOS	H	0,1047000	18,34	1,92	
Composição Auxiliar	88267	SINAPI	ENCANADOR OU BOMBEIRO HIDRÁULICO COM ENCARGOS COMPLEMENTARES	SEDI - SERVIÇOS DIVERSOS	H	0,1047000	21,87	2,28	
Insumo	00000122	SINAPI	ADESIVO PLASTICO PARA PVC, FRASCO COM *850* GR	Material	UN	0,0124000	57,70	0,71	
Insumo	00007136	SINAPI	TE DE REDUCAO, PVC, SOLDAVEL, 90 GRAUS, 32 MM X 25 MM, PARA AGUA FRIA PREDIAL	Material	UN	1,0000000	6,77	6,77	
Insumo	00020083	SINAPI	SOLUCAO PREPARADORA / LIMPADORA PARA PVC, FRASCO COM 1000 CM3	Material	UN	0,0143000	65,38	0,93	
Insumo	00038383	SINAPI	LIXA D'AGUA EM FOLHA, GRAO 100	Material	UN	0,0185000	2,45	0,04	
				MO sem LS =>	1,78	LS =>	1,51	MO com LS =>	3,29
				Valor do BDI =>	3,55	Valor com BDI =>		16,20	

	Código	Banco	Descrição	Tipo	Und	Quant.	Valor Unit	Total
Composição	89445	SINAPI	TÊ DE REDUÇÃO, PVC, SOLDÁVEL, DN 32MM X 25MM, INSTALADO EM RAMAL DE DISTRIBUIÇÃO DE ÁGUA - FORNECIMENTO E INSTALAÇÃO. AF_12/2014	INHI - INSTALAÇÕES HIDROSANITÁRIAS	UN	1,0000000	16,51	16,51
Composição Auxiliar	88248	SINAPI	AUXILIAR DE ENCANADOR OU BOMBEIRO HIDRÁULICO COM ENCARGOS COMPLEMENTARES	SEDI - SERVIÇOS DIVERSOS	H	0,1987000	18,34	3,64
Composição Auxiliar	88267	SINAPI	ENCANADOR OU BOMBEIRO HIDRÁULICO COM ENCARGOS COMPLEMENTARES	SEDI - SERVIÇOS DIVERSOS	H	0,1987000	21,87	4,34
Insumo	00000122	SINAPI	ADESIVO PLASTICO PARA PVC, FRASCO COM *850* GR	Material	UN	0,0124000	57,70	0,71
Insumo	00007136	SINAPI	TE DE REDUCAO, PVC, SOLDAVEL, 90 GRAUS, 32 MM X 25 MM, PARA AGUA FRIA PREDIAL	Material	UN	1,0000000	6,77	6,77
Insumo	00020083	SINAPI	SOLUCAO PREPARADORA / LIMPADORA PARA PVC, FRASCO COM 1000 CM3	Material	UN	0,0143000	65,38	0,93
Insumo	00038383	SINAPI	LIXA D'AGUA EM FOLHA, GRAO 100	Material	UN	0,0511000	2,45	0,12

COMISSÃO REGIONAL DE OBRAS DA 7ª REGIÃO MILITAR
CNPJ: 09.547.347/0001-23

MO sem LS => 3,40 LS => 2,86 MO com LS => 6,26
Valor do BDI => 4,64 Valor com BDI => 21,15

	Código	Banco	Descrição	Tipo	Und	Quant.	Valor Unit	Total
Composição	89400	SINAPI	TÊ DE REDUÇÃO, PVC, SOLDÁVEL, DN 32MM X 25MM, INSTALADO EM RAMAL OU SUB-RAMAL DE ÁGUA - FORNECIMENTO E INSTALAÇÃO. AF_12/2014	INHI - INSTALAÇÕES HIDROSANITÁRIAS	UN	1,0000000	17,47	17,47
Composição Auxiliar	88248	SINAPI	AUXILIAR DE ENCANADOR OU BOMBEIRO HIDRÁULICO COM ENCARGOS COMPLEMENTARES	SEDI - SERVIÇOS DIVERSOS	H	0,2221000	18,34	4,07
Composição Auxiliar	88267	SINAPI	ENCANADOR OU BOMBEIRO HIDRÁULICO COM ENCARGOS COMPLEMENTARES	SEDI - SERVIÇOS DIVERSOS	H	0,2221000	21,87	4,85
Insumo	00000122	SINAPI	ADESIVO PLASTICO PARA PVC, FRASCO COM *850* GR	Material	UN	0,0124000	57,70	0,71
Insumo	00007136	SINAPI	TE DE REDUCAO, PVC, SOLDAVEL, 90 GRAUS, 32 MM X 25 MM, PARA AGUA FRIA PREDIAL	Material	UN	1,0000000	6,77	6,77
Insumo	00020083	SINAPI	SOLUCAO PREPARADORA / LIMPADORA PARA PVC, FRASCO COM 1000 CM3	Material	UN	0,0143000	65,38	0,93
Insumo	00038383	SINAPI	LIXA D'AGUA EM FOLHA, GRAO 100	Material	UN	0,0572000	2,45	0,14

MO sem LS => 3,80 LS => 3,21 MO com LS => 7,01
Valor do BDI => 4,91 Valor com BDI => 22,38

	Código	Banco	Descrição	Tipo	Und	Quant.	Valor Unit	Total
Composição	89627	SINAPI	TÊ DE REDUÇÃO, PVC, SOLDÁVEL, DN 50MM X 25MM, INSTALADO EM PRUMADA DE ÁGUA - FORNECIMENTO E INSTALAÇÃO. AF_12/2014	INHI - INSTALAÇÕES HIDROSANITÁRIAS	UN	1,0000000	18,14	18,14
Composição Auxiliar	88248	SINAPI	AUXILIAR DE ENCANADOR OU BOMBEIRO HIDRÁULICO COM ENCARGOS COMPLEMENTARES	SEDI - SERVIÇOS DIVERSOS	H	0,1318000	18,34	2,41
Composição Auxiliar	88267	SINAPI	ENCANADOR OU BOMBEIRO HIDRÁULICO COM ENCARGOS COMPLEMENTARES	SEDI - SERVIÇOS DIVERSOS	H	0,1318000	21,87	2,88
Insumo	00000122	SINAPI	ADESIVO PLASTICO PARA PVC, FRASCO COM *850* GR	Material	UN	0,0176000	57,70	1,01
Insumo	00007129	SINAPI	TE DE REDUCAO, PVC, SOLDAVEL, 90 GRAUS, 50 MM X 25 MM, PARA AGUA FRIA PREDIAL	Material	UN	1,0000000	10,32	10,32
Insumo	00020083	SINAPI	SOLUCAO PREPARADORA / LIMPADORA PARA PVC, FRASCO COM 1000 CM3	Material	UN	0,0225000	65,38	1,47
Insumo	00038383	SINAPI	LIXA D'AGUA EM FOLHA, GRAO 100	Material	UN	0,0244000	2,45	0,05

MO sem LS => 2,25 LS => 1,90 MO com LS => 4,15
Valor do BDI => 5,10 Valor com BDI => 23,24

Total sem BDI 256.115,82
Total do BDI 71.973,57
Total Geral 328.089,39

COMISSÃO REGIONAL DE OBRAS DA 7ª REGIÃO MILITAR
CNPJ: 09.547.347/0001-23

BÁRBARA BANCZYNSKI SALGADO – 1º Ten OTT
Engenheira Civil e de Seg. do Trabalho
CREA RNP 171279659-3
Adjunto da Seção de Projetos da CRO/7

HALAN BASTOS OLIVEIRA – Cap
Engenheiro de Fortificação e Construção
CREA PE 12695027
Chefe da Seção Técnica da CRO/7



**MINISTÉRIO DA DEFESA
EXÉRCITO BRASILEIRO
COMISSÃO REGIONAL DE OBRAS/7
(CRO1 / 7ª RM - 1965)
COMISSÃO DE OBRAS BATALHA DAS SALINAS**

**ANEXO IV AO TERMO DE
REFERÊNCIA
PLANILHA ESTIMATIVA DE
COMPOSIÇÃO DE BDI**



MINISTÉRIO DA DEFESA
EXÉRCITO BRASILEIRO
COMISSÃO REGIONAL DE OBRAS DA 7ª REGIÃO MILITAR
(Comissão Regional de Obras nº 1 da 7ª Região Militar / 1965)
COMISSÃO DE OBRAS BATALHA DAS SALINAS

COMPOSIÇÃO DO BDI (com desoneração)

ITEM	DESCRIÇÃO	BDI (%)
01	ADMINISTRAÇÃO CENTRAL (AC)	4,00%
02	LUCRO (L)	7,40%
03	DESPESAS FINANCEIRAS (DF)	1,23%
04	SEGURO, RISCO E GARANTIA (SRG)	2,07%
04.1	Seguro + Garantia	0,80%
04.2	Risco	1,27%
05	TRIBUTOS (T)	9,99%
05.1	Cofins	3,00%
05.2	PIS	0,65%
05.3	ISS	1,84%
05.4	CPRB	4,50%
BDI (%):		28,12%

FÓRMULA ADOTADA:

$$BDI = \left[\frac{(1 + AC + SRG) \times (1 + DF) \times (1 + L)}{1 - T} - 1 \right] \times 100$$

onde $T = CO + PIS + ISS + CPRB$

FONTE:

Acórdão nº 2622/2013-Plenário-TCU.

MEMÓRIA DE CÁLCULO DO ISS

Valor TOTAL sem BDI	R\$ 256.115,82
Valor MATERIAL sem BDI (Dedução)	R\$ 161.960,89
Valor M.O /Valor da Obra	36,76%
ISS da cidade onde será realizada a obra	5,00%
ISS a ser aplicado no BDI	1,84%

Recife-PE, 12 de junho de 2024.

Responsável:

BÁRBARA BANCZYNSKI SALGADO – 1º Ten OTT
Engenheira Civil
CREA PR 136392/D
Adjunto da Seção de Projetos da CRO/7

Visto:

MATEUS JÁCOME SANTOS GUARNIERI – 1º Ten
Engenheiro Eletricista
CREA RNP 202216097-5
Chefe da Seção de Projetos da CRO/7

HALAN BASTOS OLIVEIRA – Cap
Engenheiro de Fortificação e Construção
CREA PE 12695027
Chefe da Seção Técnica da CRO/7



**MINISTÉRIO DA DEFESA
EXÉRCITO BRASILEIRO
COMISSÃO REGIONAL DE OBRAS DA 7ª REGIÃO MILITAR
(Comissão Regional de Obras nº 1 da 7ª Região Militar / 1965)
COMISSÃO DE OBRAS BATALHA DAS SALINAS**

DECLARAÇÃO E PLANILHA RESUMO DO REGIME PREVIDENCIÁRIO

ITEM	REGIME	CUSTO (R\$)	BDI (R\$)	TOTAL COM BDI (R\$)
1	NÃO DESONERADO	R\$ 271.156,21	R\$ 60.258,72	R\$ 331.414,93
2	DESONERADO	R\$ 256.115,82	R\$ 71.973,57	R\$ 328.089,39

Declaração:

Após a comparação entre os preços dos dois regimes previdenciários (não desonerado e desonerado) calculados para a execução da obra, concluo que a opção mais vantajosa é o regime DESONERADO.

Recife-PE, 12 de junho de 2024.

Responsável:

BÁRBARA BANCZYNSKI SALGADO – 1º Ten OTT
Engenheira Civil
CREA PR 136392/D
Adjunto da Seção de Projetos da CRO/7

Visto:

MATEUS JÁCOME SANTOS GUARNIERI – 1º Ten
Engenheiro Eletricista
CREA RNP 202216097-5
Chefe da Seção de Projetos da CRO/7

HALAN BASTOS OLIVEIRA – Cap
Engenheiro de Fortificação e Construção
CREA PE 12695027
Chefe da Seção Técnica da CRO/7



MINISTÉRIO DA DEFESA
EXÉRCITO BRASILEIRO
COMISSÃO REGIONAL DE OBRAS DA 7ª REGIÃO MILITAR
(Comissão Regional de Obras nº 1 da 7ª Região Militar / 1965)
COMISSÃO DE OBRAS BATALHA DAS SALINAS

COMPOSIÇÃO DO BDI (com desoneração)

ITEM	DESCRIÇÃO	BDI (%)
01	ADMINISTRAÇÃO CENTRAL (AC)	4,00%
02	LUCRO (L)	7,40%
03	DESPESAS FINANCEIRAS (DF)	1,23%
04	SEGURO, RISCO E GARANTIA (SRG)	2,07%
04.1	Seguro + Garantia	0,80%
04.2	Risco	1,27%
05	TRIBUTOS (T)	9,99%
05.1	Cofins	3,00%
05.2	PIS	0,65%
05.3	ISS	1,84%
05.4	CPRB	4,50%
BDI (%):		28,12%

FÓRMULA ADOTADA:

$$BDI = \left[\frac{(1 + AC + SRG) \times (1 + DF) \times (1 + L)}{1 - T} - 1 \right] \times 100$$

onde $T = CO + PIS + ISS + CPRB$

FONTE:

Acórdão nº 2622/2013-Plenário-TCU.

MEMÓRIA DE CÁLCULO DO ISS	
Valor TOTAL sem BDI	R\$ 256.115,82
Valor MATERIAL sem BDI (Dedução)	R\$ 161.960,89
Valor M.O /Valor da Obra	36,76%
ISS da cidade onde será realizada a obra	5,00%
ISS a ser aplicado no BDI	1,84%

Recife-PE, 12 de junho de 2024.

Responsável:

BÁRBARA BANCZYNSKI SALGADO – 1º Ten OTT
Engenheira Civil
CREA PR 136392/D
Adjunto da Seção de Projetos da CRO/7

Visto:

MATEUS JÁCOME SANTOS GUARNIERI – 1º Ten
Engenheiro Eletricista
CREA RNP 202216097-5
Chefe da Seção de Projetos da CRO/7

HALAN BASTOS OLIVEIRA – Cap
Engenheiro de Fortificação e Construção
CREA PE 12695027
Chefe da Seção Técnica da CRO/7



MINISTÉRIO DA DEFESA
EXÉRCITO BRASILEIRO
COMISSÃO REGIONAL DE OBRAS DA 7ª REGIÃO MILITAR
(Comissão Regional de Obras nº 1 da 7ª Região Militar / 1965)
COMISSÃO DE OBRAS BATALHA DAS SALINAS

COMPOSIÇÃO DO BDI (sem desoneração)

ITEM	DESCRIÇÃO	BDI (%)
01	ADMINISTRAÇÃO CENTRAL (AC)	4,00%
02	LUCRO (L)	7,40%
03	DESPESAS FINANCEIRAS (DF)	1,23%
04	SEGURO, RISCO E GARANTIA (SRG)	2,07%
04.1	Seguro + Garantia	0,80%
04.2	Risco	1,27%
05	TRIBUTOS (T)	5,66%
05.1	Cofins	3,00%
05.2	PIS	0,65%
05.3	ISS	2,01%
05.4	CPRB	0,00%
BDI (%):		22,24%

FÓRMULA ADOTADA:

$$BDI = \left[\frac{(1 + AC + SRG) \times (1 + DF) \times (1 + L)}{1 - T} - 1 \right] \times 100$$

onde $T = CO + PIS + ISS + CPRB$

FONTE:

Acórdão nº 2622/2013-Plenário-TCU.

MEMÓRIA DE CÁLCULO DO ISS	
Valor TOTAL sem BDI	R\$ 271.156,21
Valor MATERIAL sem BDI (Dedução)	R\$ 161.960,11
Valor M.O /Valor da Obra	40,27%
ISS da cidade onde será realizada a obra	5,00%
ISS a ser aplicado no BDI	2,01%

Recife-PE, 12 de junho de 2024.

Responsável:

BÁRBARA BANCZYNSKI SALGADO – 1º Ten OTT
Engenheira Civil
CREA PR 136392/D
Adjunto da Seção de Projetos da CRO/7

Visto:

MATEUS JÁCOME SANTOS GUARNIERI – 1º Ten
Engenheiro Eletricista
CREA RNP 202216097-5
Chefe da Seção de Projetos da CRO/7

HALAN BASTOS OLIVEIRA – Cap
Engenheiro de Fortificação e Construção
CREA PE 12695027
Chefe da Seção Técnica da CRO/7

DIRETORIA DE ORIENTAÇÃO, NORMAS E PROCEDIMENTOS - DONP
CHEFIA DAS AÇÕES DE ORIENTAÇÃO - COR

BOLETIM Nº 027/2013

ASSUNTO: Orientação aos Órgãos do Governo do Estado quanto à aplicação de alíquotas inferior a 5% (cinco por cento) relativos ao ISS no município do Recife

LEGISLAÇÃO: Lei Complementar Nº 116/03; Lei Municipal Nº 15.563/91

DATA: 18/07/2013

Alíquotas de ISS no município do Recife

Para complementar as orientações contidas no Informativo nº 008/2013, que versa sobre nota fiscal de serviço e nota fiscal de serviço eletrônica no município do Recife, informamos o seguinte:

Os serviços sobre os quais incidem o Imposto sobre Serviços de qualquer natureza – ISS no Município de Recife sujeitam-se, em regra, à alíquota de 5% (cinco por cento), excetuados os serviços estabelecidos pelo artigo 116 do Código Tributário Municipal, Lei nº 15.563/91, cujas alíquotas encontram-se dispostos no mesmo dispositivo.

Ocorre que, em alguns casos, a Prefeitura concede ao prestador, alíquota diferente daquela descrita na lei. Em razão disso, RECOMENDAMOS aos senhores gestores, responsáveis tributários pela retenção na fonte de ISS, que ao receber NFS-e emitidas pela Prefeitura do Recife com alíquota inferior a 5% (cinco por cento), solicitem aos respectivos prestadores de serviços **o despacho favorável da Fiscalização da Prefeitura do Recife que concedeu o referido benefício.**

Exemplo: Para empresas usufruírem do benefício do Porto Digital (atualmente com alíquota de ISS = 2%) é indispensável que haja um processo de solicitação de enquadramento, com o respectivo despacho favorável da Fiscalização da Prefeitura do Recife, concedendo este benefício.

Não é demasiado lembrar que a retenção do ISS das empresas optantes pelo SIMPLES Nacional é feita de acordo com o enquadramento da faixa de faturamento definida no anexo IV da Lei complementar Federal nº 123/2006 e alterações. Assim, para que seja efetuada a retenção, as empresas optantes deverão informar no documento fiscal a alíquota a ser utilizada.

Esta SCGE, através da Chefia das Ações de Orientação, coloca-se à disposição para maiores esclarecimentos através do telefone 3183-0921.



**MINISTÉRIO DA DEFESA
EXÉRCITO BRASILEIRO
COMISSÃO REGIONAL DE OBRAS/7
(CRO1 / 7ª RM - 1965)
COMISSÃO DE OBRAS BATALHA DAS SALINAS**

**ANEXO V AO TERMO DE
REFERÊNCIA
CRONOGRAMA FÍSICO-
FINANCEIRO**

COMISSÃO REGIONAL DE OBRAS DA 7ª REGIÃO MILITAR
CNPJ: 09.547.347/0001-23



Obra
Adequação Telhado CSPFA 7ª RM

Bancos
SINAPI - 04/2024 -
Pernambuco
SBC - 03/2024 -
Pernambuco
ORSE - 12/2023 - Sergipe
CPOS/CDHU - 03/2024 -
São Paulo

B.D.I.
28,12%

Encargos Sociais
Desonerado:
Horista: 84,35%
Mensalista: 46,41%

Cronograma Físico e Financeiro

Item	Descrição	Total Por Etapa	Elaboração dos projetos executivos		Aprovação e elaboração de termo aditivo, se houver	
			30 DIAS	60 DIAS	90 DIAS	120 DIAS
1	SERVIÇOS TÉCNICO-PROFISSIONAIS	100,00% 3.172.59	23,00% 729.70	50,00% 1.586.30		27,00% 856.60
2	SERVIÇOS AUXILIARES E ADMINISTRATIVOS	100,00% 21.987.00				
3	SERVIÇOS PRELIMINARES	100,00% 17.691.22				
4	CANTEIRO DE OBRAS	100,00% 18.044.76				
5	COBERTURA	100,00% 73.879.15				
6	IMPERMEABILIZAÇÕES E PROTEÇÕES DIVERSAS	100,00% 91.813.06				
7	PINTURAS	100,00% 101.501.61				
Porcentagem			0,22%	0,48%	0,0%	0,26%
Custo			729,70	1.586,30	0,00	856,60
Porcentagem Acumulado			0,22%	0,71%	0,71%	0,97%
Custo Acumulado			729,69	2.315,99	2.315,99	3.172,59

BÁRBARA BANCZYNSKI SALGADO – 1º Ten OTT
Engenheira Civil e de Seg. do Trabalho
CREA RNP 171279659-3
Adjunto da Seção de Projetos da CRO/7

HALAN BASTOS OLIVEIRA – Cap
Engenheiro de Fortificação e Construção
CREA PE 12695027
Chefe da Seção Técnica da CRO/7

COMISSÃO REGIONAL DE OBRAS DA 7ª REGIÃO MILITAR
CNPJ: 09.547.347/0001-23

Execução dos serviços					Prazo de recebimento da obra		
150 DIAS	180 DIAS	210 DIAS	240 DIAS	270 DIAS	300 DIAS	330 DIAS	360 DIAS
20,00%	20,00%	20,00%	20,00%	20,00%			
4.397,40	4.397,40	4.397,40	4.397,40	4.397,40			
50,00%	50,00%						
8.845,61	8.845,61						
40,00%	15,00%	15,00%	15,00%	15,00%			
7.217,90	2.706,71	2.706,71	2.706,71	2.706,71			
	50,00%	50,00%					
	36.939,58	36.939,58					
20,00%	20,00%	60,00%					
18.362,61	18.362,61	55.087,84					
			40,00%	60,00%			
			40.600,64	60.900,97			
11,83%	21,72%	30,21%	14,54%	20,73%	0,0%	0,0%	0,0%
38.823,53	71.251,91	99.131,53	47.704,76	68.005,08	0,00	0,00	0,00
12,8%	34,52%	64,73%	79,27%	100,0%	100,0%	100,0%	100,0%
41.996,11	113.248,02	212.379,55	260.084,31	328.089,39	328.089,39	328.089,39	328.089,39



**MINISTÉRIO DA DEFESA
EXÉRCITO BRASILEIRO
COMISSÃO REGIONAL DE OBRAS/7
(CRO1 / 7ª RM - 1965)
COMISSÃO DE OBRAS BATALHA DAS SALINAS**

**ANEXO VI AO TERMO DE
REFERÊNCIA
PROJETOS BÁSICOS DE
ENGENHARIA**

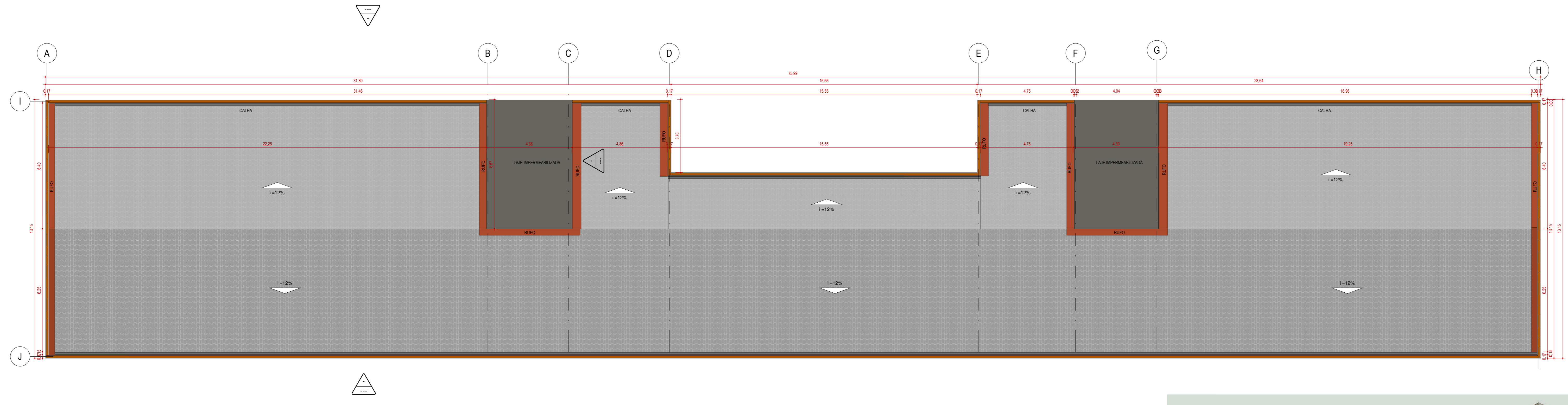
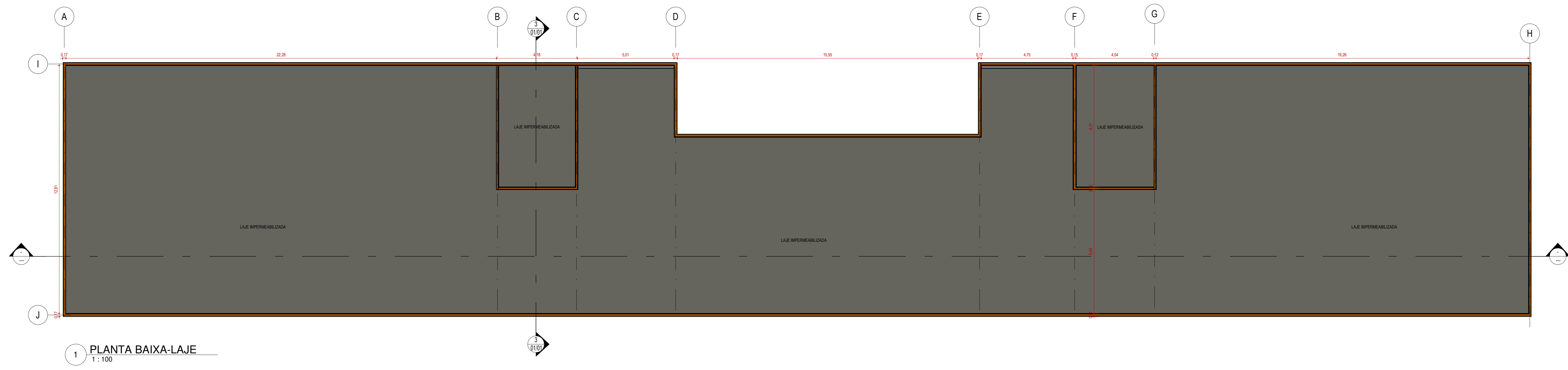

3 CORTE AA
1:50

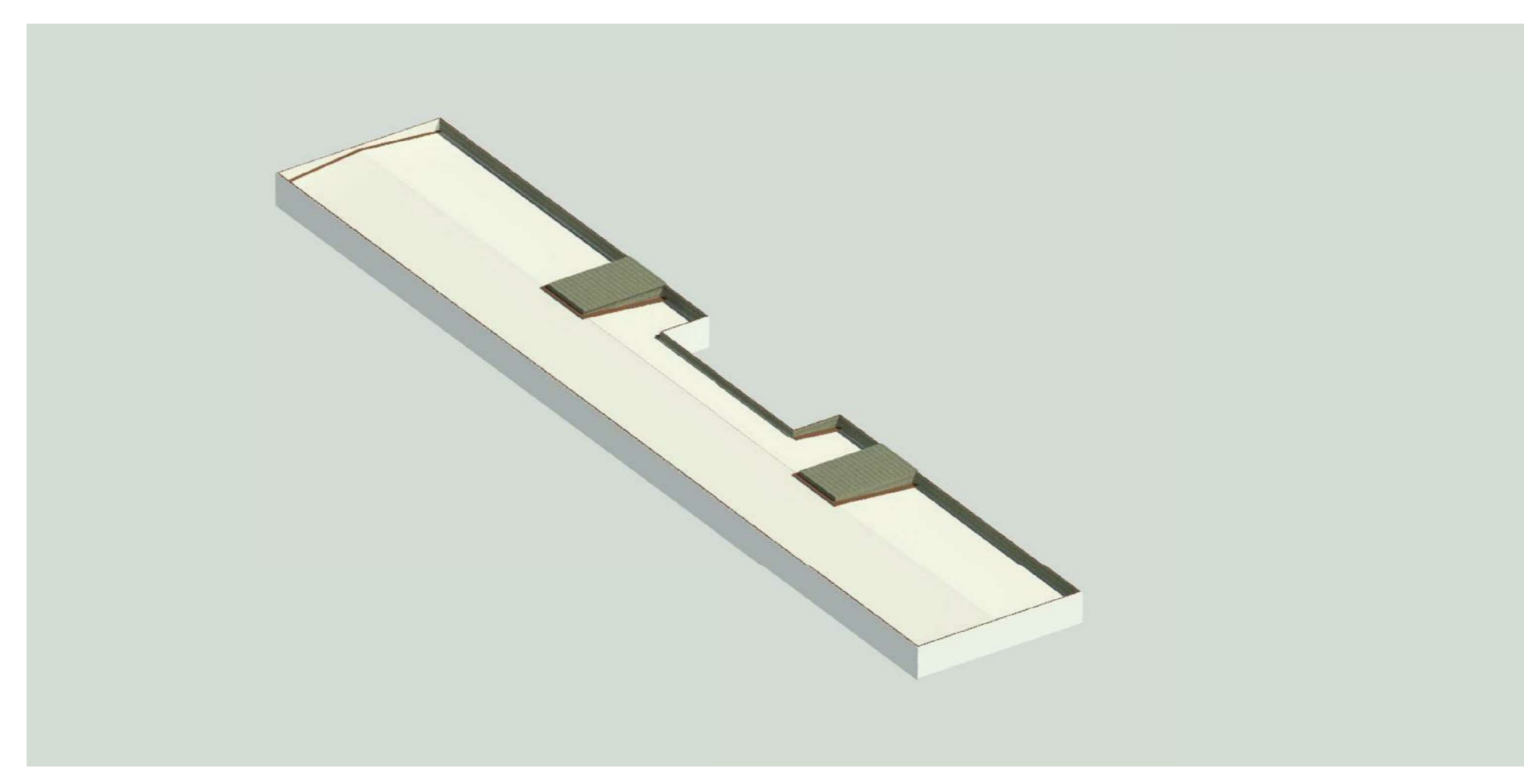
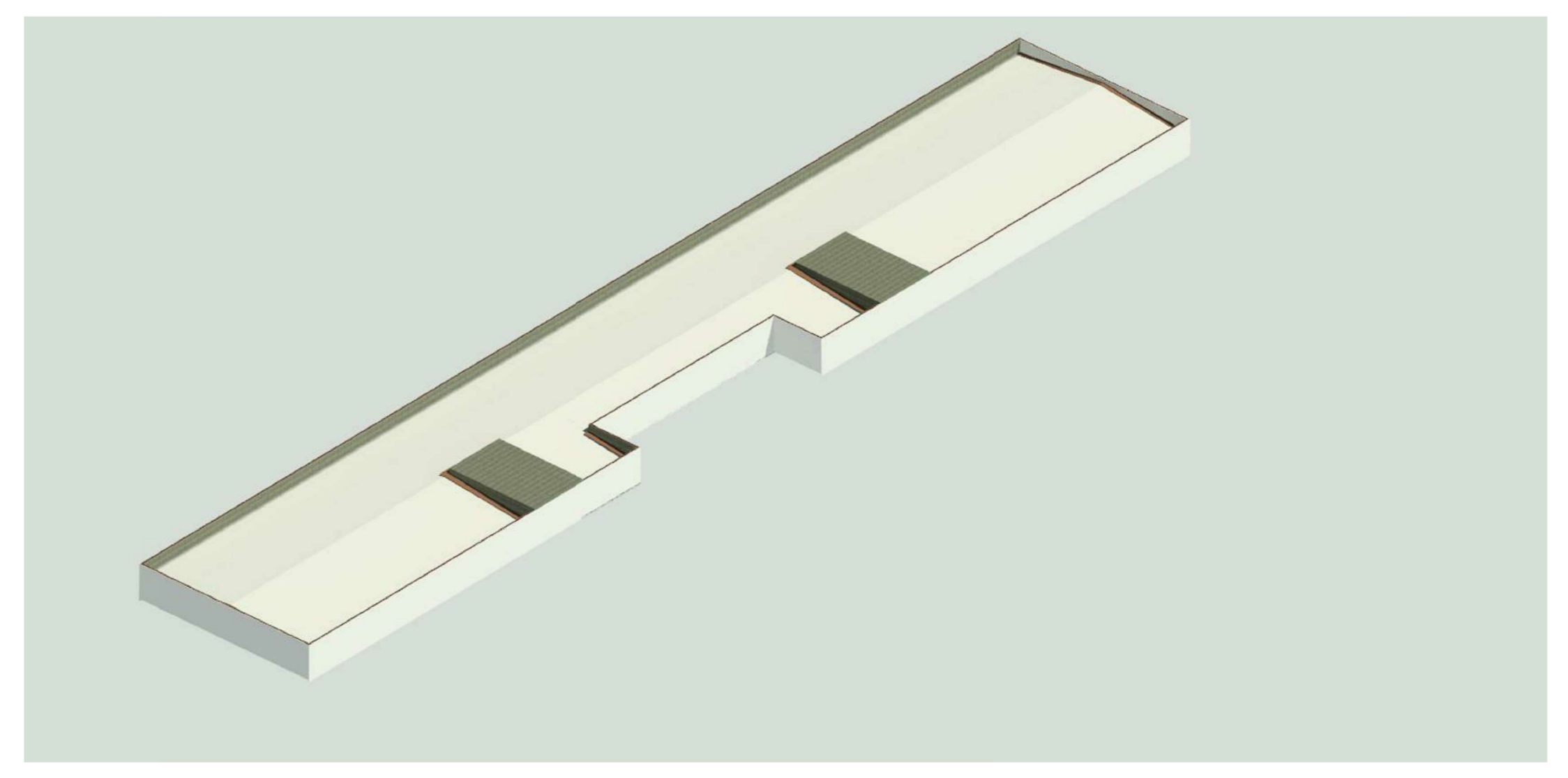
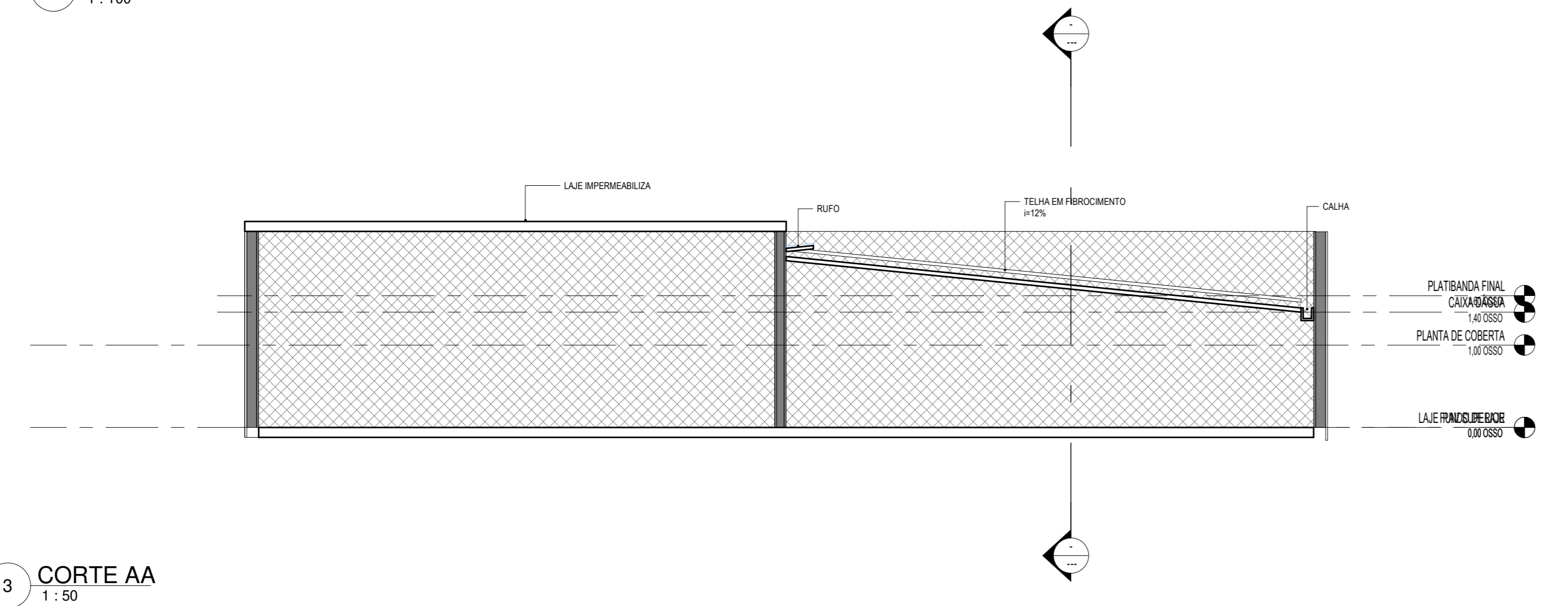

QUADRO DE MODIFICAÇÕES				
L	DATA	DESCRIÇÃO	RESP.	VISTO
A	17/05/2024	EMISSÃO INICIAL	TARSLA BEZERRIL	
B				
C				
D				
E				
F				
G				
H				

OBSERVAÇÕES

RESPONSÁVEL TÉCNICO (EMPRESA)				
MEMORIAL DESCRICION	ANO	NO DO PROJETO	ITEM	FOLHA
CRO7	2021	0000	ARQ	01/01
PRANCIA	LOCAL	RECIFE-PE		
OBRA	DATA	COBERTA DA CSPFA JUNHO/2021		
PRANCIA	DM	PLANTA GERAL METRO		
AUTOR	DESENHISTA	TARSLA BEZERRIL		
TARSLA F. BEZERRIL - OMBRIA - 2º TEN OTT	VISTO AUTOR			
CH SEC TEC	VISTO CH SEC TEC	ESCALA		
MILAN BRUNTO OLIVEIRA - CAP		Como Indicado		
OSLA PEREIRA	VISTO CMT DM	ARQUIVO		
CMT DM		arquivo		
MARCO ENDRIO ALVES DE ARAUJO - CEL ODM				
CEBA @11111111				



**MINISTÉRIO DA DEFESA
EXÉRCITO BRASILEIRO
COMISSÃO REGIONAL DE OBRAS/7
(CRO1 / 7ª RM - 1965)
COMISSÃO DE OBRAS BATALHA DAS SALINAS**

**ANEXO VII AO TERMO DE
REFERÊNCIA
ESTUDOS PRELIMINARES**



**MINISTÉRIO DA DEFESA
EXÉRCITO BRASILEIRO
COMISSÃO REGIONAL DE OBRAS / 7
(CRO 1 / 7ª RM – 1965)
COMISSÃO DE OBRAS BATALHA DAS SALINAS**

DOCUMENTO DE FORMALIZAÇÃO DE DEMANDA

1. OBJETO

Contratação de empresa especializada para a Adequação da Coberta da Comissão de Seleção Permanente das Forças Armadas (CSPFA) da 7ª Região Militar, conforme condições e exigências estabelecidas neste instrumento e seus anexos.

2. IDENTIFICAÇÃO DO RESPONSÁVEL PELA DEMANDA

Órgão: Comissão Regional de Obras da 7ª Região Militar.

Setor requisitante: Seção Técnica.

Responsável pela demanda: Cap Halan Bastos de Oliveira

E-mail: cro7.sectec@gmail.com

3. JUSTIFICATIVA DA NECESSIDADE DA CONTRATAÇÃO

Tal solicitação tem a finalidade de Adequação da Coberta da Comissão de Seleção Permanente das Forças Armadas (CSPFA) da 7ª Região Militar.

4. QUANTIDADE A SER CONTRATADA

As estimativas de quantidades, com respectivas memórias de cálculo, estão definidas na Planilha de custos e formação de preços e seus anexos.

5. PREVISÃO DA DATA DE INÍCIO DE PRESTAÇÃO DOS SERVIÇOS

Os serviços devem ser iniciados em agosto de 2024.

6. INDICAÇÃO DOS MEMBROS DA EQUIPE DE PLANEJAMENTO

- **Cap QEM Renato Brigido** Santiago Melo, Engenheiro Eletricista, adjunto da Seção Técnica da CRO/7.

7. INDICAÇÃO DO RESPONSÁVEL PELA FISCALIZAÇÃO

O quadro técnico para o segundo semestre de 2024 não está definido. Não é possível definir os responsáveis pela fiscalização neste momento.

Recife, PE, 12 de junho de 2024.

HALAN BASTOS OLIVEIRA – Cap
Engenheiro de Fortificação e Construção
CREA PE 12695027
Chefe da Seção Técnica da CRO/7

Aprovo:

MÁRCIO LEANDRO ALVES DE ARÊDES - CEL
Engenheiro de Fortificação e Construção
Chefe da CRO/7



**MINISTÉRIO DA DEFESA
EXÉRCITO BRASILEIRO
COMISSÃO REGIONAL DE OBRAS / 7
(CRO 7 / 7ª RM – 1965)
COMISSÃO DE OBRAS BATALHA DAS SALINAS**

ESTUDOS TÉCNICOS PRELIMINARES

Objeto: Adequação da Coberta da Comissão de Seleção Permanente das Forças Armadas (CSPFA)
Código OPUS: 202407000051

1. INTRODUÇÃO

As contratações governamentais produzem significativo impacto na atividade econômica, tendo em vista o volume de recursos envolvidos, os quais, em grande parte, são instrumentos de realização de políticas públicas. Neste sentido, um planejamento bem elaborado propicia contratações potencialmente mais eficientes, posto que a realização de estudos previamente delineados conduz ao conhecimento de novas modelagens/metodologias ofertadas pelo mercado, resultado na melhor qualidade do gasto e em uma gestão eficiente dos recursos públicos.

Neste contexto, o presente documento apresenta os estudos técnicos preliminares que visam assegurar a viabilidade técnica e econômica da contratação pretendida e o levantamento dos elementos essenciais que servirão para compor o Termo de Referência.

2. DESENVOLVIMENTO

I – NECESSIDADE DA CONTRATAÇÃO

A Comissão de Seleção Permanente das Forças Armadas (CSPFA 02/007) da 7ª Região Militar tem por finalidade realizar a seleção física e psicológica dos conscritos que irão incorporar nas Organizações Militares da Marinha, Exército e Aeronáutica localizadas na Guranição de Recife, Olinda e Jaboatão dos Guararapes. Em sua estrutura, está incluída, ainda, a Comissão de Seleção Especial (CSE), responsável pela escolha de Dentistas, Médicos, Farmacêuticos e Veterinários.

Neste ano de 2024, cerca de 21.000 conscritos estão previstos para passar pelas instalações da CSPFA, ocasião na qual realizarão atividades como exame de saúde, exame psicológico, entrevista (que busca reconhecer habilidades que poderão ser aplicadas dentro das Forças Armadas do Brasil) e exame físico.

A CSPFA 02/007 é composta por 32 (trinta e dois) militares das 3 (três) Forças Armadas que ocupam as instalações da extinta 21ª Circunscrição de Serviço Militar (21ª CSM). O prédio em tela foi construído há mais de 40 (quarenta) anos, possuindo diversas infiltrações em suas instalações. Uma das principais patologias advém das infiltrações, que inviabilizam o uso de salas, comprometendo aparelhos, inutilizando móveis, causando mofo nas paredes e depreciando a

imagem da Força junto ao público civil.

Importante ressaltar que enquanto os conscritos são entrevistados, muitas vezes seus familiares ficam aguardando nas dependências militares para retornarem para sua residência.

A necessidade da contratação se evidencia nos argumentos supracitados, portanto, o não atendimento da demanda pode acarretar em prejuízos na admissão dos jovens nas forças armadas.

Os serviços são considerados comuns, pois enquadram-se na classificação nos termos do parágrafo único, do art. 6º, da Lei 14.133, de 2021, inciso XXI, a) “todo serviço de engenharia que tem por objeto ações, objetivamente padronizáveis em termos de desempenho e qualidade, de manutenção, de adequação e de adaptação de bens móveis e imóveis, com preservação das características originais dos bens”.

II – REQUISITOS DA CONTRATAÇÃO

São requisitos necessários e suficientes à escolha da solução, em atenção ao disposto Art. 9º, inciso II, da Instrução Normativa nº 58/2022 e Art. 18, § 1º, inciso III, da Lei nº 14.133 (2021), os seguintes:

a) Requisitos de sustentabilidade

1. Durante a futura execução dos serviços deverão ser observados:
 - Baixo impacto sobre recursos naturais como flora, fauna, ar, solo e água;
 - Preferência para materiais, tecnologias e matérias-primas de origem local;
 - Maior eficiência na utilização de recursos naturais como água e energia;
 - Maior geração de empregos, preferencialmente com mão de obra local;
 - Maior vida útil e menor custo de manutenção do bem e da obra;
 - Uso de inovações que reduzam a pressão sobre recursos naturais;
 - Origem sustentável dos recursos naturais utilizados nos bens, nos serviços e nas obras;
 - Utilização de produtos florestais madeireiros e não madeireiros originários de manejo florestal sustentável ou de reflorestamento;
 - Aquisição de equipamentos de material renovável, reciclado, atóxico ou biodegradável, e que reduzam a necessidade de manutenção.
2. Durante o projeto buscará o atendimento aos parâmetros de acessibilidade.
3. Durante o projeto buscará o atendimento a Instrução Normativa SLTI-MPOG nº 01, de 19 de janeiro de 2010:
 - uso de equipamentos de climatização mecânica, ou de novas tecnologias de resfriamento do ar, que utilizem energia elétrica, apenas nos ambientes aonde for indispensável;
 - automação da iluminação do prédio, projeto de iluminação, interruptores, iluminação ambiental, iluminação tarefa, uso de sensores de presença.
 - uso exclusivo de lâmpadas fluorescentes compactas ou tubulares de alto rendimento e de luminárias eficientes;
 - energia solar, ou outra energia limpa para aquecimento de água;

- sistema de medição individualizado de consumo de água e energia;
- sistema de reuso de água e de tratamento de efluentes gerados;
- aproveitamento da água da chuva, agregando ao sistema hidráulico elementos que possibilitem a captação, transporte, armazenamento e seu aproveitamento;
- solução de energia limpa, com aplicação de placas fotovoltaicas para economia de recursos públicos.

b) Indicação de marcas ou modelos

Há necessidade de indicações de marcas e modelos, para definição de qualidade técnica mínima, que será determinada nas Especificações Técnicas como anexo do Termo de Referência da licitação. É comum a indicação de marca para facilitação da descrição do objeto, esta deverá estar seguida das expressões “ou equivalente”, “ou similar” e “ou de melhor qualidade”. Para comprovação de similaridade, a empresa participante do certame deve demonstrar o desempenho, qualidade e produtividade compatíveis com a marca de referência mencionada. Podendo apresentar ensaios, catálogo ou amostra. A avaliação e a ponderação da qualidade técnica proposta neste item não se aplica ao disposto no § 1º do art. 36 da Lei nº 14.133, de 2021, não sendo necessária a aplicação de critério de julgamento de técnica e preço.

c) Vedação de marcas ou modelos

A experiência prévia da Administração com contratações similares não resultou em processo administrativo para vedação de determinada marca ou produto. Desta forma, não será acionado o disposto no artigo 41, inciso III, da Lei nº 14.133, de 2021.

d) Subcontratação

Não há, a princípio, impedimento para a subcontratação de partes do objeto, tais como o fornecimento de bens específicos ou a execução de serviços com mão-de-obra especializada. As parcelas principais do objeto, que não poderão ser subcontratadas, e demais regras serão definidas no edital.

e) Garantia da Contratação

Haverá a exigência de garantia da contratação, nos termos dos arts. 96 e seguintes da Lei nº 14.133, de 2021.

f) Vistoria

A avaliação prévia do local de execução dos serviços é relevante para o conhecimento pleno das condições e peculiaridades do objeto a ser contratado.

III – LEVANTAMENTO DE MERCADO

Conforme disposto no art. 9º, Inciso III, da Instrução Normativa nº 58/2022 e Art. 18, § 1º, inciso V, da Lei nº 14.133 (2021), em análise do contexto de mercado, habilitam-se as empresas de engenharia, construtoras e similares, com o devido Acervo Técnico, apresentando as qualificações técnico-operacionais e técnico-profissionais cuja exigência encontra amparo na Súmula TCU nº 263 e na Lei. Estes requisitos não limitam a participação de concorrentes a ponto de o mercado tornarse restrito.

- a) Inscrição da licitante no CREA (Conselho Regional de Engenharia e Agronomia), ou CAU (Conselho de Arquitetura e Urbanismo) ou CRT (Conselho Regional dos Técnicos Industriais), ou ainda em mais de um deles, no caso de equipe multidisciplinar ou de as competências exigidas serem comuns a mais de uma das profissões.
- b) Serviços de maior relevância técnica observados no escopo:
 - 1) Telhamento com telha ondulada de fibrocimento.

IV – DESCRIÇÃO DA SOLUÇÃO COMO UM TODO

Conforme disposto no art. 9º, Inciso IV, da Instrução Normativa nº 58/2022 e Art. 18, § 1º, inciso VII, da Lei nº 14.133 (2021), o objeto é caracterizado como **SERVIÇO COMUM DE ENGENHARIA**.

O art. 6º, incisos XII e XXI da Lei nº 14.133, de 2021, estabelece as definições de obras e serviços de engenharia:

“XII - obra: toda atividade estabelecida, por força de lei, como privativa das profissões de arquiteto e engenheiro que implica intervenção no meio ambiente por meio de um conjunto harmônico de ações que, agregadas, formam um todo que inova o espaço físico da natureza ou acarreta alteração substancial das características originais de bem imóvel;

XXI - serviço de engenharia: toda atividade ou conjunto de atividades destinadas a obter determinada utilidade, intelectual ou material, de interesse para a Administração e que, não enquadradas no conceito de obra a que se refere o inciso XII do caput deste artigo, são estabelecidas, por força de lei, como privativas das profissões de arquiteto e engenheiro ou de técnicos especializados, que compreendem:

- a) serviço comum de engenharia: todo serviço de engenharia que tem por objeto ações, objetivamente padronizáveis em termos de desempenho e qualidade, de manutenção, de adequação e de adaptação de bens móveis e imóveis, com preservação das características originais dos bens;*
- b) serviço especial de engenharia: aquele que, por sua alta heterogeneidade ou complexidade, não pode se enquadrar na definição constante da alínea "a" deste inciso;”*

Com base na exigência do art. 18, inciso VIII, da Lei nº 14.133, de 2021, é possível concluir que a fase de planejamento deve abordar as razões que conduzem a definição de elementos aptos a conduzir a seleção da proposta apta a gerar o resultado de contratação mais vantajoso para a Administração Pública, considerado todo o ciclo de vida do objeto.

Desse modo, com base na premissa de busca pela proposta mais vantajosa:

- I. **modalidade de licitação:** PREGÃO.

A modalidade da licitação é definida de acordo com a caracterização do objeto.

II. **modo de disputa, bem como a adequação e eficiência da forma de combinação desses parâmetros:** ABERTO (adoção isolada).

A Administração optou pelo modo de disputa aberto (adoção isolada), onde os licitantes apresentarão suas propostas por meio de lances públicos e sucessivos até o encerramento do tempo previsto.

Esse modo proporciona um formato mais dinâmico de competitividade de preços e mais equilibrado, por meio dos lances públicos, e não há vedação expressa na Lei por tal opção (modo aberto é vedado no julgamento por técnica e preço). Em comparação com o modo de disputa fechado, o modo escolhido poderá oportunizar um valor mais vantajoso para o certame.

É permitida, ainda, a adoção combinada (aberto-fechado) nos critérios de julgamento de menor preço, maior desconto e maior retorno econômico. Entretanto, a combinação pode estimular uma queda desproporcional no valor ofertado na disputa, haja vista possibilitar mais uma etapa de apresentação de preços. Essa situação pode comprometer decisivamente a execução contratual de obras e serviços de engenharia, reduzindo a eficiência da Administração.

Os elementos que deverão ser produzidos/executados estão todos determinados na documentação do Termo de Referência (projetos, memoriais e especificações técnicas). Nesse sentido, não há margem para grande variação de ações possíveis, pois as atividades são bem delineadas nos documentos presentes.

Nos termos do art. 19, § 3º, da Lei 14.133/2021 e do Decreto nº 10.306/2020 (Estratégia BIM BR), os projetos serão elaborados na metodologia BIM (Building Information Modelling).

*Art. 19. § 3º Nas licitações de obras e serviços de engenharia e arquitetura, sempre que adequada ao objeto da licitação, será preferencialmente adotada a Modelagem da Informação da Construção (**Building Information Modelling - BIM**) ou tecnologias e processos integrados similares ou mais avançados que venham a substituí-la.*

De maneira geral estão previstas as seguintes etapas:

- Mobilização
- Emissão de ART e instalação de canteiro de obras
- Demolições e remoções
- Limpeza de entulhos gerados
- Execução de impermeabilização
- Execução da estrutura do telhado
- Colocação de telhas
- Execução das calhas, rufos e demais elementos
- Entrega Provisória
- Entrega Definitiva

V – ESTIMATIVA DO VALOR DA CONTRATAÇÃO

Com base no orçamento estimativo anexo, verificou-se que o valor estimado da referida contratação é de R\$ 500.000,00.

VI – JUSTIFICATIVA PARA O PARCELAMENTO (OU NÃO) DA SOLUÇÃO

Conforme disposto no art. 9º, Inciso VII, da Instrução Normativa nº 58/2022 e Art. 18, § 1º, inciso VIII, da Lei nº 14.133 (2021), deve ser apresentada a justificativa para o não parcelamento da solução.

A regra a ser observada pela Administração nas licitações é a do parcelamento do objeto, conforme disposto no Art. 40, inciso V, alínea b, de forma a propiciar a ampla participação, desde que seja tecnicamente viável e economicamente vantajoso.

Art. 40. § 2º Na aplicação do princípio do parcelamento, referente às compras, deverão ser considerados:

I - a viabilidade da divisão do objeto em lotes;

II - o aproveitamento das peculiaridades do mercado local, com vistas à economicidade, sempre que possível, desde que atendidos os parâmetros de qualidade; e

III - o dever de buscar a ampliação da competição e de evitar a concentração de mercado.

§ 3º O parcelamento não será adotado quando:

I - a economia de escala, a redução de custos de gestão de contratos ou a maior vantagem na contratação recomendar a compra do item do mesmo fornecedor;

II - o objeto a ser contratado configurar sistema único e integrado e houver a possibilidade de risco ao conjunto do objeto pretendido;

III - o processo de padronização ou de escolha de marca levar a fornecedor exclusivo.

Da análise do objeto verifica-se que este é indivisível, um sistema único e integrado. Os serviços são interdependentes e relacionados, cuja divisão implicaria em inviabilização de cronograma e alto risco ao conjunto do objeto pretendido.

VII – CONTRATAÇÕES CORRELATAS E/OU INTERDEPENDENTES

Nos termos do disposto no art. 9º, Inciso VIII, da Instrução Normativa nº 58/2022 e Art. 18, § 1º, inciso XI, da Lei nº 14.133 (2021), não é de conhecimento no momento a existência de contratações que guardam relação/afinidade com o objeto da compra/contratação pretendida, cujos cronogramas de execução gerem impacto na presente contratação. Se forem identificadas posteriormente, estas serão cadastradas pelos responsáveis em momento oportuno por intermédio do SIASG e a Fiscalização tomará ciência do fato para acompanhar.

VIII – ALINHAMENTO ENTRE A CONTRATAÇÃO E O PLANEJAMENTO

A Portaria SEGES/ME nº 8.678, de 19 de julho de 2021, determina no Art. 6º os instrumentos de governança nas contratações públicas, a saber:

- I. Plano Diretor de Logística Sustentável - PLS;
- II. Plano de Contratações Anual;
- III. Política de gestão de estoques;
- IV. Política de compras compartilhadas;

- V. Gestão por competências;
- VI. Política de interação com o mercado;
- VII. Gestão de riscos e controle preventivo;
- VIII. Diretrizes para a gestão dos contratos; e
- IX. Definição de estrutura da área de contratações públicas.

Nos termos do disposto no art. 6º, inciso I, da Portaria SEGES nº 8.679/2021, os requisitos de sustentabilidade elencados nesta contratação no item 4 - Descrição dos Requisitos da Contratação, subitem (a) Requisitos de sustentabilidade, estão alinhados ao Plano de Gestão da CRO 7 e o Programa EB Sustentável, do Departamento de Engenharia e Construção.

Nos termos do disposto no art. 9º, Inciso IX, da Instrução Normativa nº 58/2022; do Art. 18, § 1º, inciso II, da Lei nº 14.133 (2021); e do art. 6º, inciso II, da Portaria SEGES nº 8.679/2021, o Exército possui dois planos que subsidiam o Plano Anual de Contratações (PCA):

- em nível estratégico, o Plano de Descentralização de Recursos para Atividades de Engenharia (PDRA Eng), elaborado pelo Estado Maior do Exército (EME) ou Departamento Geral de Pessoal (DGP); e
- em nível local, no âmbito dos Comandos Militares de Área, a consolidação das Fichas Modelo 18 em Fichas Modelo 20, de responsabilidade dos Grupamentos de Engenharia.

Por fim, conforme inciso VII, a gestão dos contratos deverá seguir as diretrizes da Instrução Normativa nº 98, de 26 de dezembro de 2022, que autoriza a manutenção das regras e diretrizes impostas pela Instrução Normativa nº 5, de 26 de maio de 2017. Desta forma, tantos os contratos regidos pela Lei nº 14.133/2021, quanto pela Lei nº 8.666/1993, deverão seguir as recomendações da IN nº 05/2017.

IX – RESULTADOS PRETENDIDOS

Nos termos do disposto no art. 9º, Inciso X, da Instrução Normativa nº 58/2022 e Art. 18, § 1º, inciso IX, da Lei nº 14.133 (2021), os ganhos diretos almejados com a contratação são:

- a) Parar com as infiltrações advindas da cobertura do prédio aonde encontra-se a Comissão de Seleção Permanente das Forças Armadas (CSPFA 02/007) da 7ª Região Militar;
- b) Evitar maiores depreciações das estruturas devido as infiltrações; e
- c) Propiciar maior conforto aos usuários.

X – PROVIDÊNCIAS A SEREM ADOTADAS PELA ADMINISTRAÇÃO

Nos termos do disposto no art. 9º, Inciso XI, da Instrução Normativa nº 58/2022 e Art. 18, § 1º, inciso X, da Lei nº 14.133 (2021), deverão ser adotadas as seguintes providências:

- a) Subseção de Projetos:
 - Elaborar os projetos de arquitetura e engenharia necessários para o objeto, bem como demais documentos técnicos de licitação, a saber: Especificações Técnicas, Memoriais,

Orçamento Descritivo e Cronograma Físico-Financeiro.

- Verificar, nos casos de obras (construções e ampliações), a necessidade de execução de sondagens de solo, bem como a validade de Ata SRP da CRO 7 e limites de empenho disponíveis.
- Todos os profissionais envolvidos no projeto devem providenciar a respectiva Anotação de Responsabilidade Técnica (ART/RRT/TRT) no conselho profissional correspondente (CREA/CAU/CFT), com protocolo na Subseção de Expedição e Apoio para processo de pagamento da taxa.
- Todos os profissionais envolvidos no projeto devem verificar a necessidade de obtenção de licenças, outorgas ou demais autorizações nas suas áreas de conhecimento.
- Informar a Organização Militar agraciada com a obra para verificar o escopo e se preparar para a execução, no sentido de liberar as áreas de trabalho para a futura contratada.

b) Subseção de Projetos:

- Tomar conhecimento da demanda para futura nomeação de Fiscal Administrativo e/ou Técnico, para acompanhamento da execução.
- Verificar a necessidade de capacitação dos servidores para a fiscalização e gestão contratual.

c) Seção de Aquisições, Licitações e Contratos da OM que será beneficiada: tomar conhecimento da demanda para elaborar o cronograma de licitações para o ano.

XI – POSSÍVEIS IMPACTOS AMBIENTAIS E MEDIDAS DE TRATAMENTO

A futura contratação não necessita de licenciamento ambiental, conforme prescreve a Lei nº 6.938/81 e Resoluções do CONAMA nº 001/86; nº 237/97 e nº 273/2000.

A destinação dos resíduos, da construção civil, deverá observar as diretrizes, critérios e procedimentos estabelecidos na Resolução nº 307, de 05/07/2002, do Conselho Nacional de Meio Ambiente – CONAMA e Instrução Normativa SLTI/MPOG nº 01 de 19/01/2010.

A contratação também requer que a contratada exerça práticas de sustentabilidade, conforme disposto e orientado no Guia Nacional de Licitações Sustentáveis – Advocacia-Geral da União.

XII – DECLARAÇÃO DE VIABILIDADE (OU NÃO) DA CONTRATAÇÃO

Os estudos preliminares evidenciaram que a contratação da solução mostra-se possível tecnicamente e fundamentadamente necessária. Diante do exposto, declara-se ser viável a contratação pretendida.

Recife-PE, 12 de junho de 2024.

Responsáveis:

BÁRBARA BANCZYNSKI SALGADO – 1º Ten
Engenheira Civil
CREA-PR 136392/D
Adjunta da Seção Técnica da CRO/7

TARSILA FARIAS BEZERRIL COIMBRA – 2º TEN
Arquiteta e Urbanista
CAU- 000A467820
Adjunta da Seção Técnica da CRO/7

Visto:

MATEUS JÁCOME SANTOS GUARNIERI – 1º Ten
Engenheiro Eletricista
CREA RNP 202216097-5
Chefe da Seção de Projetos da CRO/7

HALAN BASTOS OLIVEIRA – Cap
Engenheiro de Fortificação e Construção
CREA PE 12695027
Chefe da Seção Técnica da CRO/7



**MINISTÉRIO DA DEFESA
EXÉRCITO BRASILEIRO
COMISSÃO REGIONAL DE OBRAS / 7
(CRO 1 / 7ª. RM – 1965)
COMISSÃO DE OBRAS BATALHA DAS SALINAS**

MAPAS DE RISCOS

Objeto: Adequação da Coberta da Comissão de Seleção Permanente das Forças Armadas (CSPFA) em Recife-PE.

FASE: ELABORAÇÃO DO TERMO DE REFERÊNCIA

RISCO: Edital reprovado pela CJU			
Probabilidade:	<input type="checkbox"/> Baixa	<input checked="" type="checkbox"/> Média	<input type="checkbox"/> Alta
Impacto:	<input type="checkbox"/> Baixa	<input checked="" type="checkbox"/> Média	<input type="checkbox"/> Alta
Dano: Atraso na publicação da licitação.			
Ação Preventiva			Responsável
Realizar revisões; treinamento dos integrantes da SALC e atender os modelos e recomendações da CJU.			SALC da CRO/7
Ação de contingência			Responsável
Adequar rapidamente o Edital atendendo as observações do relatório da CJU.			SALC da CRO/7 e Orçamentista.

FASE: LICITAÇÃO

RISCO: Licitação deserta			
Probabilidade:	<input checked="" type="checkbox"/> Baixa	<input type="checkbox"/> Média	<input type="checkbox"/> Alta
Impacto:	<input checked="" type="checkbox"/> Baixa	<input type="checkbox"/> Média	<input type="checkbox"/> Alta
Dano: Relançar o Edital e possibilidade de perder o crédito.			
Ação Preventiva			Responsável
Verificar se a qualificação técnica está restritiva ou o orçamento encontra-se abaixo do preço de mercado.			Chefe da Seção técnica; Chefe da CPL e Chefe da CRO/7
Ação de contingência			Responsável
Adequar a qualificação técnica ou o orçamento; e verificar junto a CJU a possibilidade de nova publicação ou necessidade de nova análise.			Orçamentista

RISCO: Todas as propostas com erros.			
Probabilidade:	<input type="checkbox"/> Baixa	<input checked="" type="checkbox"/> Média	<input type="checkbox"/> Alta
Impacto:	<input type="checkbox"/> Baixa	<input checked="" type="checkbox"/> Média	<input type="checkbox"/> Alta
Dano: Atraso no empenho do crédito.			
Ação Preventiva			Responsável
Realizar palestras com as empresas orientando como apresentar as propostas e o que será cobrado no Edital.			Chefe da SALC e Chefe da SEC TEC
Ação de contingência			Responsável
Escoimar as propostas ou verificar a possibilidade da 1ª colocada corrigir o erro, atendendo assim o princípio da Economicidade.			CPL

RISCO: Impugnação do Edital			
Probabilidade:	<input type="checkbox"/> Baixa	<input checked="" type="checkbox"/> Média	<input type="checkbox"/> Alta
Impacto:	<input type="checkbox"/> Baixa	<input checked="" type="checkbox"/> Média	<input type="checkbox"/> Alta
Dano: Anulação da licitação e perda do crédito.			
Ação Preventiva			Responsável
Realizar revisões; treinamento dos integrantes da SALC e atender os modelos e recomendações da CJU e normas vigentes.			Chefe da SALC e Equipe de projeto
Ação de contingência			Responsável
Analisar a impugnação verificando seu mérito, responder a impugnação ou anular o certame.			Chefe da SALC; Arquiteto e Orçamentista

FASE: DURANTE A EXECUÇÃO DO SERVIÇO

RISCO: Interferência da OM beneficiada no serviço			
Probabilidade:	<input type="checkbox"/> Baixa	<input checked="" type="checkbox"/> Média	<input type="checkbox"/> Alta
Impacto:	<input type="checkbox"/> Baixa	<input checked="" type="checkbox"/> Média	<input type="checkbox"/> Alta
Dano: Aumentar o prazo de execução do serviço.			
Ação Preventiva			Responsável
O gestor de contrato deverá realizar reuniões com o Fiscal Administrativo da OM beneficiada.			Gestor de Contrato
Ação de contingência			Responsável
O gestor de contrato deverá solicitar aditivo de prazo.			Gestor de Contrato

RISCO: Mudanças de quantitativos e serviços após o início do serviço.			
Probabilidade:	<input type="checkbox"/> Baixa	<input checked="" type="checkbox"/> Média	<input type="checkbox"/> Alta
Impacto:	<input type="checkbox"/> Baixa	<input checked="" type="checkbox"/> Média	<input type="checkbox"/> Alta
Dano: Atraso na execução início do serviço.			
Ação Preventiva			Responsável

Acompanhar a evolução do serviço, prevendo possíveis aditivos futuros. Elaborar a PCVA do aditivo.	Fiscal Técnico
Ação de contingência	Responsável
Solicitar aditivo de serviço.	Gestor de Contrato e Fiscal Técnico.

Recife-PE, 12 de junho de 2024.

Responsáveis:

BÁRBARA BANCZYNSKI SALGADO – 1º Ten
Engenheira Civil e de Seg. do Trabalho
CREA PR 136392/D
Adjunto da Seção Técnica da CRO/7

Visto:

MATEUS JÁCOME SANTOS GUARNIERI – 1º Ten
Engenheiro Eletricista
CREA RNP 202216097-5
Chefe da Seção de Projetos da CRO/7

HALAN BASTOS OLIVEIRA – Cap
Engenheiro de Fortificação e Construção
CREA PE 12695027
Chefe da Seção Técnica da CRO/7



**MINISTÉRIO DA DEFESA
EXÉRCITO BRASILEIRO
COMISSÃO REGIONAL DE OBRAS/7
(CRO1 / 7ª RM - 1965)
COMISSÃO DE OBRAS BATALHA DAS SALINAS**

**ANEXO VIII AO TERMO DE
REFERÊNCIA
DOCUMENTOS REFERENTES À
RESPONSABILIDADE TÉCNICA**



Anotação de Responsabilidade Técnica - ART
Lei nº 6.496, de 7 de dezembro de 1977

CREA-PE

ART OBRA / SERVIÇO
Nº PE20241143792

Conselho Regional de Engenharia e Agronomia de Pernambuco

INICIAL

1. Responsável Técnico

BARBARA BANCZYNSKI SALGADO

Título profissional: **ENGENHEIRA DE SEGURANÇA DO TRABALHO, ENGENHEIRA CIVIL**

RNP: 1712796593

Registro: **PE12796593 PE**

2. Dados do Contrato

Contratante: **Comissão Regional de Obras 7**

CPF/CNPJ: **09.547.347/0001-23**

AVENIDA NORTE MIGUEL ARRAES DE ALENCAR

Nº: **245**

Complemento:

Bairro: **SANTO AMARO**

Cidade: **RECIFE**

UF: **PE**

CEP: **50040200**

Contrato: **Não especificado**

Celebrado em: **01/03/2024**

Valor: **R\$ 1,00**

Tipo de contratante: **Pessoa Jurídica de Direito Público**

Ação Institucional: **Outros**

3. Dados da Obra/Serviço

AVENIDA VISCONDE DE SÃO LEOPOLDO - LADO PAR

Nº: **198**

Complemento: **Comando da 7ª Região Militar**

Bairro: **VÁRZEA**

Cidade: **RECIFE**

UF: **PE**

CEP: **50740035**

Data de Início: **01/04/2024**

Previsão de término: **31/07/2024**

Coordenadas Geográficas: **0, 0**

Finalidade: **SEM DEFINIÇÃO**

Código: **Não Especificado**

Proprietário: **Comissão Regional de Obras 7**

CPF/CNPJ: **09.547.347/0001-23**

4. Atividade Técnica

	Quantidade	Unidade
15 - Elaboração em BIM		
38 - Especificação > CONSTRUÇÃO CIVIL > EDIFICAÇÕES > DE REFORMA DE EDIFICAÇÃO > #1.1.2.1 - DE ALVENARIA	942,00	m2
38 - Especificação > CONSTRUÇÃO CIVIL > EDIFICAÇÕES > DE REFORMA DE EDIFICAÇÃO > #1.1.2.2 - DE MADEIRA	942,00	m2
14 - Elaboração		
35 - Elaboração de orçamento > CONSTRUÇÃO CIVIL > EDIFICAÇÕES > DE REFORMA DE EDIFICAÇÃO > #1.1.2.1 - DE ALVENARIA	942,00	m2
35 - Elaboração de orçamento > CONSTRUÇÃO CIVIL > EDIFICAÇÕES > DE REFORMA DE EDIFICAÇÃO > #1.1.2.2 - DE MADEIRA	942,00	m2
67 - Levantamento > CONSTRUÇÃO CIVIL > EDIFICAÇÕES > DE REFORMA DE EDIFICAÇÃO > #1.1.2.1 - DE ALVENARIA	942,00	m2
67 - Levantamento > CONSTRUÇÃO CIVIL > EDIFICAÇÕES > DE REFORMA DE EDIFICAÇÃO > #1.1.2.2 - DE MADEIRA	942,00	m2

Após a conclusão das atividades técnicas o profissional deve proceder a baixa desta ART

5. Observações

Documentação referente ao Processo Licitatório para Adequação da Coberta da Comissão de Seleção Permanente das Forças Armadas (CSPFA) em Recife-PE

6. Declarações

- Declaro que estou cumprindo as regras de acessibilidade previstas nas normas técnicas da ABNT, na legislação específica e no decreto n. 5296/2004.

- Cláusula Compromissória: Qualquer conflito ou litígio originado do presente contrato, bem como sua interpretação ou execução, será resolvido por arbitragem, de acordo com a Lei no. 9.307, de 23 de setembro de 1996, por meio do Centro de Mediação e Arbitragem - CMA vinculado ao Crea-PE, nos termos do respectivo regulamento de arbitragem que, expressamente, as partes declaram concordar

7. Entidade de Classe

NÃO OPTANTE

A autenticidade desta ART pode ser verificada em: <http://crea-pe.sitac.com.br/publico>, com a chave: 6DAWZ
Impresso em: 24/05/2024 às 11:23:38 por: , ip: 192.168.100.1

www.creape.org.br

creape@creape.org.br

Tel: (81) 3423-4383

Fax: (81) 3423-4383



CREA-PE
Conselho Regional de Engenharia
e Agronomia de Pernambuco





Anotação de Responsabilidade Técnica - ART
Lei nº 6.496, de 7 de dezembro de 1977

CREA-PE

ART OBRA / SERVIÇO
Nº PE20241143792

Conselho Regional de Engenharia e Agronomia de Pernambuco

INICIAL

8. Assinaturas

Declaro serem verdadeiras as informações acima

BARBARA BANCZYNSKI SALGADO - CPF: 061.220.459-69

_____, _____ de _____ de _____

Local data

Comissão Regional de Obras 7 - CNPJ: 09.547.347/0001-23

9. Informações

10. Valor

RASCUNHO
DOCUMENTO SEM VALIDADE

A autenticidade desta ART pode ser verificada em: <http://crea-pe.sitac.com.br/publico>, com a chave: 6DAWZ
Impresso em: 24/05/2024 às 11:23:38 por: , ip: 192.168.100.1





1. RESPONSÁVEL TÉCNICO

Nome Civil/Social: TARSILA FARIAS BEZERRIL COIMBRA
Título Profissional: Arquiteto(a) e Urbanista

CPF: 042.XXX.XXX-16
Nº do Registro: 000A467820

2. DETALHES DO RRT

Nº do RRT: NÃO REGISTRADO
Data de Cadastro: 27/05/2024
Data de Registro:

Modalidade: RRT SIMPLES
Forma de Registro: INICIAL
Forma de Participação: INDIVIDUAL

2.1 Valor do RRT

Atenção: Este item será preenchido automaticamente pelo SICCAU após a identificação do pagamento pela compensação bancária. Para comprovação deste documento é necessária a apresentação do respectivo comprovante de pagamento

3. DADOS DO SERVIÇO/CONTRATANTE

3.1 Serviço 001

Contratante: Comissão Regional de Obras
Tipo: Pessoa Jurídica de Direito Público
Valor do Serviço/Honorários: R\$0,00

CPF/CNPJ: 09.XXX.XXX/0001-23
Data de Início: 02/05/2024
Data de Previsão de Término: 31/05/2024

3.1.1 Endereço da Obra/Serviço

País: Brasil
Tipo Logradouro: AVENIDA
Logradouro: NORTE MIGUEL ARRAES DE ALENCAR - ATÉ 449/450
Bairro: SANTO AMARO

CEP: 50040200
Nº: 141
Complemento:
Cidade/UF: RECIFE/PE

3.1.2 Atividade(s) Técnica(s)

Grupo: PROJETO
Atividade: 1.1.3 - Projeto arquitetônico de reforma

Quantidade: 942,00
Unidade: metro quadrado

3.1.3 Tipologia

Tipologia: Público

3.1.4 Descrição da Obra/Serviço

Elaboração de Levantamento técnico com reforma para substituição de materiais e serviços técnicos com mesma especificação técnica.

3.1.5 Declaração de Acessibilidade

Declaro o atendimento às regras de acessibilidade previstas em legislação e em normas técnicas pertinentes para as edificações abertas ao público, de uso público ou privativas de uso coletivo, conforme § 1º do art. 56 da Lei nº 13146, de 06 de julho de 2015.



4. RRT VINCULADO POR FORMA DE REGISTRO

Nº do RRT	Contratante	Forma de Registro	Data de Registro
NÃO REGISTRADO	Comissão Regional de Obras	INICIAL	27/05/2024

5. DECLARAÇÃO DE VERACIDADE

Declaro para os devidos fins de direitos e obrigações, sob as penas previstas na legislação vigente, que as informações cadastradas neste RRT são verdadeiras e de minha responsabilidade técnica e civil.

6. ASSINATURA ELETRÔNICA

Documento assinado eletronicamente por meio do SICCAU do arquiteto(a) e urbanista TARSILA FARIAS BEZERRIL COIMBRA, registro CAU nº 000A467820, na data e hora: 27/05/2024 10:25:12, com o uso de login e de senha. O **CPF/CNPJ** está oculto visando proteger os direitos fundamentais de liberdade, privacidade e o livre desenvolvimento da personalidade da pessoa natural (**LGPD**)

A autenticidade deste RRT pode ser verificada em: <https://siccau.caubr.gov.br/app/view/sight/externo?form=Servicos>, ou via QRCode.

RASCUNHO





MINISTÉRIO DA DEFESA
EXÉRCITO BRASILEIRO
CMNE - 7ª RM
(Gov das Armas Prov de PE/1821)
REGIÃO MATIAS DE ALBUQUERQUE

JUSTIFICATIVA DE PREGÃO 90021/2024

A Contratação de empresa especializada para a **Adequação da Coberta da Comissão de Seleção Permanente das Forças Armadas (CSPFA) da 7ª Região Militar em Recife-PE**, tudo de acordo com as condições estabelecidas e especificações constantes no Termo de Referência, Edital e seus anexos.

O será adotado o pregão conforme disposto no art. 9º, Inciso IV, da Instrução Normativa nº 58/2022 e Art. 18, § 1º, inciso VII, da Lei nº 14.133 (2021), o objeto é caracterizado como **SERVIÇO COMUM DE ENGENHARIA**.

Os serviços são considerados comuns, pois enquadram-se na classificação nos termos do parágrafo único, do art. 6º, da Lei 14.133, de 2021, inciso XXI, a) “todo serviço de engenharia que tem por objeto ações, objetivamente padronizáveis em termos de desempenho e qualidade, de manutenção, de adequação e de adaptação de bens móveis e imóveis, com preservação das características originais dos bens”.

NÃO DIVULGAÇÃO DA INTENÇÃO DE REGISTRO DE PREÇOS

Informamos que não houve divulgação da Intenção de Registro de Preços nº 23/2024, em virtude da natureza do objeto a ser adquirido, pois trata-se de um serviço personalizado. É **Adequação da Coberta da Comissão de Seleção Permanente das Forças Armadas (CSPFA) da 7ª Região Militar em Recife-PE**. É um serviço de caráter reservado, exigindo assim uma série de exigências editalícias e principalmente contratuais, para o atendimento da necessidade da **Comissão de Seleção Permanente das Forças Armadas** do Comando da 7ª Região Militar.

DESPACHO DO ORDENADOR DE DESPESA

1. Após análise da solicitação constante exarado no Documento de Formalização de Demanda do Engenheiro de Fortificações e Construção – Chefe da CRO/7, de 12 de junho de 2024, que trata da Contratação de empresa especializada para a **Adequação da Coberta da Comissão de Seleção Permanente das Forças Armadas (CSPFA) da 7ª Região Militar em Recife-PE**, com fundamento no art 18 da Lei nº 14.133/21, RESOLVO:

a. Autorizar que se proceda a licitação correspondente, na modalidade pregão, na forma eletrônica, visando a contratação de empresa especializada para contratação de empresa especializada para a **Adequação da Coberta da Comissão de Seleção Permanente das Forças Armadas (CSPFA) da 7ª Região Militar em Recife-PE**, com todas despesas.

b. Determinar que a SALC/7 autue o competente processo administrativo e adote as demais providências necessárias para a execução do procedimento licitatório.

c. Designar o Cap R/1 JOÃO BOSCO DA SILVA **ALENCAR**, para atuar como Pregoeiro o Cap **PABLO DARLAN FRAGA VASCONCELOS** e a EP **ÉRIKA KARLA ALVES CAVALCANTE** para equipe de apoio.

As despesas decorrentes da presente contratação correrão à conta de recursos específicos consignados no Orçamento Geral da União.

O objeto da contratação está previsto conforme Previsão de Recursos Orçamentários **nº 371/2024**.

Os interessados tomem conhecimento e as providências cabíveis.

OBJETO CONTRATADO CONSTITUI ATIVIDADE DE CUSTEIO

PROCESSO Nr 64318.034413/2024-82

1. Declaro, que o objeto a ser licitado, contratação de empresa especializada para a **Adequação da Coberta da Comissão de Seleção Permanente das Forças Armadas (CSPFA) da 7ª Região Militar em Recife-PE**, de fato constitui atividade de custeio conforme § 1º do art. 12 da Lei nº 4.320/1964, aplicação do Decreto nº 10.193, de 27 de dezembro de 2019, que estabeleceu limites e instâncias de governança para a contratação de bens e serviços e para a realização de gastos com diárias e passagens no âmbito do Poder Executivo federal.

2. Trata-se de contratação de empresa especializada para a **Adequação da Coberta da Comissão de Seleção Permanente das Forças Armadas (CSPFA) da 7ª Região Militar em Recife-PE**, previstos e descentralizados de acordo com a Proposta Orçamentária da Unidade Gestora. Os recursos têm adequação orçamentária e financeira de acordo com a Lei de Diretrizes Orçamentárias e compatibilidade com o Plano Plurianual, uma vez que os serviços serem contratados têm por escopo atender às necessidades das Organizações Militares sob a área de jurisdição do Comando da 7ª Região Militar.

DECLARAÇÃO

PROCESSO Nr 64318.034413/2024-82

1. Declaro, para efeito de composição do referido processo, que versa sobre contratação de empresa especializada para a **Adequação da Coberta da Comissão de Seleção Permanente das Forças Armadas (CSPFA) da 7ª Região Militar em Recife-PE**, em cumprimento ao Art. 16 da Lei de Responsabilidade Fiscal (Complementar nº 101, de 05 de maio de 2000), o seguinte:

2. Trata-se de contratação de empresa especializada para a **Adequação da Coberta da Comissão de Seleção Permanente das Forças Armadas (CSPFA) da 7ª Região Militar em Recife-PE**, previstos e descentralizados de acordo com a Proposta Orçamentária da Unidade Gestora. Os recursos têm adequação orçamentária e financeira de acordo com a Lei de Diretrizes Orçamentárias e compatibilidade com o Plano Plurianual, uma vez que os serviços a serem contratados têm por escopo atender às necessidades das Organizações Militares sob a área de jurisdição do Comando da 7ª Região Militar.

Recife-PE, 16 de dezembro de 2024.

ALEXANDRE DA SILVA GALDINO – Cel
Ordenador de Despesas do Cmdo da 7ª RM



**MINISTÉRIO DA DEFESA
EXÉRCITO BRASILEIRO
COMANDO MILITAR DO NORDESTE
COMANDO DA 7ª REGIAO MILITAR
REGIÃO MATIAS DE ALBUQUERQUE**

JUSTIFICATIVAS DAS ALTERAÇÕES EFETUADAS NAS MINUTAS

PROCESSO Nº 64318.034413/2024-82

PREGÃO ELETRÔNICO Nº 90021/2024

Edital modelo para Pregão Eletrônico - Lei nº 14.133, de 2021- Atualização: NOV/2024

ITEM	INCLUSÃO/ EXCLUSÃO	MOTIVO
Subitem: 2.	Exclusão	Não e pregão para Registro de Preços
Subitens: 3.6. ao 3.9.	Exclusão	A licitação não é exclusiva a microempresas e empresas de pequeno porte devido ao valor total da obra.
Subitens: 3.10.4.	Exclusão	A licitação não é contratação de serviços com dedicação exclusiva de mão de obra.
Subitem: 4.	Exclusão	Licitação é por valor estimado sigiloso
Subitens: 5.1.	Exclusão	Não é o caso de a fase de habilitação ser antes das propostas e lances e de julgamento
Subitens: 5.6.	Exclusão	Não é o caso tendo em vista o objeto da licitação
Subitem: 5.7.1. e 5.7.2.	Exclusão	A licitação não é exclusiva a microempresas e empresas de pequeno porte devido ao valor total da obra.
Subitem: 6.7. e 6.8.	Exclusão	A licitação não é exclusiva a microempresas e empresas de pequeno porte devido ao valor total da obra.
Subitem 6.16.1 e 6.16.2.	Exclusão	Não é o caso do pregão
Subitens: 7.25.1.	Exclusão	A licitação não é em grupo
Subitens: 8.22. todo	Exclusão	Não é uma licitação com exigência de mão de obra exclusiva.
Subitens: 9.4. todo	Exclusão	Conforme subitem 3.10.11. deste edital
Subitem 11 e 12	Exclusão	Trata-se de um pregão comum e não uma SRP

Recife, PE, 16 de dezembro de 2024.

JOÃO BOSCO DA SILVA ALENCAR – Cap
Pregoeiro Cmdo 7ªRM

DESPACHO DO ORDENADOR DE DESPESAS

Aprovo as justificativas e correções que foram procedidas.

Seja deflagrado o procedimento licitatório.

Recife, PE, 16 de dezembro de 2024.

ALEXANDRE DA SILVA GALDINO – Cel
Ordenador de Despesas do Cmdo da 7ª RM

PREGÃO ELETRÔNICO

90021/2024

CONTRATANTE (UASG)

160194

OBJETO

Contratação de empresa especializada para a Adequação da Cobertura da Comissão de Seleção Permanente das Forças Armadas (CSPFA) da 7ª Região Militar em Recife-PE

VALOR TOTAL DA CONTRATAÇÃO

R\$ 328.089,39

DATA DA SESSÃO PÚBLICA

Dia 16/01/2025 às 09h (horário de Brasília)

CRITÉRIO DE JULGAMENTO:

menor preço por item

MODO DE DISPUTA:

aberto

PREFERÊNCIA ME/EPP/EQUIPARADAS

NÃO

MARGEM DE PREFERÊNCIA PARA ALGUM ITEM

NÃO



Baixe o APP Compras.gov.br e apresente sua proposta!

Sumário

1. DO OBJETO	3
2. DO REGISTRO DE PREÇOS	3
3. DA PARTICIPAÇÃO NA LICITAÇÃO	3
4. DO ORÇAMENTO ESTIMADO SIGILOS	5
5. DA APRESENTAÇÃO DA PROPOSTA E DOS DOCUMENTOS DE HABILITAÇÃO	5
6. DO PREENCHIMENTO DA PROPOSTA	8
7. DA ABERTURA DA SESSÃO, CLASSIFICAÇÃO DAS PROPOSTAS E FORMULAÇÃO DE LANCES .	9
8. DA FASE DE JULGAMENTO	14
9. DA FASE DE HABILITAÇÃO	17
10. DO TERMO DE CONTRATO	19
11. DA ATA DE REGISTRO DE PREÇOS	20
12. DA FORMAÇÃO DO CADASTRO DE RESERVA	20
13. DOS RECURSOS	21
14. DAS INFRAÇÕES ADMINISTRATIVAS E SANÇÕES	22
15. DA IMPUGNAÇÃO AO EDITAL E DO PEDIDO DE ESCLARECIMENTO	24
16. DAS DISPOSIÇÕES GERAIS	24



**MINISTÉRIO DA DEFESA
EXERCITO BRASILEIRO
7ª RM - CMNE
(Gov das Armas Prov de PE/1821)
REGIÃO MATIAS DE ALBUQUERQUE**

PREGÃO ELETRÔNICO Nº 90021/2024
(Processo Administrativo nº 64318.034413/2024-82)

Torna-se público que o Comando da 7ª Região Militar, por meio da Seção de Aquisição Licitações e Contratos (SALC), sediado na Avenida Visconde de São Leopoldo 198 – Várzea – Recife-PE, realizará licitação, na modalidade **PREGÃO ELETRÔNICO**, na forma ELETRÔNICA, nos termos da Lei nº 14.133, de 1º de abril de 2021, e demais legislação aplicável e, ainda, de acordo com as condições estabelecidas neste Edital.

1. DO OBJETO

1.1. O objeto da presente licitação é a contratação de empresa especializada para a **Adequação da Coberta da Comissão de Seleção Permanente das Forças Armadas (CSPFA) da 7ª Região Militar em Recife-PE** conforme condições, quantidades e exigências estabelecidas neste Edital e seus anexos.

1.2. A licitação será realizada em único item.

2. DO REGISTRO DE PREÇOS

2.1. **As regras referentes aos órgãos gerenciador e participantes, bem como a eventuais adesões são as que constam da minuta de Ata de Registro de Preços.**

3. DA PARTICIPAÇÃO NA LICITAÇÃO

3.1. Poderão participar **deste certame** os interessados **cujo ramo de atividade seja compatível com o objeto da licitação** e que estiverem previamente credenciados no Sistema de Cadastramento Unificado de Fornecedores - SICAF e no Sistema de Compras do Governo Federal (www.gov.br/compras).

3.2. Os interessados deverão atender às condições exigidas no cadastramento no Sicafe até o terceiro dia útil anterior à data prevista para recebimento das propostas.

3.3. O licitante responsabiliza-se exclusiva e formalmente pelas transações efetuadas em seu nome, assume como firmes e verdadeiras suas propostas e seus lances, inclusive os atos praticados diretamente ou por seu representante, excluída a responsabilidade do provedor do sistema ou do órgão ou entidade promotora da licitação por eventuais danos decorrentes de uso indevido das credenciais de acesso, ainda que por terceiros.

3.4. É de responsabilidade do cadastrado conferir a exatidão dos seus dados cadastrais nos Sistemas relacionados no item anterior e mantê-los atualizados junto aos órgãos responsáveis pela informação,

devendo proceder, imediatamente, à correção ou à alteração dos registros tão logo identifique incorreção ou aqueles se tornem desatualizados.

3.5. A não observância do disposto no item anterior poderá ensejar desclassificação no momento da habilitação.

3.6. ~~Para os itens XX, XX, XX, a participação é exclusiva a microempresas e empresas de pequeno porte, nos termos do art. 48 da Lei Complementar nº 123, de 14 de dezembro de 2006.~~

3.7. ~~A obtenção do benefício a que se refere o item anterior fica limitada às microempresas e às empresas de pequeno porte que, no ano-calendário de realização da licitação, ainda não tenham celebrado contratos com a Administração Pública cujos valores somados extrapolem a receita bruta máxima admitida para fins de enquadramento como empresa de pequeno porte.~~

3.8. ~~Será concedido tratamento favorecido para as microempresas e empresas de pequeno porte, para as sociedades cooperativas mencionadas no artigo 16 da Lei nº 14.133, de 2021, para o agricultor familiar, o produtor rural pessoa física e para o microempreendedor individual – MEI, nos limites previstos da Lei Complementar nº 123, de 2006 e do Decreto n.º 8.538, de 2015.~~

OU

3.9. ~~Nos itens XX, XX e XX não será concedido nesta Licitação tratamento favorecido para microempresas, empresas de pequeno porte e figuras equiparadas, nos termos da Lei Complementar nº 123, de 2006, em razão da incidência, no caso, do art. 4º, § 1º da Lei nº 14.133, de 2021.~~

3.10. Não poderão disputar esta licitação:

3.10.1 aquele que não atenda às condições deste Edital e seu(s) anexo(s);

3.10.2 sociedade que desempenhe atividade incompatível com o objeto da licitação;

3.10.3 *sociedades cooperativas;*

3.10.4 empresas estrangeiras que não tenham representação legal no Brasil com poderes expressos para receber citação e responder administrativa ou judicialmente;

3.10.5 autor do anteprojeto, do projeto básico ou do projeto executivo, pessoa física ou jurídica, quando a licitação versar sobre serviços ou fornecimento de bens a ele relacionados;

3.10.6 empresa, isoladamente ou em consórcio, responsável pela elaboração do projeto básico ou do projeto executivo, ou empresa da qual o autor do projeto seja dirigente, gerente, controlador, acionista ou detentor de mais de 5% (cinco por cento) do capital com direito a voto, responsável técnico ou subcontratado, quando a licitação versar sobre serviços ou fornecimento de bens a ela necessários;

3.10.7 pessoa física ou jurídica que se encontre, ao tempo da licitação, impossibilitada de participar da licitação em decorrência de sanção que lhe foi imposta;

3.10.8 aquele que mantenha vínculo de natureza técnica, comercial, econômica, financeira, trabalhista ou civil com dirigente do órgão ou entidade contratante ou com agente público que desempenhe função na licitação ou atue na fiscalização ou na gestão do contrato, ou que deles seja cônjuge, companheiro ou parente em linha reta, colateral ou por afinidade, até o terceiro grau;

3.10.9 empresas controladoras, controladas ou coligadas, nos termos da Lei nº 6.404, de 15 de dezembro de 1976, concorrendo entre si;

3.10.10 pessoa física ou jurídica que, nos 5 (cinco) anos anteriores à divulgação do edital, tenha sido condenada judicialmente, com trânsito em julgado, por exploração de trabalho infantil, por submissão de trabalhadores a condições análogas às de escravo ou por contratação de adolescentes nos casos vedados pela legislação trabalhista;

3.10.11 *peças jurídicas reunidas em consórcio;*

3.10.12 Organizações da Sociedade Civil de Interesse Público - OSCIP, atuando nessa condição;

3.11. Não poderá participar, direta ou indiretamente, da licitação ou da execução do contrato agente público do órgão ou entidade contratante, devendo ser observadas as situações que possam configurar conflito de interesses no exercício ou após o exercício do cargo ou emprego, nos termos da legislação que disciplina a matéria, conforme § 1º do art. 9º da Lei nº 14.133, de 2021.

3.12. O impedimento de que trata o item 3.10.7 será também aplicado ao licitante que atue em substituição a outra pessoa, física ou jurídica, com o intuito de burlar a efetividade da sanção a ela aplicada, inclusive a sua controladora, controlada ou coligada, desde que devidamente comprovado o ilícito ou a utilização fraudulenta da personalidade jurídica do licitante.

3.13. A critério da Administração e exclusivamente a seu serviço, o autor dos projetos e a empresa a que se referem os itens 3.10.5 e 3.10.6 poderão participar no apoio das atividades de planejamento da contratação, de execução da licitação ou de gestão do contrato, desde que sob supervisão exclusiva de agentes públicos do órgão ou entidade.

3.14. Equiparam-se aos autores do projeto as empresas integrantes do mesmo grupo econômico.

3.15. O disposto nos itens 3.10.5 e 3.10.6 não impede a licitação ou a contratação de serviço que inclua como encargo do contratado a elaboração do projeto básico e do projeto executivo, nas contratações integradas, e do projeto executivo, nos demais regimes de execução.

3.16. Em licitações e contratações realizadas no âmbito de projetos e programas parcialmente financiados por agência oficial de cooperação estrangeira ou por organismo financeiro internacional com recursos do financiamento ou da contrapartida nacional, não poderá participar pessoa física ou jurídica que integre o rol de pessoas sancionadas por essas entidades ou que seja declarada inidônea nos termos da Lei nº 14.133, de 2021.

3.17. A vedação de que trata o item 3.11 estende-se a terceiro que auxilie a condução da contratação na qualidade de integrante de equipe de apoio, profissional especializado ou funcionário ou representante de empresa que preste assessoria técnica.

~~4. DO ORÇAMENTO ESTIMADO SIGILOSO~~

~~4.1. O orçamento estimado da presente contratação será de caráter sigiloso.~~

~~4.2. Para fins do disposto no item anterior, o orçamento estimado para a contratação não será tornado público antes de definido o resultado do julgamento das propostas.~~

~~4.3. O caráter sigiloso do orçamento estimado para a contratação não prevalecerá para os órgãos de controle interno e externo.~~

5. DA APRESENTAÇÃO DA PROPOSTA E DOS DOCUMENTOS DE HABILITAÇÃO

~~5.1. Na presente licitação, a fase de habilitação sucederá as fases de apresentação de propostas e lances e de julgamento.~~

5.2. Os licitantes encaminharão, exclusivamente por meio do sistema eletrônico, a proposta com o preço ou o percentual de desconto, conforme o critério de julgamento adotado neste Edital, até a data e o horário estabelecidos para abertura da sessão pública.

5.3. Caso a fase de habilitação anteceda as fases de apresentação de propostas e lances, os licitantes encaminharão, na forma e no prazo estabelecidos no item anterior, simultaneamente os documentos de

habilitação e a proposta com o preço ou o percentual de desconto, observado o disposto nos itens 9.1.1 e 9.13.1 deste Edital.

5.4. No cadastramento da proposta inicial, o licitante declarará, em campo próprio do sistema, que:

5.4.1 está ciente e concorda com as condições contidas no edital e seus anexos, bem como de que a proposta apresentada compreende a integralidade dos custos para atendimento dos direitos trabalhistas assegurados na Constituição Federal, nas leis trabalhistas, nas normas infralegais, nas convenções coletivas de trabalho e nos termos de ajustamento de conduta vigentes na data de sua entrega em definitivo e que cumpre plenamente os requisitos de habilitação definidos no instrumento convocatório;

5.4.2 não emprega menor de 18 anos em trabalho noturno, perigoso ou insalubre e não emprega menor de 16 anos, salvo menor, a partir de 14 anos, na condição de aprendiz, nos termos do artigo 7º, XXXIII, da Constituição;

5.4.3 não possui empregados executando trabalho degradante ou forçado, observando o disposto nos incisos III e IV do art. 1º e no inciso III do art. 5º da Constituição Federal;

5.4.4 cumpre as exigências de reserva de cargos para pessoa com deficiência e para reabilitado da Previdência Social, previstas em lei e em outras normas específicas.

5.5. O licitante organizado em cooperativa deverá declarar, ainda, em campo próprio do sistema eletrônico, que cumpre os requisitos estabelecidos no artigo 16 da Lei nº 14.133, de 2021.

~~5.6. O licitante deverá declarar em campo próprio do sistema se o produto ou serviço ofertado é manufaturado nacional beneficiado por um dos critérios de margem de preferência indicados no Termo de Referência, quando for o caso, para usufruir do benefício.~~

5.7. O fornecedor enquadrado como microempresa, empresa de pequeno porte ou sociedade cooperativa deverá declarar, ainda, em campo próprio do sistema eletrônico, que cumpre os requisitos estabelecidos no artigo 3º da Lei Complementar nº 123, de 2006, estando apto a usufruir do tratamento favorecido estabelecido em seus arts. 42 a 49, observado o disposto nos §§ 1º ao 3º do art. 4º, da Lei nº 14.133, de 2021.

5.7.1 No item exclusivo para participação de microempresas e empresas de pequeno porte, a assinalação do campo “não” impedirá o prosseguimento no certame, para aquele item;

5.7.2 Nos itens em que a participação não for exclusiva para microempresas e empresas de pequeno porte, a assinalação do campo “não” apenas produzirá o efeito de o licitante não ter direito ao tratamento favorecido previsto na Lei Complementar nº 123, de 2006, mesmo que microempresa, empresa de pequeno porte ou sociedade cooperativa.

5.8. Não poderá se beneficiar do tratamento jurídico diferenciado estabelecido nos arts. 42 a 49 da Lei Complementar nº 123, de 2006, a pessoa jurídica:

5.8.1 de cujo capital participe outra pessoa jurídica;

5.8.2 que seja filial, sucursal, agência ou representação, no País, de pessoa jurídica com sede no exterior;

5.8.3 de cujo capital participe pessoa física que seja inscrita como empresário ou seja sócia de outra empresa que receba tratamento jurídico diferenciado nos termos da Lei Complementar nº 123, de 2006, desde que a receita bruta global ultrapasse o limite de que trata o inciso II do art. 3º da referida lei;

5.8.4 cujo titular ou sócio participe com mais de 10% (dez por cento) do capital de outra empresa não beneficiada pela Lei Complementar nº 123, de 2006, desde que a receita bruta global ultrapasse o limite de que trata o inciso II do art. 3º da referida lei;

5.8.5 cujo sócio ou titular seja administrador ou equiparado de outra pessoa jurídica com fins lucrativos, desde que a receita bruta global ultrapasse o limite de que trata o inciso II do art. 3º da referida lei;

5.8.6 constituída sob a forma de cooperativas, salvo as de consumo;

5.8.7 que participe do capital de outra pessoa jurídica;

5.8.8 que exerça atividade de banco comercial, de investimentos e de desenvolvimento, de caixa econômica, de sociedade de crédito, financiamento e investimento ou de crédito imobiliário, de corretora ou de distribuidora de títulos, valores mobiliários e câmbio, de empresa de arrendamento mercantil, de seguros privados e de capitalização ou de previdência complementar;

5.8.9 resultante ou remanescente de cisão ou qualquer outra forma de desmembramento de pessoa jurídica que tenha ocorrido em um dos 5 (cinco) anos-calendário anteriores;

5.8.10 constituída sob a forma de sociedade por ações.

5.8.11 cujos titulares ou sócios guardem, cumulativamente, com o contratante do serviço, relação de pessoalidade, subordinação e habitualidade.

5.9. A falsidade da declaração de que trata os itens 5.4 ou 5.7 sujeitará o licitante às sanções previstas na Lei nº 14.133, de 2021, e neste Edital.

5.10. Os licitantes poderão retirar ou substituir a proposta ou, na hipótese de a fase de habilitação anteceder as fases de apresentação de propostas e lances e de julgamento, os documentos de habilitação anteriormente inseridos no sistema, até a abertura da sessão pública.

5.11. Não haverá ordem de classificação na etapa de apresentação da proposta e dos documentos de habilitação pelo licitante, o que ocorrerá somente após os procedimentos de abertura da sessão pública e da fase de envio de lances.

5.12. Serão disponibilizados para acesso público os documentos que compõem a proposta dos licitantes convocados para apresentação de propostas, após a fase de envio de lances.

5.13. Desde que disponibilizada a funcionalidade no sistema, o licitante poderá parametrizar o seu valor final mínimo ou o seu percentual de desconto máximo quando do cadastramento da proposta e obedecerá às seguintes regras:

5.13.1 a aplicação do intervalo mínimo de diferença de valores ou de percentuais entre os lances, que incidirá tanto em relação aos lances intermediários quanto em relação ao lance que cobrir a melhor oferta; e

5.13.2 os lances serão de envio automático pelo sistema, respeitado o valor final mínimo, caso estabelecido, e o intervalo de que trata o subitem acima.

5.14. O valor final mínimo ou o percentual de desconto final máximo parametrizado no sistema poderá ser alterado pelo fornecedor durante a fase de disputa, sendo vedado:

5.14.1 valor superior a lance já registrado pelo fornecedor no sistema, quando adotado o critério de julgamento por menor preço; e

5.14.2 percentual de desconto inferior a lance já registrado pelo fornecedor no sistema, quando adotado o critério de julgamento por maior desconto.

5.15. O valor final mínimo ou o percentual de desconto final máximo parametrizado na forma do item 5.13 possuirá caráter sigiloso para os demais fornecedores e para o órgão ou entidade promotora da licitação, podendo ser disponibilizado estrita e permanentemente aos órgãos de controle externo e interno.

5.16. Caberá ao licitante interessado em participar da licitação acompanhar as operações no sistema eletrônico durante o processo licitatório e se responsabilizar pelo ônus decorrente da perda de negócios diante da inobservância de mensagens emitidas pela Administração ou de sua desconexão.

5.17. O licitante deverá comunicar imediatamente ao provedor do sistema qualquer acontecimento que possa comprometer o sigilo ou a segurança, para imediato bloqueio de acesso.

6. DO PREENCHIMENTO DA PROPOSTA

6.1. O licitante deverá enviar sua proposta mediante o preenchimento, no sistema eletrônico, dos seguintes campos:

6.1.1 *valor unitário do item;*

6.1.2 *marca;*

6.1.3 *fabricante;*

6.1.4 *Quantidade cotada, devendo respeitar o mínimo de*

6.2. Todas as especificações do objeto contidas na proposta vinculam o licitante.

6.2.1 O licitante **[NÃO]** poderá oferecer proposta em quantitativo inferior ao máximo previsto para contratação.

6.3. Nos valores propostos estarão inclusos todos os custos operacionais, encargos previdenciários, trabalhistas, tributários, comerciais e quaisquer outros que incidam direta ou indiretamente na execução do objeto.

6.4. Os preços ofertados, tanto na proposta inicial, quanto na etapa de lances, serão de exclusiva responsabilidade do licitante, não lhe assistindo o direito de pleitear qualquer alteração, sob alegação de erro, omissão ou qualquer outro pretexto.

6.5. Se o regime tributário da empresa implicar o recolhimento de tributos em percentuais variáveis, a cotação adequada será a que corresponde à média dos efetivos recolhimentos da empresa nos últimos doze meses.

6.5.1 No regime de incidência não-cumulativa de PIS e COFINS, a cotação adequada será a que corresponde à média das alíquotas efetivamente recolhidas pela empresa, comprovada, a qualquer tempo, por documentos de Escrituração Fiscal Digital da Contribuição (EFD-Contribuições) para o PIS/PASEP e COFINS dos últimos 12 (doze) meses anteriores à apresentação da proposta, ou por outro meio hábil.

6.6. Independentemente do percentual de tributo inserido na planilha, no pagamento serão retidos na fonte os percentuais estabelecidos na legislação vigente.

6.7. ~~Na presente licitação, a Microempresa e a Empresa de Pequeno Porte poderão se beneficiar do regime de tributação pelo Simples Nacional.~~

OU

6.8. ~~Na presente licitação, a Microempresa e a Empresa de Pequeno Porte não poderão se beneficiar do regime de tributação pelo Simples Nacional, visto que os serviços serão prestados com disponibilização de trabalhadores em dedicação exclusiva de mão de obra, o que configura cessão de mão de obra para fins tributários, conforme art. 17, inciso XII, da Lei Complementar no 123/2006.~~

6.9. A apresentação das propostas implica obrigatoriedade do cumprimento das disposições nelas contidas, em conformidade com o que dispõe o Termo de Referência/Projeto Básico, assumindo o proponente o compromisso de executar o objeto licitado nos seus termos, bem como de fornecer os

materiais, equipamentos, ferramentas e utensílios necessários, em quantidades e qualidades adequadas à perfeita execução contratual, promovendo, quando requerido, sua substituição.

6.10. O prazo de validade da proposta não será inferior a **60 (sessenta)** dias, a contar da data de sua apresentação.

6.11. Os licitantes devem respeitar os preços máximos estabelecidos nas normas de regência de contratações públicas federais, quando participarem de licitações públicas;

6.12. Caso o critério de julgamento seja o de menor preço, os licitantes devem respeitar os preços máximos previstos no Termo de Referência/Projeto Básico;

6.13. Caso o critério de julgamento seja o de maior desconto, o preço já decorrente da aplicação do desconto ofertado deverá respeitar os preços máximos previstos **no Termo de Referência/Projeto Básico.**

6.14. O descumprimento das regras supramencionadas pode ensejar a responsabilização pelo Tribunal de Contas da União e, após o devido processo legal, gerar as seguintes consequências: assinatura de prazo para a adoção das medidas necessárias ao exato cumprimento da lei, nos termos do art. 71, inciso IX, da Constituição; ou condenação dos agentes públicos responsáveis e da empresa contratada ao pagamento dos prejuízos ao erário, caso verificada a ocorrência de superfaturamento por sobrepreço na execução do contrato.

6.15. Em se tratando de serviços com fornecimento de mão de obra em regime de dedicação exclusiva, o licitante deverá indicar os sindicatos, acordos coletivos, convenções coletivas ou sentenças normativas que regem as categorias profissionais que executarão o serviço e as respectivas datas bases e vigências, com base na Classificação Brasileira de Ocupações – CBO.

~~6.16. Não serão aceitas propostas que prevejam valores de salário e auxílio-alimentação inferiores aos cotados pela Administração e constantes da Planilha de Custos e Formação de Preços referencial.~~

6.16.1 A proposta deverá garantir o pagamento do salário normativo previsto no instrumento coletivo aplicável ou do salário-mínimo vigente ou ainda o valor fixado pela Administração, na planilha de custos e formação de preços, o que for maior.

6.16.2 Também não serão aceitas propostas que prevejam, na planilha de custos e formação de preços, valores inferiores aos orçados pela administração, referentes aos seguintes benefícios de natureza trabalhista e/ou social:

6.16.2.1. [listar benefícios];

6.16.2.2. [listar benefícios]; e

6.16.2.3. [listar benefícios];

7. DA ABERTURA DA SESSÃO, CLASSIFICAÇÃO DAS PROPOSTAS E FORMULAÇÃO DE LANCES

7.1. A abertura da presente licitação dar-se-á automaticamente em sessão pública, por meio de sistema eletrônico, na data, horário e local indicados neste Edital.

7.2. Os licitantes poderão retirar ou substituir a proposta ou os documentos de habilitação, quando for o caso, anteriormente inseridos no sistema, até a abertura da sessão pública.

7.3. O sistema disponibilizará campo próprio para troca de mensagens entre o Pregoeiro/Agente de Contratação/Comissão e os licitantes.

7.4. Iniciada a etapa competitiva, os licitantes deverão encaminhar lances exclusivamente por meio de sistema eletrônico, sendo imediatamente informados do seu recebimento e do valor consignado no registro.

7.5. O lance deverá ser ofertado pelo valor unitário do item.

- 7.6. Os licitantes poderão oferecer lances sucessivos, observando o horário fixado para abertura da sessão e as regras estabelecidas no Edital.
- 7.7. O licitante somente poderá oferecer lance de valor inferior ou percentual de desconto superior ao último por ele ofertado e registrado pelo sistema.
- 7.8. O intervalo mínimo de diferença de valores ~~ou percentuais~~ entre os lances, que incidirá tanto em relação aos lances intermediários quanto em relação à proposta que cobrir a melhor oferta deverá ser R\$ 100,00 (cem reais).
- 7.9. O licitante poderá, uma única vez, excluir seu último lance ofertado, no intervalo de quinze segundos após o registro no sistema, na hipótese de lance inconsistente ou inexecutável.
- 7.10. O procedimento seguirá de acordo com o modo de disputa adotado.
- 7.11. Caso seja adotado para o envio de lances na licitação o modo de disputa “aberto”, os licitantes apresentarão lances públicos e sucessivos, com prorrogações.
- 7.11.1 A etapa de lances da sessão pública terá duração de dez minutos e, após isso, será prorrogada automaticamente pelo sistema quando houver lance ofertado nos últimos dois minutos do período de duração da sessão pública.
- 7.11.2 A prorrogação automática da etapa de lances, de que trata o subitem anterior, será de dois minutos e ocorrerá sucessivamente sempre que houver lances enviados nesse período de prorrogação, inclusive no caso de lances intermediários.
- 7.11.3 Não havendo novos lances na forma estabelecida nos itens anteriores, a sessão pública encerrar-se-á automaticamente, e o sistema ordenará e divulgará os lances conforme a ordem de classificação, **sem prejuízo da aplicação da margem de preferência e do desempate ficto, conforme disposto neste edital, quando for o caso.**
- 7.11.4 Definida a melhor proposta, se a diferença em relação à proposta classificada em segundo lugar for de pelo menos 5% (cinco por cento), o Pregoeiro/Agente de Contratação/Comissão, auxiliado pela equipe de apoio, poderá admitir o reinício da disputa aberta, para a definição das demais colocações.
- 7.11.5 Após o reinício previsto no item supra, os licitantes serão convocados para apresentar lances intermediários.
- 7.12. Caso seja adotado para o envio de lances na licitação o modo de disputa “aberto e fechado”, os licitantes apresentarão lances públicos e sucessivos, com lance final e fechado.
- 7.12.1 A etapa de lances da sessão pública terá duração inicial de quinze minutos. Após esse prazo, o sistema encaminhará aviso de fechamento iminente dos lances, após o que transcorrerá o período de até dez minutos, aleatoriamente determinado, findo o qual será automaticamente encerrada a recepção de lances.
- 7.12.2 Encerrado o prazo previsto no subitem anterior, o sistema abrirá oportunidade para que o autor da oferta de valor mais baixo e os das ofertas com preços até 10% (dez por cento) superiores àquela possam ofertar um lance final e fechado em até cinco minutos, o qual será sigiloso até o encerramento deste prazo.
- 7.12.3 Caso o item em disputa envolva objeto abrangido por margem de preferência, o percentual referido na disposição anterior será de 20%, nos termos do § 6º do artigo 24 da IN SEGES/ME nº 73, de 2022, incluído pela IN SEGES/MGI nº 79, de 12 de setembro de 2024.
- 7.12.4 No procedimento de que trata o subitem supra, o licitante poderá optar por manter o seu último lance da etapa aberta, ou por ofertar melhor lance.

- 7.12.5 Não havendo pelo menos três ofertas nas condições definidas neste item, poderão os autores dos melhores lances subsequentes, na ordem de classificação, até o máximo de três, oferecer um lance final e fechado em até cinco minutos, o qual será sigiloso até o encerramento deste prazo.
- 7.12.6 Após o término dos prazos estabelecidos nos itens anteriores, o sistema ordenará e divulgará os lances segundo a ordem crescente de valores.
- 7.13. Caso seja adotado para o envio de lances na licitação o modo de disputa “fechado e aberto”, poderão participar da etapa aberta somente os licitantes que apresentarem a proposta de menor preço/menor percentual de desconto e os das propostas até 10% (dez por cento) superiores/inferiores àquela, em que os licitantes apresentarão lances públicos e sucessivos, até o encerramento da sessão e eventuais prorrogações.
- 7.13.1 Caso o item em disputa envolva objeto abrangido por margem de preferência, o percentual referido na disposição anterior será de 20%, nos termos do § 5º do artigo 25 da IN SEGES/ME nº 73, de 2022, incluído pela IN SEGES/MGI nº 79, de 2024.
- 7.13.2 Não havendo pelo menos 3 (três) propostas nas condições definidas no item 7.13, poderão os licitantes que apresentaram as três melhores propostas, consideradas as empatadas, oferecer novos lances sucessivos.
- 7.13.3 A etapa de lances da sessão pública terá duração de dez minutos e, após isso, será prorrogada automaticamente pelo sistema quando houver lance ofertado nos últimos dois minutos do período de duração da sessão pública.
- 7.13.4 A prorrogação automática da etapa de lances, de que trata o subitem anterior, será de dois minutos e ocorrerá sucessivamente sempre que houver lances enviados nesse período de prorrogação, inclusive no caso de lances intermediários.
- 7.13.5 Não havendo novos lances na forma estabelecida nos itens anteriores, a sessão pública encerrar-se-á automaticamente, e o sistema ordenará e divulgará os lances conforme a ordem final de classificação.
- 7.13.6 Definida a melhor proposta, se a diferença em relação à proposta classificada em segundo lugar for de pelo menos 5% (cinco por cento), o Pregoeiro/Agente de Contratação/Comissão, auxiliado pela equipe de apoio, poderá admitir o reinício da disputa aberta, para a definição das demais colocações.
- 7.13.7 Após o reinício previsto no subitem supra, os licitantes serão convocados para apresentar lances intermediários.
- 7.14. Após o término dos prazos estabelecidos nos subitens anteriores, o sistema ordenará e divulgará os lances segundo a ordem crescente de valores.
- 7.15. Não serão aceitos dois ou mais lances de mesmo valor, prevalecendo aquele que for recebido e registrado em primeiro lugar.
- 7.16. Durante o transcurso da sessão pública, os licitantes serão informados, em tempo real, do valor do menor lance registrado, vedada a identificação do licitante.
- 7.17. No caso de desconexão com o Pregoeiro/Agente de Contratação/Comissão, no decorrer da etapa competitiva da licitação, o sistema eletrônico poderá permanecer acessível aos licitantes para a recepção dos lances.
- 7.18. Quando a desconexão do sistema eletrônico para o Pregoeiro/Agente de Contratação/Comissão persistir por tempo superior a dez minutos, a sessão pública será suspensa e reiniciada somente após decorridas vinte e quatro horas da comunicação do fato pelo Pregoeiro/Agente de Contratação/Comissão aos participantes, no sítio eletrônico utilizado para divulgação.
- 7.19. Caso o licitante não apresente lances, concorrerá com o valor de sua proposta.

7.20. Ao final da fase de lances, será aplicado o benefício da margem de preferência, nos termos do art. 26 da Lei 14133/21.

7.20.1 Para produtos ou serviços abrangidos por margem de preferência normal ou adicional, caso a proposta de menor preço não tenha por objeto produto ou serviço contemplado pela referida margem, o sistema automaticamente indicará as propostas de produtos ou serviços que façam jus ao diferencial de preço, pela ordem de classificação, para fins de aceitação pelo Pregoeiro/Agente de Contratação/Comissão.

7.20.2 Nestas situações, a proposta beneficiada pela aplicação da margem de preferência normal ou adicional, conforme o caso, tornar-se-á a proposta classificada em primeiro lugar.

7.21. Em relação a itens não exclusivos para participação de microempresas e empresas de pequeno porte, uma vez encerrada a etapa de lances, será efetivada a verificação automática, junto à Receita Federal, do porte da entidade empresarial, caso a contratação não se enquadre nas vedações dos §§1º e 2º do art. 4º da Lei nº 14.133, de 2021. O sistema identificará em coluna própria as microempresas e empresas de pequeno porte participantes, procedendo à comparação com os valores da primeira colocada, se esta for empresa de maior porte, assim como das demais classificadas, para o fim de aplicar-se o disposto nos arts. 44 e 45 da Lei Complementar nº 123, de 2006, regulamentada pelo Decreto nº 8.538, de 2015.

7.21.1 Quando houver propostas beneficiadas com as margens de preferência, apenas poderão se valer do critério de desempate previsto nos arts. 44 e 45 da Lei Complementar nº 123, de 2006, as propostas de microempresas e empresas de pequeno porte que também fizerem jus às margens de preferência (art. 5º, §9º, I, do Decreto n.º 8538, de 2015).

7.21.2 O parâmetro para o empate ficto, nesse caso, consistirá no preço ofertado pela fornecedora classificada em primeiro lugar em razão da aplicação da margem de preferência.

7.21.3 Nessas condições, as propostas de microempresas e empresas de pequeno porte que se encontrarem na faixa de até 10% (dez por cento), caso se trate de uma concorrência, ou de até 5% (cinco por cento), caso se trate de um pregão, serão consideradas empatadas com a primeira colocada.

7.21.4 A licitante mais bem classificada nos termos do subitem anterior terá o direito de encaminhar uma última oferta para desempate, obrigatoriamente em valor inferior ao da primeira colocada, no prazo de 5 (cinco) minutos controlados pelo sistema, contados após a comunicação automática para tanto.

7.21.5 Caso a microempresa ou a empresa de pequeno porte melhor classificada desista ou não se manifeste no prazo estabelecido, serão convocadas as demais licitantes microempresa e empresa de pequeno porte que se encontrem naquele intervalo de até 10% (dez por cento), caso se trate de uma concorrência, ou de até 5% (cinco por cento), caso se trate de um pregão, na ordem de classificação, para o exercício do mesmo direito, no prazo estabelecido no subitem anterior.

7.21.6 No caso de equivalência dos valores apresentados pelas microempresas e empresas de pequeno porte que se encontrem nos intervalos estabelecidos nos subitens anteriores, será realizado sorteio entre elas para que se identifique aquela que primeiro poderá apresentar melhor oferta.

7.21.7 A obtenção do benefício a que se refere o item anterior fica limitada às microempresas e às empresas de pequeno porte que, no ano-calendário de realização da licitação, ainda não tenham celebrado contratos com a Administração Pública cujos valores somados extrapolem a receita bruta máxima admitida para fins de enquadramento como empresa de pequeno porte.

7.22. Só poderá haver empate entre propostas iguais (não seguidas de lances), ou entre lances finais da fase fechada do modo de disputa aberto e fechado.

7.23. Havendo eventual empate entre propostas ou lances, o critério de desempate será aquele previsto no art. 60 da Lei nº 14.133, de 2021, nesta ordem:

- 7.23.1.1. disputa final, hipótese em que os licitantes empatados poderão apresentar nova proposta em ato contínuo à classificação;
- 7.23.1.2. avaliação do desempenho contratual prévio dos licitantes, para a qual deverão preferencialmente ser utilizados registros cadastrais para efeito de atesto de cumprimento de obrigações previstos nesta Lei;
- 7.23.1.3. desenvolvimento pelo licitante de ações de equidade entre homens e mulheres no ambiente de trabalho, conforme regulamento;
- 7.23.1.4. desenvolvimento pelo licitante de programa de integridade, conforme orientações dos órgãos de controle.
- 7.23.2 Persistindo o empate, será assegurada preferência, sucessivamente, aos bens e serviços produzidos ou prestados por:
- 7.23.2.1. empresas estabelecidas no território do Estado ou do Distrito Federal do órgão ou entidade da Administração Pública estadual ou distrital licitante ou, no caso de licitação realizada por órgão ou entidade de Município, no território do Estado em que este se localize;
- 7.23.2.2. empresas brasileiras;
- 7.23.2.3. empresas que invistam em pesquisa e no desenvolvimento de tecnologia no País;
- 7.23.2.4. empresas que comprovem a prática de mitigação, nos termos da Lei nº 12.187, de 29 de dezembro de 2009.
- 7.24. Esgotados todos os demais critérios de desempate previstos em lei, a escolha do licitante vencedor ocorrerá por sorteio, em ato público, para o qual todos os licitantes serão convocados, vedado qualquer outro processo.
- 7.25. Encerrada a etapa de envio de lances da sessão pública, na hipótese da proposta do primeiro colocado permanecer acima do preço máximo ou inferior ao desconto definido para a contratação, o Pregoeiro/Agente de Contratação/Comissão poderá negociar condições mais vantajosas, após definido o resultado do julgamento.
- 7.25.1 Tratando-se de licitação em grupo, a contratação posterior de item específico do grupo exigirá prévia pesquisa de mercado e demonstração de sua vantagem para o órgão ou a entidade e serão observados como critério de aceitabilidade os preços unitários máximos definidos no Termo de Referência.
- 7.25.2 A negociação poderá ser feita com os demais licitantes, segundo a ordem de classificação inicialmente estabelecida, quando o primeiro colocado, mesmo após a negociação, for desclassificado em razão de sua proposta permanecer acima do preço máximo definido pela Administração.
- 7.25.3 A negociação será realizada por meio do sistema, podendo ser acompanhada pelos demais licitantes.
- 7.25.4 O resultado da negociação será divulgado a todos os licitantes e anexado aos autos do processo licitatório.
- 7.25.5 O Pregoeiro/Agente de Contratação/Comissão solicitará ao licitante mais bem classificado que, no prazo de 2 (duas) horas, envie a proposta adequada ao último lance ofertado após a negociação realizada, acompanhada, se for o caso, dos documentos complementares, quando necessários à confirmação daqueles exigidos neste Edital e já apresentados.
- 7.25.6 É facultado ao Pregoeiro/Agente de Contratação/Comissão prorrogar o prazo estabelecido, a partir de solicitação fundamentada feita no chat pelo licitante, antes de findo o prazo.

7.26. Após a negociação do preço, o Pregoeiro/Agente de Contratação/Comissão iniciará a fase de aceitação e julgamento da proposta.

8. DA FASE DE JULGAMENTO

8.1. Encerrada a etapa de negociação, o Pregoeiro/Agente de Contratação/Comissão verificará se o licitante provisoriamente classificado em primeiro lugar atende às condições de participação no certame, conforme previsto no art. 14 da Lei nº 14.133, de 2021, legislação correlata e no item 3.10 do edital, especialmente quanto à existência de sanção que impeça a participação no certame ou a futura contratação, mediante a consulta aos seguintes cadastros:

8.1.1 SICAF;

8.1.2 Cadastro Nacional de Empresas Punidas – CNEP, mantido pela Controladoria-Geral da União (<https://portaldatransparencia.gov.br/pagina-interna/603244-cnep>); e.

8.2. A consulta aos cadastros será realizada **no nome e no CNPJ** da empresa licitante.

8.2.1 A consulta no CNEP quanto às sanções previstas na Lei nº 8.429, de 1992, também ocorrerá no nome e no CPF do sócio majoritário da empresa licitante, se houver, por força do art. 12 da citada lei.

8.3. Caso conste na Consulta de Situação do licitante a existência de Ocorrências Impeditivas Indiretas, o Pregoeiro/Agente de Contratação/Comissão diligenciará para verificar se houve fraude por parte das empresas apontadas no Relatório de Ocorrências Impeditivas Indiretas.

8.3.1 A tentativa de burla será verificada por meio dos vínculos societários, linhas de fornecimento similares, dentre outros.

8.3.2 O licitante será convocado para manifestação previamente a uma eventual desclassificação.

8.3.3 Constatada a existência de sanção, o licitante será reputado inabilitado, por falta de condição de participação.

8.4. Na hipótese de inversão das fases de habilitação e julgamento, caso atendidas as condições de participação, será iniciado o procedimento de habilitação.

8.5. Caso o licitante provisoriamente classificado em primeiro lugar tenha se utilizado de algum tratamento favorecido às ME/EPPs ou tenha se valido da aplicação da margem de preferência, o Pregoeiro/Agente de Contratação/Comissão verificará se o licitante faz jus ao benefício aplicado.

8.5.1 Caso o licitante não venha a comprovar o atendimento dos requisitos para fazer jus ao benefício da margem de preferência, as propostas serão reclassificadas, para fins de nova aplicação da margem de preferência.

8.6. Verificadas as condições de participação e de utilização do tratamento favorecido, o Pregoeiro/Agente de Contratação/Comissão examinará a proposta classificada em primeiro lugar quanto à adequação ao objeto e à compatibilidade do preço em relação ao máximo estipulado para contratação neste Edital e em seus anexos, observado o disposto no artigo 29 a 35 da IN SEGES nº 73, de 30 de setembro de 2022.

8.7. Em se tratando de serviços com fornecimento de mão de obra em regime de dedicação exclusiva, a fim de assegurar o tratamento isonômico entre as licitantes, informa-se que foram utilizados os seguintes acordos, dissídios ou convenções coletivas de trabalho no cálculo do valor estimado pela Administração:

8.7.1 *[indicar os acordos, dissídios ou convenções coletivas];*

8.8. O(s) sindicato(s) indicado(s) no subitem acima não é (são) de utilização obrigatória pelos licitantes, mas, ao longo da execução contratual, sempre se exigirá o cumprimento dos acordos, dissídios ou convenções coletivas adotados por cada licitante/contratado.

8.9. Será desclassificada a proposta vencedora que:

8.9.1 conter vícios insanáveis;

8.9.2 não obedecer às especificações técnicas contidas no Termo de Referência/Projeto Básico;

8.9.3 apresentar preços inexequíveis ou permanecerem acima do preço máximo definido para a contratação;

8.9.4 não tiverem sua exequibilidade demonstrada, quando exigido pela Administração;

8.9.5 apresentar desconformidade com quaisquer outras exigências deste Edital ou seus anexos, desde que insanável.

8.10. No caso de bens e serviços em geral, é indício de inexequibilidade das propostas valores inferiores a 50% (cinquenta por cento) do valor orçado pela Administração.

8.11. A inexequibilidade, na hipótese de que trata o item anterior, só será considerada após diligência do Pregoeiro/Agente de Contratação/Comissão, que comprove:

8.11.1 que o custo do licitante ultrapassa o valor da proposta; e

8.11.2 inexistirem custos de oportunidade capazes de justificar o vulto da oferta.

8.12. Em contratação de serviços de engenharia, além das disposições acima, a análise de exequibilidade e sobrepreço considerará o seguinte:

8.12.1 Nos regimes de execução por tarefa, empreitada por preço global ou empreitada integral, semi-integrada ou integrada, a caracterização do sobrepreço se dará pela superação do valor global estimado;

8.12.2 No regime de empreitada por preço unitário, a caracterização do sobrepreço se dará pela superação do valor global estimado e *pela superação de custo unitário tido como relevante, conforme planilha anexa ao edital;*

8.12.3 No caso de serviços de engenharia, serão consideradas inexequíveis as propostas cujos valores forem inferiores a 75% (setenta e cinco por cento) do valor orçado pela Administração, independentemente do regime de execução.

8.13. Se houver indícios de inexequibilidade da proposta de preço, ou em caso da necessidade de esclarecimentos complementares, poderão ser efetuadas diligências, para que a empresa comprove a exequibilidade da proposta.

8.14. Caso o custo global estimado do objeto licitado tenha sido decomposto em seus respectivos custos unitários por meio de Planilha de Custos e Formação de Preços elaborada pela Administração, o licitante classificado em primeiro lugar será convocado para apresentar Planilha por ele elaborada, com os respectivos valores adequados ao valor final da sua proposta, sob pena de não aceitação da proposta.

8.14.1 Em se tratando de serviços de engenharia, o licitante vencedor será convocado a apresentar à Administração, por meio eletrônico, as planilhas com indicação dos quantitativos e dos custos unitários, seguindo o modelo elaborado pela Administração, bem como com detalhamento das Bonificações e Despesas Indiretas (BDI) e dos Encargos Sociais (ES), com os respectivos valores adequados ao valor final da proposta vencedora, admitida a utilização dos preços unitários, no caso de empreitada por preço global, empreitada integral, contratação semi-integrada e contratação integrada, exclusivamente para eventuais adequações indispensáveis no cronograma físico-financeiro e para balizar excepcional aditamento posterior do contrato.

- 8.14.2 Em se tratando de serviços com fornecimento de mão de obra em regime de dedicação exclusiva cuja produtividade seja mensurável e indicada pela Administração, o licitante deverá indicar a produtividade adotada e a quantidade de pessoal que será alocado na execução contratual.
- 8.14.3 Caso a produtividade for diferente daquela utilizada pela Administração como referência, ou não estiver contida na faixa referencial de produtividade, mas admitida pelo ato convocatório, o licitante deverá apresentar a respectiva comprovação de exequibilidade;
- 8.14.4 Os licitantes poderão apresentar produtividades diferenciadas daquela estabelecida pela Administração como referência, desde que não alterem o objeto da contratação, não contrariem dispositivos legais vigentes e, caso não estejam contidas nas faixas referenciais de produtividade, comprovem a exequibilidade da proposta.
- 8.14.5 Para efeito do subitem anterior, admite-se a adequação técnica da metodologia empregada pela contratada, visando assegurar a execução do objeto, desde que mantidas as condições para a justa remuneração do serviço.
- 8.15. Erros no preenchimento da planilha não constituem motivo para a desclassificação da proposta. A planilha poderá ser ajustada pelo fornecedor, no prazo indicado pelo sistema, desde que não haja majoração do preço e que se comprove que este é o bastante para arcar com todos os custos da contratação;
- 8.15.1 O ajuste de que trata este dispositivo se limita a sanar erros ou falhas que não alterem a substância das propostas;
- 8.15.2 Considera-se erro no preenchimento da planilha passível de correção a indicação de recolhimento de impostos e contribuições na forma do Simples Nacional, quando não cabível esse regime.
- 8.16. Para fins de análise da proposta quanto ao cumprimento das especificações do objeto, poderá ser colhida a manifestação escrita do setor requisitante do serviço ou da área especializada no objeto.
- 8.17. Caso o Termo de Referência/Projeto Básico exija a apresentação de amostra, o licitante classificado em primeiro lugar deverá apresentá-la, conforme disciplinado no Termo de Referência, sob pena de não aceitação da proposta.
- 8.18. Por meio de mensagem no sistema, será divulgado o local e horário de realização do procedimento para a avaliação das amostras, cuja presença será facultada a todos os interessados, incluindo os demais licitantes.
- 8.19. Os resultados das avaliações serão divulgados por meio de mensagem no sistema.
- 8.20. No caso de não haver entrega da amostra ou ocorrer atraso na entrega, sem justificativa aceita pelo Pregoeiro/Agente de Contratação/Comissão, ou havendo entrega de amostra fora das especificações previstas neste Edital, a proposta do licitante será recusada.
- 8.21. Se a(s) amostra(s) apresentada(s) pelo primeiro classificado não for(em) aceita(s), o Pregoeiro/Agente de Contratação/Comissão analisará a aceitabilidade da proposta ou lance ofertado pelo segundo classificado. Seguir-se-á com a verificação da(s) amostra(s) e, assim, sucessivamente, até a verificação de uma que atenda às especificações constantes no Termo de Referência.
- 8.22. ~~No caso de serviços com dedicação exclusiva de mão de obra, o licitante deverá entregar junto com sua proposta de preços, os seguintes documentos:~~
- 8.22.1 declaração informando o enquadramento sindical da empresa, a atividade econômica preponderante e a justificativa para adoção do instrumento coletivo do trabalho em que se baseia sua proposta;
- 8.22.2 cópia da carta ou registro sindical do sindicato a qual ele declara ser enquadrado, em razão do regramento do enquadramento sindical previsto na CLT ou por força de decisão judicial; e

8.22.3 declaração de que se responsabiliza nas situações de ocorrência de erro no enquadramento sindical, ou fraude pela utilização de instrumento coletivo incompatível com o enquadramento sindical declarado ou no qual a empresa não tenha sido representada por órgão de classe de sua categoria, que daí tenha resultado vantagem indevida na fase de julgamento das propostas, sujeitando a contratada às sanções previstas no art. 156, incisos III e IV, da Lei nº 14.133, de 2021;

9. DA FASE DE HABILITAÇÃO

9.1. Os documentos previstos no Termo de Referência, necessários e suficientes para demonstrar a capacidade do licitante de realizar o objeto da licitação, serão exigidos para fins de habilitação, nos termos dos arts. 62 a 70 da Lei nº 14.133, de 2021.

9.1.1 A documentação exigida para fins de habilitação jurídica, fiscal, social e trabalhista e econômico-financeira, poderá ser substituída pelo registro cadastral no SICAF.

9.2. Quando permitida a participação de empresas estrangeiras que não funcionem no País, as exigências de habilitação serão atendidas mediante documentos equivalentes, inicialmente apresentados em tradução livre.

9.3. Na hipótese de o licitante vencedor ser empresa estrangeira que não funcione no País, para fins de assinatura do contrato ou da ata de registro de preços, os documentos exigidos para a habilitação serão traduzidos por tradutor juramentado no País e apostilados nos termos do disposto no Decreto nº 8.660, de 29 de janeiro de 2016, ou de outro que venha a substituí-lo, ou consularizados pelos respectivos consulados ou embaixadas.

~~9.4. Quando permitida a participação de consórcio de empresas, a habilitação técnica, quando exigida, será feita por meio do somatório dos quantitativos de cada consorciado e, para efeito de habilitação econômico-financeira, quando exigida, será observado o somatório dos valores de cada consorciado.~~

9.4.1 Se o consórcio não for formado integralmente por microempresas ou empresas de pequeno porte e o Termo de Referência exigir requisitos de habilitação econômico-financeira, haverá um acréscimo de **[INSERIR UM PERCENTUAL ENTRE 10% A 30 %, SALVO SE HOUVER JUSTIFICATIVA NOS AUTOS PARA SUPRIMIR ESSE ACRÉSCIMO]** para o consórcio em relação ao valor exigido para os licitantes individuais.

9.5. Os documentos exigidos para fins de habilitação poderão ser apresentados em original, por cópia

9.6. Os documentos exigidos para fins de habilitação poderão ser substituídos por registro cadastral emitido por órgão ou entidade pública, desde que o registro tenha sido feito em obediência ao disposto na Lei nº 14.133/2021.

9.7. Será verificado se o licitante apresentou declaração de que atende aos requisitos de habilitação, e o declarante responderá pela veracidade das informações prestadas, na forma da lei.

9.8. Será verificado se o licitante apresentou no sistema, sob pena de inabilitação, a declaração de que cumpre as exigências de reserva de cargos para pessoa com deficiência e para reabilitado da Previdência Social, previstas em lei e em outras normas específicas.

9.9. O licitante deverá apresentar, sob pena de desclassificação, declaração de que suas propostas econômicas compreendem a integralidade dos custos para atendimento dos direitos trabalhistas assegurados na Constituição Federal, nas leis trabalhistas, nas normas infralegais, nas convenções coletivas de trabalho e nos termos de ajustamento de conduta vigentes na data de entrega das propostas.

9.10. *Considerando que na presente contratação a avaliação prévia do local de execução é imprescindível para o conhecimento pleno das condições e peculiaridades do objeto a ser contratado, o*

licitante deve atestar, sob pena de inabilitação, que conhece o local e as condições de realização do serviço, assegurado a ele o direito de realização de vistoria prévia.

9.10.1 O licitante que optar por realizar vistoria prévia terá disponibilizado pela Administração data e horário exclusivos, a ser agendado pelo telefone (81) 2129-6213 de 9:00 às 15:30 de segunda a quinta feira e as sextas de 8:00 às 11:30 horas, de modo que seu agendamento não coincida com o agendamento de outros licitantes.

9.10.2 Caso o licitante opte por não realizar vistoria, poderá substituir a declaração exigida no presente item por declaração formal assinada pelo seu responsável técnico acerca do conhecimento pleno das condições e peculiaridades da contratação.

9.11. A habilitação será verificada por meio do Sicaf, nos documentos por ele abrangidos.

9.11.1 Somente haverá a necessidade de comprovação do preenchimento de requisitos mediante apresentação dos documentos originais não-digitais quando houver dúvida em relação à integridade do documento digital ou quando a lei expressamente o exigir.

9.12. É de responsabilidade do licitante conferir a exatidão dos seus dados cadastrais no Sicaf e mantê-los atualizados junto aos órgãos responsáveis pela informação, devendo proceder, imediatamente, à correção ou à alteração dos registros tão logo identifique incorreção ou aqueles se tornem desatualizados.

9.12.1 A não observância do disposto no item anterior poderá ensejar desclassificação no momento da habilitação.

9.13. A verificação pelo Pregoeiro/Agente de Contratação/Comissão, em sítios eletrônicos oficiais de órgãos e entidades emissores de certidões constitui meio legal de prova, para fins de habilitação.

9.13.1 Os documentos exigidos para habilitação que não estejam contemplados no Sicaf serão enviados por meio do sistema, em formato digital, no prazo de 02 (duas horas), prorrogável por igual período, contado da solicitação do Pregoeiro/Agente de Contratação/Comissão.

9.13.2 Na hipótese de a fase de habilitação anteceder a fase de apresentação de propostas e lances, os licitantes encaminharão, por meio do sistema, simultaneamente os documentos de habilitação e a proposta com o preço ou o percentual de desconto, observado o disposto no § 1º do art. 36 e no § 1º do art. 39 da Instrução Normativa SEGES nº 73, de 30 de setembro de 2022.

9.14. A verificação no Sicaf ou a exigência dos documentos nele não contidos somente será feita em relação ao licitante vencedor.

9.14.1 Os documentos relativos à regularidade fiscal que constem do Termo de Referência somente serão exigidos, em qualquer caso, em momento posterior ao julgamento das propostas, e apenas do licitante mais bem classificado.

9.14.2 Respeitada a exceção do subitem anterior, relativa à regularidade fiscal, quando a fase de habilitação anteceder as fases de apresentação de propostas e lances e de julgamento, a verificação ou exigência do presente subitem ocorrerá em relação a todos os licitantes.

9.15. Após a entrega dos documentos para habilitação, não será permitida a substituição ou a apresentação de novos documentos, salvo em sede de diligência, para:

9.15.1 complementação de informações acerca dos documentos já apresentados pelos licitantes e desde que necessária para apurar fatos existentes à época da abertura do certame; e

9.15.2 atualização de documentos cuja validade tenha expirado após a data de recebimento das propostas;

9.16. Na análise dos documentos de habilitação, a comissão de contratação poderá sanar erros ou falhas, que não alterem a substância dos documentos e sua validade jurídica, mediante decisão fundamentada, registrada em ata e acessível a todos, atribuindo-lhes eficácia para fins de habilitação e classificação.

9.17. Na hipótese de o licitante não atender às exigências para habilitação, o Pregoeiro/Agente de Contratação/Comissão examinará a proposta subsequente e assim sucessivamente, na ordem de classificação, até a apuração de uma proposta que atenda ao presente edital, observado o prazo disposto no subitem 9.13.1.

9.18. Somente serão disponibilizados para acesso público os documentos de habilitação do licitante cuja proposta atenda ao edital de licitação, após concluídos os procedimentos de que trata o subitem anterior.

9.19. A comprovação de regularidade fiscal e trabalhista das microempresas e das empresas de pequeno porte somente será exigida para efeito de contratação, e não como condição para participação na licitação.

9.20. Quando a fase de habilitação anteceder a de julgamento e já tiver sido encerrada, não caberá exclusão de licitante por motivo relacionado à habilitação, salvo em razão de fatos supervenientes ou só conhecidos após o julgamento.

10. DO TERMO DE CONTRATO

10.1. Após a homologação e adjudicação, caso se conclua pela contratação, será firmado termo de contrato, ou outro instrumento equivalente.

10.2. O adjudicatário terá o prazo de 5 (cinco) dias úteis, contados a partir da data de sua convocação, para assinar o termo de contrato ou instrumento equivalente, sob pena de decair o direito à contratação, sem prejuízo das sanções previstas neste Edital.

10.3. Alternativamente à convocação para comparecer perante o órgão ou entidade para a assinatura do Termo de Contrato ou instrumento equivalente, a Administração poderá: a) encaminhá-lo para assinatura, mediante correspondência postal com aviso de recebimento (AR), para que seja assinado e devolvido no prazo de 5 (cinco) dias úteis, a contar da data de seu recebimento; b) disponibilizar acesso a sistema de processo eletrônico para que seja assinado digitalmente em até 5 (cinco) dias úteis; ou c) outro meio eletrônico, assegurado o prazo de 5 (cinco) dias úteis para resposta após recebimento da notificação pela Administração.

10.4. O Aceite da Nota de Empenho ou do instrumento equivalente, emitida ao fornecedor adjudicado, implica o reconhecimento de que:

10.4.1 referida Nota está substituindo o contrato, aplicando-se à relação de negócios ali estabelecida as disposições da Lei nº 14.133, de 2021;

10.4.2 a contratada se vincula à sua proposta e às previsões contidas neste Edital;

10.4.3 a contratada reconhece que as hipóteses de rescisão são aquelas previstas nos artigos 137 e 138 da Lei nº 14.133, de 2021 e reconhece os direitos da Administração previstos nos artigos 137 a 139 da mesma Lei.

10.5. Os prazos dos itens 10.2 e 10.3 poderão ser prorrogados, por igual período, por solicitação justificada do adjudicatário e aceita pela Administração.

10.6. O prazo de vigência da contratação é o estabelecido no Termo de Referência.

10.7. Na assinatura do contrato ou instrumento equivalente será exigido o **Cadastro Informativo de Créditos não Quitados do Setor Público Federal – Cadin** e a comprovação das condições de habilitação e contratação consignadas neste Edital, que deverão ser mantidas pelo fornecedor durante a vigência do contrato.

10.7.1 A existência de registro no Cadin constitui fator impeditivo para a contratação.

11. DA ATA DE REGISTRO DE PREÇOS

11.1. ~~Homologado o resultado da licitação, o licitante mais bem classificado terá o prazo de ~~XX (xxxx)~~ dias, contados a partir da data de sua convocação, para assinar a Ata de Registro de Preços, cujo prazo de validade encontra-se nela fixado, sob pena de decadência do direito à contratação, sem prejuízo das sanções previstas na Lei nº 14.133, de 2021.~~

11.2. ~~O prazo de convocação poderá ser prorrogado uma vez, por igual período, mediante solicitação do licitante mais bem classificado ou do fornecedor convocado, desde que:~~

11.2.1 ~~a solicitação seja devidamente justificada e apresentada dentro do prazo; e~~

11.2.2 ~~a justificativa apresentada seja aceita pela Administração.~~

11.3. ~~A ata de registro de preços será assinada por meio de assinatura digital e disponibilizada no sistema de registro de preços.~~

11.4. ~~Serão formalizadas tantas Atas de Registro de Preços quantas forem necessárias para o registro de todos os itens constantes no Termo de Referência/Projeto Básico, com a indicação do licitante vencedor, a descrição do(s) item(ns), as respectivas quantidades, preços registrados e demais condições.~~

11.5. ~~O preço registrado, com a indicação dos fornecedores, será divulgado no PNCP e disponibilizado durante a vigência da ata de registro de preços.~~

11.6. ~~A existência de preços registrados implicará compromisso de fornecimento nas condições estabelecidas, mas não obrigará a Administração a contratar, facultada a realização de licitação específica para a aquisição pretendida, desde que devidamente justificada.~~

11.7. ~~Na hipótese de o convocado não assinar a ata de registro de preços no prazo e nas condições estabelecidas, fica facultado à Administração convocar os licitantes remanescentes do cadastro de reserva, na ordem de classificação, para fazê-lo em igual prazo e nas condições propostas pelo primeiro classificado.~~

12. DA FORMAÇÃO DO CADASTRO DE RESERVA

12.1. ~~Após a homologação da licitação, será incluído na ata, na forma de anexo, o registro:~~

12.1.1 ~~dos licitantes que aceitarem cotar o objeto com preço igual ao do adjudicatário, observada a classificação na licitação e excluído o percentual referente à margem de preferência, quando o objeto não atender aos requisitos previstos no art. 26 da Lei nº 14.133, de 2021; e~~

12.1.2 ~~dos licitantes que mantiverem sua proposta original~~

12.2. ~~Será respeitada, nas contratações, a ordem de classificação dos licitantes ou fornecedores registrados na ata.~~

12.2.1 ~~A apresentação de novas propostas na forma deste item não prejudicará o resultado do certame em relação ao licitante mais bem classificado.~~

12.2.2 ~~Para fins da ordem de classificação, os licitantes ou fornecedores que aceitarem cotar o objeto com preço igual ao do adjudicatário antecederão aqueles que mantiverem sua proposta original.~~

12.3. ~~A habilitação dos licitantes que comporão o cadastro de reserva será efetuada quando houver necessidade de contratação dos licitantes remanescentes, nas seguintes hipóteses:~~

12.3.1 quando o licitante vencedor não assinar a ata de registro de preços no prazo e nas condições estabelecidos no edital; ou

12.3.2 quando houver o cancelamento do registro do fornecedor ou do registro de preços, nas hipóteses previstas nos art. 28 e art. 29 do Decreto nº 11.462, de 2023.

~~12.4. Na hipótese de nenhum dos licitantes que aceitaram cotar o objeto com preço igual ao de adjudicatário concordar com a contratação nos termos em igual prazo e nas condições propostas pelo primeiro classificado, a Administração, observados o valor estimado e a sua eventual atualização na forma prevista no edital, poderá:~~

12.4.1 convocar os licitantes que mantiveram sua proposta original para negociação, na ordem de classificação, com vistas à obtenção de preço melhor, mesmo que acima do preço do adjudicatário; ou

12.4.2 adjudicar e firmar o contrato nas condições ofertadas pelos licitantes remanescentes, observada a ordem de classificação, quando frustrada a negociação de melhor condição.

13. DOS RECURSOS

13.1. A interposição de recurso referente ao julgamento das propostas, à habilitação ou inabilitação de licitantes, à anulação ou revogação da licitação, observará o disposto no art. 165 da Lei nº 14.133, de 2021.

13.2. O prazo recursal é de 3 (três) dias úteis, contados da data de intimação ou de lavratura da ata.

13.3. Quando o recurso apresentado impugnar o julgamento das propostas ou o ato de habilitação ou inabilitação do licitante:

13.3.1 a intenção de recorrer deverá ser manifestada imediatamente, sob pena de preclusão;

13.3.2 o prazo para a manifestação da intenção de recorrer não será inferior a 10 (dez) minutos.

13.3.3 o prazo para apresentação das razões recursais será iniciado na data de intimação ou de lavratura da ata de habilitação ou inabilitação;

13.3.4 na hipótese de adoção da inversão de fases prevista no § 1º do art. 17 da Lei nº 14.133, de 2021, o prazo para apresentação das razões recursais será iniciado na data de intimação da ata de julgamento.

13.4. Os recursos deverão ser encaminhados em campo próprio do sistema.

13.5. O recurso será dirigido à autoridade que tiver editado o ato ou proferido a decisão recorrida, a qual poderá reconsiderar sua decisão no prazo de 3 (três) dias úteis, ou, nesse mesmo prazo, encaminhar recurso para a autoridade superior, a qual deverá proferir sua decisão no prazo de 10 (dez) dias úteis, contado do recebimento dos autos.

13.6. Os recursos interpostos fora do prazo não serão conhecidos.

13.7. O prazo para apresentação de contrarrazões ao recurso pelos demais licitantes será de 3 (três) dias úteis, contados da data da intimação pessoal ou da divulgação da interposição do recurso, assegurada a vista imediata dos elementos indispensáveis à defesa de seus interesses.

13.8. O recurso e o pedido de reconsideração terão efeito suspensivo do ato ou da decisão recorrida até que sobrevenha decisão final da autoridade competente.

13.9. O acolhimento do recurso invalida tão somente os atos insuscetíveis de aproveitamento.

13.1. Os autos do processo permanecerão com vista franqueada aos interessados no sítio eletrônico www.comprasgovernamentais.com.br

14. DAS INFRAÇÕES ADMINISTRATIVAS E SANÇÕES

- 14.1. Comete infração administrativa, nos termos da lei, o licitante que, com dolo ou culpa:
- 14.1.1 deixar de entregar a documentação exigida para o certame ou não entregar qualquer documento que tenha sido solicitado pelo Pregoeiro/Agente de Contratação/Comissão durante o certame;
- 14.1.2 salvo em decorrência de fato superveniente devidamente justificado, não mantiver a proposta em especial quando:
- 14.1.2.1. não enviar a proposta adequada ao último lance ofertado ou após a negociação;
- 14.1.2.2. recusar-se a enviar o detalhamento da proposta quando exigível;
- 14.1.2.3. pedir para ser desclassificado quando encerrada a etapa competitiva;
- 14.1.2.4. deixar de apresentar amostra;
- 14.1.2.5. apresentar proposta ou amostra em desacordo com as especificações do edital.
- 14.1.3 não celebrar o contrato ou não entregar a documentação exigida para a contratação, quando convocado dentro do prazo de validade de sua proposta;
- 14.1.4 recusar-se, sem justificativa, a assinar o contrato ou a ata de registro de preço, ou a aceitar ou retirar o instrumento equivalente no prazo estabelecido pela Administração;
- 14.1.5 apresentar declaração ou documentação falsa exigida para o certame ou prestar declaração falsa durante a licitação;
- 14.1.6 fraudar a licitação;
- 14.1.7 comportar-se de modo inidôneo ou cometer fraude de qualquer natureza, em especial quando:
- 14.1.7.1. agir em conluio ou em desconformidade com a lei;
- 14.1.7.2. induzir deliberadamente a erro no julgamento;
- 14.1.7.3. apresentar amostra falsificada ou deteriorada.
- 14.1.8 praticar atos ilícitos com vistas a frustrar os objetivos da licitação;
- 14.1.9 praticar ato lesivo previsto no art. 5º da Lei n.º 12.846, de 2013.
- 14.2. Com fulcro na Lei nº 14.133, de 2021, a Administração poderá, após regular processo administrativo, garantida a prévia defesa, aplicar aos licitantes e/ou adjudicatários as seguintes sanções, sem prejuízo das responsabilidades civil e criminal:
- 14.2.1 advertência;
- 14.2.2 multa;
- 14.2.3 impedimento de licitar e contratar e
- 14.2.4 declaração de inidoneidade para licitar ou contratar, enquanto perdurarem os motivos determinantes da punição ou até que seja promovida sua reabilitação perante a própria autoridade que aplicou a penalidade.
- 14.3. Na aplicação das sanções serão considerados:
- 14.3.1 a natureza e a gravidade da infração cometida;
- 14.3.2 as peculiaridades do caso concreto;
- 14.3.3 as circunstâncias agravantes ou atenuantes;

- 14.3.4 os danos que dela provierem para a Administração Pública;
- 14.3.5 a implantação ou o aperfeiçoamento de programa de integridade, conforme normas e orientações dos órgãos de controle.
- 14.4. A multa será recolhida no prazo máximo de 10 (dez) dias úteis, a contar da comunicação oficial.
- 14.4.1 Para as infrações previstas nos itens 14.1.1, 14.1.2 e 14.1.3, a multa será de 0,5% a 15% do valor do contrato licitado.
- 14.4.2 Para as infrações previstas nos itens 14.1.5, 14.1.6, 14.1.7, 14.1.8 e 14.1.9, a multa será de 15% a 30% do valor do contrato licitado.
- 14.5. As sanções de advertência, impedimento de licitar e contratar e declaração de inidoneidade para licitar ou contratar poderão ser aplicadas, cumulativamente ou não, à penalidade de multa.
- 14.6. Na aplicação da sanção de multa será facultada a defesa do interessado no prazo de 15 (quinze) dias úteis, contado da data de sua intimação.
- 14.7. A sanção de impedimento de licitar e contratar será aplicada ao responsável em decorrência das infrações administrativas relacionadas nos itens 14.1.1, 14.1.2 e 14.1.3, quando não se justificar a imposição de penalidade mais grave, e impedirá o responsável de licitar e contratar no âmbito da Administração Pública direta e indireta do ente federativo a qual pertencer o órgão ou entidade, pelo prazo máximo de 3 (três) anos.
- 14.8. Poderá ser aplicada ao responsável a sanção de declaração de inidoneidade para licitar ou contratar, em decorrência da prática das infrações dispostas nos itens 14.1.5, 14.1.6, 14.1.7, 14.1.8 e 14.1.9, bem como pelas infrações administrativas previstas nos itens 14.1.1, 14.1.2 e 14.1.3 que justifiquem a imposição de penalidade mais grave que a sanção de impedimento de licitar e contratar, cuja duração observará o prazo previsto no art. 156, §5º, da Lei n.º 14.133, de 2021.
- 14.9. A recusa injustificada do adjudicatário em assinar o contrato ou a ata de registro de preço, ou em aceitar ou retirar o instrumento equivalente no prazo estabelecido pela Administração, descrita no item 14.1.3, caracterizará o descumprimento total da obrigação assumida e o sujeitará às penalidades e à imediata perda da garantia de proposta em favor do órgão ou entidade promotora da licitação, nos termos do art. 45, §4º da IN SEGES/ME n.º 73, de 2022.
- 14.10. A apuração de responsabilidade relacionadas às sanções de impedimento de licitar e contratar e de declaração de inidoneidade para licitar ou contratar demandará a instauração de processo de responsabilização a ser conduzido por comissão composta por 2 (dois) ou mais servidores estáveis, que avaliará fatos e circunstâncias conhecidos e intimará o licitante ou o adjudicatário para, no prazo de 15 (quinze) dias úteis, contado da data de sua intimação, apresentar defesa escrita e especificar as provas que pretenda produzir.
- 14.11. Caberá recurso no prazo de 15 (quinze) dias úteis da aplicação das sanções de advertência, multa e impedimento de licitar e contratar, contado da data da intimação, o qual será dirigido à autoridade que tiver proferido a decisão recorrida, que, se não a reconsiderar no prazo de 5 (cinco) dias úteis, encaminhará o recurso com sua motivação à autoridade superior, que deverá proferir sua decisão no prazo máximo de 20 (vinte) dias úteis, contado do recebimento dos autos.
- 14.12. Caberá a apresentação de pedido de reconsideração da aplicação da sanção de declaração de inidoneidade para licitar ou contratar no prazo de 15 (quinze) dias úteis, contado da data da intimação, e decidido no prazo máximo de 20 (vinte) dias úteis, contado do seu recebimento.
- 14.13. O recurso e o pedido de reconsideração terão efeito suspensivo do ato ou da decisão recorrida até que sobrevenha decisão final da autoridade competente.

14.14. A aplicação das sanções previstas neste edital não exclui, em hipótese alguma, a obrigação de reparação integral dos danos causados.

14.15. Para a garantia da ampla defesa e contraditório dos licitantes, as notificações serão enviadas eletronicamente para os endereços de e-mail informados na proposta comercial, bem como os cadastrados pela empresa no SICAF.

14.15.1 Os endereços de e-mail informados na proposta comercial e/ou cadastrados no Sicafe serão considerados de uso contínuo da empresa, não cabendo alegação de desconhecimento das comunicações a eles comprovadamente enviadas.

15. DA IMPUGNAÇÃO AO EDITAL E DO PEDIDO DE ESCLARECIMENTO

15.1. Qualquer pessoa é parte legítima para impugnar este Edital por irregularidade na aplicação da Lei nº 14.133, de 2021, devendo protocolar o pedido até 3 (três) dias úteis antes da data da abertura do certame.

15.2. A resposta à impugnação ou ao pedido de esclarecimento será divulgado em sítio eletrônico oficial no prazo de até 3 (três) dias úteis, limitado ao último dia útil anterior à data da abertura do certame.

15.3. A impugnação e o pedido de esclarecimento poderão ser realizados por forma eletrônica, pelo seguinte meio: e-mail pregoeiro7rm@hotmail.com.

15.4. As impugnações e pedidos de esclarecimentos não suspendem os prazos previstos no certame.

15.5. A concessão de efeito suspensivo à impugnação é medida excepcional e deverá ser motivada pelo Pregoeiro/Agente de Contratação/Comissão, nos autos do processo de licitação.

15.6. Acolhida a impugnação, será definida e publicada nova data para a realização do certame.

16. DAS DISPOSIÇÕES GERAIS

16.1. Será divulgada ata da sessão pública no sistema eletrônico.

16.2. Não havendo expediente ou ocorrendo qualquer fato superveniente que impeça a realização do certame na data marcada, a sessão será automaticamente transferida para o primeiro dia útil subsequente, no mesmo horário anteriormente estabelecido, desde que não haja comunicação em contrário, pelo Pregoeiro/Agente de Contratação/Comissão.

16.3. Todas as referências de tempo no Edital, no aviso e durante a sessão pública observarão o horário de Brasília - DF.

16.4. A homologação do resultado desta licitação não implicará direito à contratação.

16.5. As normas disciplinadoras da licitação serão sempre interpretadas em favor da ampliação da disputa entre os interessados, desde que não comprometam o interesse da Administração, o princípio da isonomia, a finalidade e a segurança da contratação.

16.6. Os licitantes assumem todos os custos de preparação e apresentação de suas propostas e a Administração não será, em nenhum caso, responsável por esses custos, independentemente da condução ou do resultado do processo licitatório.

16.7. Na contagem dos prazos estabelecidos neste Edital e seus Anexos, excluir-se-á o dia do início e incluir-se-á o do vencimento. Só se iniciam e vencem os prazos em dias de expediente na Administração.

16.8. O desatendimento de exigências formais não essenciais não importará o afastamento do licitante, desde que seja possível o aproveitamento do ato, observados os princípios da isonomia e do interesse público.

16.9. Em caso de divergência entre disposições deste Edital e de seus anexos ou demais peças que compõem o processo, prevalecerá as deste Edital.

16.10. O Edital e seus anexos estão disponíveis, na íntegra, no Portal Nacional de Contratações Públicas (PNCP) e endereço eletrônico www.comprasgovernamentais.com.br

16.11. Integram este Edital, para todos os fins e efeitos, os seguintes anexos:

16.11.1 Anexo I - Termo de Referência;

16.11.1.1. Anexo I ao TR – Termo de Justificativas técnicas relevantes;

16.11.1.2. Anexo II ao TR - Caderno de encargos e Especificações Técnicas;

16.11.1.3. Anexo III ao TR - Planilha Estimativa de Custos e Formação de Preços;

16.11.1.4. Anexo IV ao TR - Planilha de Composição de BDI;

16.11.1.5. Anexo V ao TR - Cronograma físico-financeiro;

16.11.1.6. Anexo VI ao TR - Projeto Básico de Engenharia;

16.11.1.7. Anexo VII ao TR - Estudos Preliminares;

16.11.1.8. Anexo VIII ao TR - Anexo VIII - Documentos referentes à responsabilidade técnica (ART/RRT referentes à totalidade das peças técnicas produzidas por profissional habilitado, consoante previsão do art. 10 do Decreto n. 7983/2013);

16.11.2 Anexo II - MODELO DE PLAN DE CUSTOS;

16.11.3 Anexo III - MODELO DE COMPOSIÇÃO DO BDI;

16.11.4 Anexo IV - MODELO DE CRONOGRAMA

16.11.5 Anexo V – Minuta de Termo de Contrato;

Recife-PE, 16 de dezembro de 2024.

ALEXANDRE DA SILVA GALDINO – Cel
Ordenador de Despesas do Cmdo da 7ª RM



**MINISTÉRIO DA DEFESA
EXÉRCITO BRASILEIRO
COMISSÃO REGIONAL DE OBRAS/7
(CRO1 / 7ª RM - 1965)
COMISSÃO DE OBRAS BATALHA DAS SALINAS**

**ANEXO II AO EDITAL
MODELO DE PLANILHA DE
CUSTOS E FORMAÇÃO DE
PREÇOS**

TABELA DE ENCARGOS SOCIAIS SOBRE A MÃO DE OBRA

OBRA:			
PROJETO Nº:			
OM :		MÊS REF:	
LOCAL:			
GRUPO A			
CÓDIGO	DESCRIÇÃO	HORISTA (%)	MENSALISTA (%)
A1	INSS		
A2	SESI		
A3	SENAI		
A4	INCRA		
A5	SEBRAE		
A6	Salário Educação		
A7	Seguro Contra Acidentes de Trbalho		
A8	FGTS		
A9	SECONCI		
A	Total	0,00%	0,00%
GRUPO B			
B1	Repouso Semanal Remunerado		
B2	Feridos		
B3	Auxílio - Efermidade		
B4	13º Salário		
B5	Lincença Paternidade		
B6	Faltas Justificadas		
B7	Dias de Chuva		
B8	Auxílio Acidente de Trabalho		
B9	Férias Gozadas		
B10	Salário maternidade		
B	Total	0,00%	0,00%
GRUPO C			
CÓDIGO	DESCRIÇÃO	HORISTA (%)	MENSALISTA (%)
C1	Aviso prévio Indenizado		
C2	Aviso Prévio Trabalhado		
C3	Férias Indenizadas		
C4	Depósito Recisão Sem Justa Causa		
C5	Indenização Adicional		
C	Total	0,00%	0,00%
GRUPO D			
CÓDIGO	DESCRIÇÃO	HORISTA (%)	MENSALISTA (%)
D1	Reincidência de Grupo A sobre Grupo B		
D2	Reincidência de Grupo A sobre Aviso Prévio Trabalhado e Reincidência do FGTS sobre Aviso Prévio Indenizado		
D	Total	0,00%	0,00%
TOTAL (A+B+C+D)		0,00%	0,00%

COMISSÃO REGIONAL DE OBRAS / 7
MODELO DE COMPOSIÇÕES DE CUSTO UNITÁRIO

OBRA:	ÁREA EQUIVALENTE (M ²):			
PROJETO Nº:	RM:			
OM:	DATA:			
LOCAL:	BDI ADOTADO:			
Item:				
Serviço:				
Unid:				
Mão de Obra	Unid	Qtde	Custo Unitário	Custo Total
Total de mão de obra:				
Materiais	Unid	Qtde	Custo Unitário	Custo Total
Total de materiais:				
Equipamentos	Unid	Qtde	Custo Unitário	Custo Total
Total de equipamentos:				
Serviços	Unid	Qtde	Custo Unitário	Custo Total
Total de serviços:				
Transporte	Unid	Qtde	Custo Unitário	Custo Total
Total do transporte:				
Auxiliares	Unid	Qtde	Custo Unitário	Custo Total
Total do auxiliares:				
Preço de Custo				
Bonificação				
Preço de Venda				

As empresas licitantes deverão preencher esta planilha para todas as composições referente ao orçamento.

COMISSÃO REGIONAL DE OBRAS DA 7ª REGIÃO MILITAR
CNPJ: 09.547.347/0001-23



Obra
Adequação Telhado CSPFA 7ª RM

Bancos

B.D.I.

Encargos Sociais
Desonerado:
Horista:
Mensalista:

Planilha Orçamentária Resumida

Item	Descrição	Total
1	SERVIÇOS TÉCNICO-PROFISSIONAIS	
2	SERVIÇOS AUXILIARES E ADMINISTRATIVOS	
3	SERVIÇOS PRELIMINARES	
4	CANTEIRO DE OBRAS	
5	COBERTURA	
6	IMPERMEABILIZAÇÕES E PROTEÇÕES DIVERSAS	
7	PINTURAS	

Total sem BDI
Total do BDI
Total Geral

COMISSÃO REGIONAL DE OBRAS DA 7ª REGIÃO MILITAR
CNPJ: 09.547.347/0001-23



Obra
Adequação Telhado CSPFA 7ª RM

Bancos
SINAPI - 04/2024 - Pernambuco
SBC - 03/2024 - Pernambuco
ORSE - 12/2023 - Sergipe
CPOS/CDHU - 03/2024 - São Paulo

B.D.I.
28,12%

Encargos Sociais
Desonerado:
Horista: 84,35%
Mensalista: 46,41%

Planilha Orçamentária Sintética Com Valor do Material e da Mão de Obra

Item	Código	Banco	Descrição	Und	Quant.	Valor Unit	Valor Unit com BDI			Total		
							M. O.	MAT.	Total	M. O.	MAT.	Total
1			SERVIÇOS TÉCNICO-PROFISSIONAIS									
1.1			ESTUDOS E PROJETOS									
1.1.1			PROJETO EXECUTIVO									
1.1.1.1	017 HTOJP	Próprio	Copia da CPOS/CDHU (01.17.031) - Projeto executivo de arquitetura	UN								
2			SERVIÇOS AUXILIARES E ADMINISTRATIVOS									
2.1			ADMINISTRAÇÃO LOCAL									
2.1.1	COMP0001	Próprio	ADMINISTRAÇÃO LOCAL - REFORMA CSPFA	COT A								
3			SERVIÇOS PRELIMINARES									
3.1			TAXAS, IMPOSTOS E LICENÇAS									
3.1.1	COMP0030	Próprio	(CREA PE) - ART PARA CONTRATO DE OBRA OU SERVIÇO COM VALORES ACIMA DE R\$ 15.000,00 (CONTRATO, FISCALIZAÇÃO E PROJETOS)	UND								
3.1.2	COMP0029	Próprio	(CREA PE) - ART PARA CONTRATO DE OBRA OU SERVIÇO COM VALORES ATÉ R\$ 15.000,00 (CONTRATO, FISCALIZAÇÃO E PROJETOS)	UND								
3.2			SERVIÇO DE DEMOLIÇÕES E REMOÇÕES									
3.2.1			DEMOLIÇÕES									
3.2.1.1	97631	SINAPI	DEMOLIÇÃO DE ARGAMASSAS, DE FORMA MANUAL, SEM REAPROVEITAMENTO. AF_12/2017	m²								
3.2.2			REMOÇÕES									
3.2.2.1			COBERTURAS									
3.2.2.1.1	97647	SINAPI	REMOÇÃO DE TELHAS, DE FIBROCIMENTO, METÁLICA E CERÂMICA, DE FORMA MANUAL, SEM REAPROVEITAMENTO. AF_12/2017	m²								
3.2.2.1.2	97650	SINAPI	REMOÇÃO DE TRAMA DE MADEIRA PARA COBERTURA, DE FORMA MANUAL, SEM REAPROVEITAMENTO. AF_09/2023	m²								
3.2.2.1.3	104803	SINAPI	REMOÇÃO CALHAS E RUFOS, DE FORMA MANUAL, SEM REAPROVEITAMENTO. AF_09/2023	M								

COMISSÃO REGIONAL DE OBRAS DA 7ª REGIÃO MILITAR
CNPJ: 09.547.347/0001-23

3.2.3			CARGA,TRANPORTE, DESCARGA E ESPALHAMENTO DE MATERIAIS DE DEMOLIÇÃO										
3.2.3.1	ADAP SIURB 010107	Próprio	(ADAP SIURB 010107) - REMOÇÃO DE ENTULHO COM CAÇAMBA METÁLICA, INCLUSIVE CARGA MANUAL E DESCARGA EM BOTA-FORA	m³									
4			CANTEIRO DE OBRAS										
4.1			CONSTRUÇÕES PROVISÓRIAS										
4.1.1	COMP1003	Próprio	INSTALAÇÃO DE CANTEIRO DE OBRAS	COT A									
4.2			PLACA DA OBRA										
4.2.1	103689	SINAPI	FORNECIMENTO E INSTALAÇÃO DE PLACA DE OBRA COM CHAPA GALVANIZADA E ESTRUTURA DE MADEIRA. AF_03/2022_PS	m²									
5			COBERTURA										
5.1			TELHAMENTO										
5.1.1	94210	SINAPI	TELHAMENTO COM TELHA ONDULADA DE FIBROCIMENTO E = 6 MM, COM RECOBRIMENTO LATERAL DE 1 1/4 DE ONDA PARA TELHADO COM INCLINAÇÃO MÁXIMA DE 10°, COM ATÉ 2 ÁGUAS, INCLUSO IÇAMENTO. AF_07/2019	m²									
5.2			CUMEEIRA										
5.2.1	94223	SINAPI	CUMEEIRA PARA TELHA DE FIBROCIMENTO ONDULADA E = 6 MM, INCLUSO ACESSÓRIOS DE FIXAÇÃO E IÇAMENTO. AF_07/2019	M									
5.3			CALHA										
5.3.1	94228	SINAPI	CALHA EM CHAPA DE AÇO GALVANIZADO NÚMERO 24, DESENVOLVIMENTO DE 50 CM, INCLUSO TRANSPORTE VERTICAL. AF_07/2019	M									
5.4			RUFO										
5.4.1	101979	SINAPI	CHAPIM (RUFO CAPA) EM AÇO GALVANIZADO, CORTE 33. AF_11/2020	M									
5.5			MADEIRAMENTO E TELHAMENTO COM TELHAS DE FIBROCIMENTO										
5.5.1	100384	SINAPI	FABRICAÇÃO E INSTALAÇÃO DE PONTALETES DE MADEIRA NÃO APARELHADA PARA TELHADOS COM ATÉ 2 ÁGUAS E COM TELHA ONDULADA DE FIBROCIMENTO, ALUMÍNIO OU PLÁSTICA EM EDIFÍCIO INSTITUCIONAL TÉRREO, INCLUSO TRANSPORTE VERTICAL. AF_07/2019	m²									
6			IMPERMEABILIZAÇÕES E PROTEÇÕES DIVERSAS										
6.1			IMPERMEABILIZAÇÕES E PROTEÇÕES MECÂNICAS										
6.1.1	98566	SINAPI	PROTEÇÃO MECÂNICA DE SUPERFÍCIE VERTICAL COM ARGAMASSA DE CIMENTO E AREIA, TRAÇO 1:3, E=3CM. AF_06/2018	m²									

COMISSÃO REGIONAL DE OBRAS DA 7ª REGIÃO MILITAR
CNPJ: 09.547.347/0001-23

6.1.2	98565	SINAPI	PROTEÇÃO MECÂNICA DE SUPERFÍCIE HORIZONTAL COM ARGAMASSA DE CIMENTO E AREIA, TRAÇO 1:3, E=3CM. AF_09/2023	m²									
6.1.3	98557	SINAPI	IMPERMEABILIZAÇÃO DE SUPERFÍCIE COM EMULSÃO ASFÁLTICA, 2 DEMÃOS. AF_09/2023	m²									
7			PINTURAS										
7.1			TETO										
7.1.1	88496	SINAPI	EMASSAMENTO COM MASSA LÁTEX, APLICAÇÃO EM TETO, DUAS DEMÃOS, LIXAMENTO MANUAL. AF_04/2023	m²									
7.1.2	88484	SINAPI	FUNDO SELADOR ACRÍLICO, APLICAÇÃO MANUAL EM TETO, UMA DEMÃO. AF_04/2023	m²									
7.1.3	88488	SINAPI	PINTURA LÁTEX ACRÍLICA PREMIUM, APLICAÇÃO MANUAL EM TETO, DUAS DEMÃOS. AF_04/2023	m²									
7.2			PAREDE										
7.2.1	88497	SINAPI	EMASSAMENTO COM MASSA LÁTEX, APLICAÇÃO EM PAREDE, DUAS DEMÃOS, LIXAMENTO MANUAL. AF_04/2023	m²									
7.2.2	88485	SINAPI	FUNDO SELADOR ACRÍLICO, APLICAÇÃO MANUAL EM PAREDE, UMA DEMÃO. AF_04/2023	m²									
7.2.3	88489	SINAPI	PINTURA LÁTEX ACRÍLICA PREMIUM, APLICAÇÃO MANUAL EM PAREDES, DUAS DEMÃOS. AF_04/2023	m²									
7.3			PINTURA MADEIRA										
7.3.1	102234	SINAPI	PINTURA IMUNIZANTE PARA MADEIRA, 2 DEMÃOS. AF_01/2021	m²									

Totais ->

Total sem BDI
Total do BDI
Total Geral



**MINISTÉRIO DA DEFESA
EXÉRCITO BRASILEIRO
COMISSÃO REGIONAL DE OBRAS/7
(CRO1 / 7ª RM - 1965)
COMISSÃO DE OBRAS BATALHA DAS SALINAS**

**ANEXO III AO EDITAL
MODELO DE COMPOSIÇÃO DO
BDI**



MINISTÉRIO DA DEFESA
EXÉRCITO BRASILEIRO
COMISSÃO REGIONAL DE OBRAS DA 7ª REGIÃO MILITAR
(Comissão Regional de Obras nº 1 da 7ª Região Militar / 1965)
COMISSÃO DE OBRAS BATALHA DAS SALINAS

COMPOSIÇÃO DO BDI

ITEM	DESCRIÇÃO	BDI (%)
01	ADMINISTRAÇÃO CENTRAL (AC)	
02	LUCRO (L)	
03	DESPESAS FINANCEIRAS (DF)	
04	SEGURO, RISCO E GARANTIA (SRG)	0,00%
04.1	Seguro + Garantia	
04.2	Risco	
05	TRIBUTOS (T)	#DIV/0!
05.1	Cofins	
05.2	PIS	
05.3	ISS	#DIV/0!
05.4	CPRB	
BDI (%):		#DIV/0!

FÓRMULA ADOTADA:

$$BDI = \left[\frac{(1 + AC + SRG) \times (1 + DF) \times (1 + L)}{1 - T} - 1 \right] \times 100$$

onde $T = CO + PIS + ISS + CPRB$

FONTE:

Acórdão nº 2622/2013-Plenário-TCU.

MEMÓRIA DE CÁLCULO DO ISS	
Valor TOTAL sem BDI	
Valor MATERIAL sem BDI (Dedução)	
Valor M.O /Valor da Obra	#DIV/0!
ISS da cidade onde será realizada a obra	
ISS a ser aplicado no BDI	#DIV/0!



**MINISTÉRIO DA DEFESA
EXÉRCITO BRASILEIRO
COMISSÃO REGIONAL DE OBRAS/7
(CRO1 / 7ª RM - 1965)
COMISSÃO DE OBRAS BATALHA DAS SALINAS**

**ANEXO IV AO EDITAL
MODELO DE CRONOGRAMA
FÍSICO-FINANCEIRO**



Obra
ADEQUAÇÃO DA COBERTA DA COMISSÃO DE SELEÇÃO PERMANENTE
DAS FORÇAS ARMADAS (CSPFA) DA 7ª REGIÃO MILITAR EM RECIFE/PE

Bancos

B.D.I.

Cronograma Físico e Financeiro

Item	Descrição	Total Por Etapa	30 DIAS
1	SERVIÇOS AUXILIARES E ADMINISTRATIVOS		
2	SERVIÇOS COMPLEMENTARES		
3	SERVIÇOS PRELIMINARES		
4	CANTEIRO DE OBRAS		
5	BASES E ESTRUTURAS		
6	INSTALAÇÕES ELÉTRICAS/ ELETRIFICAÇÃO E ILUMINAÇÃO EXTERNA		

Porcentagem

Custo

Porcentagem Acumulado

Custo Acumulado



**MINISTÉRIO DA DEFESA
EXERCITO BRASILEIRO
7ª RM - CMNE
(Gov das Armas Prov de PE/1821)
REGIÃO MATIAS DE ALBUQUERQUE**

(Processo Administrativo nº 64318.034413/2024-82)

CONTRATO ADMINISTRATIVO Nº **xx/xxxx**, QUE FAZEM
ENTRE SI A UNIÃO, POR INTERMÉDIO DO (A)
..... E
.....

A União, por intermédio do Comando da 7ª Região Militar, com sede na Avenida Visconde de São Leopoldo 198 – Várzea na cidade de Recife-PE - CEP.: 50.740-035, inscrito no CNPJ/MF sob o nº 00.000.000/0001-00, neste ato representado pelo Sr. XXXXXXXXXXXXXXXXXXXXXXXX – Coronel, Ordenador de Despesas, nomeado pelo Boletim Regional nº 000, de 00de xxxx de 2021, conforme o Regulamento de Administração do Exército, inscrito no CPF sob o nº 000.000.000-00 portador da Carteira de Identidade nº 000000000-0 MD/EB, doravante denominado CONTRATANTE, e o(a) **[CONTRATADO]**, inscrito(a) no CNPJ/MF sob o nº **[CNPJ]**, sediado(a) na **[endereço]**, na cidade de **[cidade]/[UF]**, doravante designado CONTRATADO, neste ato representado(a) por **[nome e função no CONTRATADO]**, conforme **[atos constitutivos da empresa] OU [procuração apresentada nos autos]**, tendo em vista o que consta no Processo nº 64318.034413/2024-82 e em observância às disposições da Lei nº 14.133, de 1º de abril de 2021, e demais legislação aplicável, resolvem celebrar o presente Termo de Contrato, decorrente do Pregão Eletrônico nº 90021/2024, mediante as cláusulas e condições a seguir enunciadas.

CLÁUSULA PRIMEIRA – OBJETO

1.1. O objeto do presente instrumento é a contratação de empresa especializada para a **Adequação da Coberta da Comissão de Seleção Permanente das Forças Armadas (CSPFA) da 7ª Região Militar em Recife-PE**, nas condições estabelecidas no Termo de Referência.

1.2. Objeto da contratação:

ITEM	ESPECIFICAÇÃO	CATSER	UNIDADE DE MEDIDA	QUANTIDADE	VALOR UNITÁRIO	VALOR TOTAL R\$
1	Adequação da Coberta da Comissão de Seleção Permanente das Forças Armadas (CSPFA) da 7ª Região Militar em Recife-PE	22225	Conforme detalhado no orçamento de referência			R\$????

1.3. Vinculam esta contratação, independentemente de transcrição:

1.3.1. O Termo de Referência;

- 1.3.2. O Edital da Licitação;
- 1.3.3. A Proposta do CONTRATADO;
- 1.3.4. Eventuais anexos dos documentos supracitados.

1.4. O regime de execução é o de *[empregada por preço global] OU [empregada por preço unitário] OU [empregada integral] OU [contratação por tarefa] OU [contratação integrada] OU [contratação semi-integrada] OU [fornecimento e prestação de serviço associado]*.

CLÁUSULA SEGUNDA – VIGÊNCIA E PRORROGAÇÃO

2.1. *O prazo de vigência da contratação é de [indicar o prazo] contados do(a) [indicar o termo inicial da vigência], na forma do artigo 105 da Lei nº 14.133, de 2021.*

2.2. *O prazo de vigência será automaticamente prorrogado, independentemente de termo aditivo, quando o objeto não for concluído no período firmado acima, ressalvadas as providências cabíveis no caso de culpa do CONTRATADO, previstas neste instrumento.*

OU

2.3. *O prazo de vigência da contratação é de [indicar o prazo] contados do(a) [indicar o termo inicial da vigência], prorrogável por até 10 anos, na forma dos artigos 106 e 107 da Lei nº 14.133, de 2021.*

2.4. A prorrogação de que trata este item é condicionada ao ateste, pela autoridade competente, de que as condições e os preços permanecem vantajosos para a Administração, permitida a negociação com o CONTRATADO, atentando, ainda, para o cumprimento dos seguintes requisitos:

2.4.1. Estar formalmente demonstrado no processo que a forma de prestação dos serviços tem natureza continuada;

2.4.2. Seja juntado relatório que discorra sobre a execução do contrato, com informações de que os serviços tenham sido prestados regularmente;

2.4.3. Seja juntada justificativa e motivo, por escrito, de que a Administração mantém interesse na realização do serviço;

2.4.4. Haja manifestação expressa do CONTRATADO informando o interesse na prorrogação;

2.4.5. Seja comprovado que o CONTRATADO mantém as condições iniciais de habilitação; e

2.4.6. Não haja registro no Cadastro Informativo de créditos não quitados do setor público federal (Cadin).

2.5. O CONTRATADO não tem direito subjetivo à prorrogação contratual.

2.6. A prorrogação de contrato deverá ser promovida mediante celebração de termo aditivo.

2.7. Nas eventuais prorrogações contratuais, os custos não renováveis já pagos ou amortizados ao longo do primeiro período de vigência da contratação deverão ser reduzidos ou eliminados como condição para a renovação.

2.8. O contrato não poderá ser prorrogado quando o CONTRATADO tiver sido penalizado nas sanções de declaração de inidoneidade ou impedimento de licitar e contratar com poder público, observadas as abrangências de aplicação.

CLÁUSULA TERCEIRA – MODELOS DE EXECUÇÃO E GESTÃO CONTRATUAIS

3.1. O regime de execução contratual, os modelos de gestão e de execução, assim como os prazos e condições de conclusão, entrega, observação e recebimento do objeto constam no Termo de Referência, anexo a este Contrato.

Matriz de risco:

3.1.1. *Constituem riscos a serem suportados pelo CONTRATANTE:*

3.1.1.1. [...];

3.1.1.2. [...]; e

3.1.1.3. [...].

3.1.2. *Constituem riscos a serem suportados pelo CONTRATADO:*

3.1.2.1. [...];

3.1.2.2. [...]; e

3.1.2.3. [...].

3.1.3. *Constituem riscos a serem compartilhados pelas partes, na proporção de **XX%** (**xxxxx** por cento) para o CONTRATANTE e **XX%** (**xxxxx** por cento) para o CONTRATADO:*

3.1.3.1. [...];

3.1.3.2. [...]; e

3.1.3.3. [...].

CLÁUSULA QUARTA – SUBCONTRATAÇÃO

4.1. **As regras sobre a subcontratação do objeto são aquelas estabelecidas no Termo de Referência, anexo a este Contrato.**

CLÁUSULA QUINTA – PREÇO

5.1. *O valor mensal da contratação é de R\$ **xxxxxx** (**xxxxxxxxxx**), perfazendo o valor total de R\$ **xxxxxx** (**xxxxxxxxxx**).*

OU

5.2. *O valor total da contratação é de R\$ **xxxxxx** (**xxxxxxxxxx**)*

5.3. No valor acima estão incluídas todas as despesas ordinárias diretas e indiretas decorrentes da execução do objeto, inclusive tributos e/ou impostos, encargos sociais, trabalhistas, previdenciários, fiscais e comerciais incidentes, taxa de administração, frete, seguro e outros necessários ao cumprimento integral do objeto da contratação.

5.4. *O valor acima é meramente estimativo, de forma que os pagamentos devidos ao CONTRATADO dependerão dos quantitativos efetivamente fornecidos.*

CLÁUSULA SEXTA - PAGAMENTO

6.1. O prazo para pagamento ao CONTRATADO e demais condições a ele referentes encontram-se definidos no Termo de Referência, anexo a este Contrato.

CLÁUSULA SÉTIMA - REAJUSTE

7.1. **As regras acerca do reajuste do valor contratual são aquelas definidas no Termo de Referência, anexo a este Contrato.**

CLÁUSULA OITAVA - OBRIGAÇÕES DO CONTRATANTE

8.1. São obrigações do CONTRATANTE:

- 8.1.1. Exigir o cumprimento de todas as obrigações assumidas pelo CONTRATADO, de acordo com o contrato e seus anexos;
- 8.1.2. Receber o objeto no prazo e condições estabelecidas no Termo de Referência;
- 8.1.3. Notificar o CONTRATADO, por escrito, sobre vícios, defeitos incorreções, imperfeições, falhas ou irregularidades verificadas na execução do objeto contratual, fixando prazo para que seja substituído, reparado ou corrigido, total ou parcialmente, às suas expensas, certificando-se de que as soluções por ele propostas sejam as mais adequadas;
- 8.1.4. Acompanhar e fiscalizar a execução do contrato e o cumprimento das obrigações pelo CONTRATADO;
- 8.1.5. Comunicar a empresa para emissão de Nota Fiscal relativa à parcela incontroversa da execução do objeto, para efeito de liquidação e pagamento, quando houver controvérsia sobre a execução do objeto, quanto à dimensão, qualidade e quantidade, conforme o art. 143 da Lei nº 14.133, de 2021;
- 8.1.6. Efetuar o pagamento ao CONTRATADO do valor correspondente à execução do objeto, no prazo, forma e condições estabelecidos no presente Contrato e no Termo de Referência;
- 8.1.7. Aplicar ao CONTRATADO as sanções previstas na lei e neste Contrato;
- 8.1.8. Não praticar atos de ingerência na administração do CONTRATADO, tais como:
- 8.1.8.1. indicar pessoas expressamente nominadas para executar direta ou indiretamente o objeto CONTRATADO;
 - 8.1.8.2. fixar salário inferior ao definido em lei ou em ato normativo a ser pago pelo CONTRATADO;
 - 8.1.8.3. estabelecer vínculo de subordinação com funcionário do CONTRATADO;
 - 8.1.8.4. definir forma de pagamento mediante exclusivo reembolso dos salários pagos;
 - 8.1.8.5. demandar a funcionário do CONTRATADO a execução de tarefas fora do escopo do objeto da contratação; e
 - 8.1.8.6. prever exigências que constituam intervenção indevida da Administração na gestão interna do CONTRATADO.
- 8.1.9. Cientificar o órgão de representação judicial da Advocacia-Geral da União para adoção das medidas cabíveis quando do descumprimento de obrigações pelo CONTRATADO;
- 8.1.10. Explicitamente emitir decisão sobre todas as solicitações e reclamações relacionadas à execução do presente Contrato, ressalvados os requerimentos manifestamente impertinentes, meramente protelatórios ou de nenhum interesse para a boa execução do ajuste;
- 8.1.10.1. A Administração terá o prazo de XXXXXXX, a contar da data do protocolo do requerimento para decidir, admitida a prorrogação motivada, por igual período.
- 8.1.11. Responder eventuais pedidos de reestabelecimento do equilíbrio econômico-financeiro feitos pelo CONTRATADO no prazo máximo de XXXXXX;
- 8.1.12. *Notificar os emitentes das garantias quanto ao início de processo administrativo para apuração de descumprimento de cláusulas contratuais;*
- 8.1.13. Comunicar o CONTRATADO na hipótese de posterior alteração do projeto pelo CONTRATANTE, no caso do art. 93, §2º, da Lei nº 14.133, de 2021;
- 8.1.14. Fornecer por escrito as informações necessárias para o desenvolvimento dos serviços objeto do contrato;
- 8.1.15. Realizar avaliações periódicas da qualidade dos serviços, após seu recebimento;

8.1.16. Assegurar que o ambiente de trabalho, inclusive seus equipamentos e instalações, apresentem condições adequadas ao cumprimento, pelo CONTRATADO, das normas de segurança e saúde no trabalho, quando o serviço for executado em suas dependências, ou em local por ela designado;

8.1.17. Previamente à expedição da ordem de serviço, verificar pendências, liberar áreas e/ou adotar providências cabíveis para a regularidade do início da sua execução.

8.1.18. *Exigir do CONTRATADO que providencie a seguinte documentação como condição indispensável para o recebimento definitivo de objeto, quando for o caso:*

8.1.18.1. "As built", elaborado pelo responsável por sua execução;

8.1.18.2. Comprovação das ligações definitivas de energia, água, telefone e gás;

8.1.18.3. Laudo de vistoria do corpo de bombeiros aprovando o serviço;

8.1.18.4. Carta "habite-se", emitida pela prefeitura; e

8.1.18.5. Certidão negativa de débitos previdenciários específica para o registro da obra junto ao Cartório de Registro de Imóveis;

8.1.19. *Arquivar, entre outros documentos, de projetos, "as built", especificações técnicas, orçamentos, termos de recebimento, contratos e aditamentos, relatórios de inspeções técnicas após o recebimento do serviço e notificações expedidas.*

8.2. A Administração não responderá por quaisquer compromissos assumidos pelo CONTRATADO com terceiros, ainda que vinculados à execução do contrato, bem como por qualquer dano causado a terceiros em decorrência de ato do CONTRATADO, de seus empregados, prepostos ou subordinados.

CLÁUSULA NONA - OBRIGAÇÕES DO CONTRATADO

9.1. O CONTRATADO deve cumprir todas as obrigações constantes deste Contrato e de seus anexos, assumindo como exclusivamente seus os riscos e as despesas decorrentes da boa e perfeita execução do objeto, observando, ainda, as obrigações a seguir dispostas:

9.2. Atender às determinações regulares emitidas pelo fiscal ou gestor do contrato ou autoridade superior e prestar todo esclarecimento ou informação por eles solicitados;

9.3. Reparar, corrigir, remover, reconstruir ou substituir, às suas expensas, no total ou em parte, no prazo fixado pelo fiscal do contrato, os bens e serviços nos quais se verificarem vícios, defeitos ou incorreções resultantes da execução ou dos materiais empregados;

9.4. Responsabilizar-se pelos vícios e danos decorrentes da execução do objeto, bem como por todo e qualquer dano causado à Administração ou terceiros, não reduzindo essa responsabilidade a fiscalização ou o acompanhamento da execução contratual pelo CONTRATANTE, que ficará autorizado a descontar dos pagamentos devidos ou da garantia, caso exigida, o valor correspondente aos danos sofridos;

9.5. Quando não for possível a verificação da regularidade no Sistema de Cadastro de Fornecedores – SICAF, o CONTRATADO deverá entregar ao setor responsável pela fiscalização do contrato, até o dia trinta do mês seguinte ao da prestação dos serviços, os seguintes documentos:

9.5.1. prova de regularidade relativa à Seguridade Social;

9.5.2. certidão conjunta relativa aos tributos federais e à Dívida Ativa da União;

9.5.3. certidões que comprovem a regularidade perante a Fazenda Municipal ou Distrital do domicílio ou sede do CONTRATADO;

9.5.4. Certidão de Regularidade do FGTS – CRF; e

9.5.5. Certidão Negativa de Débitos Trabalhistas – CNDT.

9.6. Responsabilizar-se pelo cumprimento das obrigações previstas em Acordo, Convenção, Dissídio Coletivo de Trabalho ou equivalentes das categorias abrangidas pelo contrato, por todas as obrigações trabalhistas, sociais, previdenciárias, tributárias, fiscais, comerciais e as demais previstas em legislação específica, cuja inadimplência não transfere a responsabilidade ao CONTRATANTE e não poderá onerar o objeto do contrato;

9.7. Comunicar ao Fiscal do contrato tempestivamente, observada a urgência da situação, qualquer ocorrência anormal ou acidente que se verifique no local da execução do objeto contratual, não ultrapassando o prazo de 24 (vinte e quatro) horas;

9.8. Paralisar, por determinação do CONTRATANTE, qualquer atividade que não esteja sendo executada de acordo com a boa técnica ou que ponha em risco a segurança de pessoas ou bens de terceiros;

9.9. Manter durante toda a vigência do contrato, em compatibilidade com as obrigações assumidas, todas as condições exigidas para habilitação na licitação;

9.10. Cumprir, durante todo o período de execução do contrato, a reserva de cargos prevista em lei para pessoa com deficiência, para reabilitado da Previdência Social ou para aprendiz, bem como as reservas de cargos previstas na legislação;

9.11. Comprovar a reserva de cargos a que se refere a cláusula acima, no prazo fixado pelo fiscal do contrato, com a indicação dos empregados que preencheram as referidas vagas;

9.12. Guardar sigilo sobre todas as informações obtidas em decorrência do cumprimento do contrato;

9.13. Arcar com o ônus decorrente de eventual equívoco no dimensionamento dos quantitativos de sua proposta, inclusive quanto aos custos variáveis decorrentes de fatores futuros e incertos, devendo complementá-los, caso o previsto inicialmente em sua proposta não seja satisfatório para o atendimento do objeto da contratação, exceto quando ocorrer algum dos eventos arrolados no art. 124, II, d, da Lei nº 14.133, de 2021;

9.14. Cumprir, além dos postulados legais vigentes de âmbito federal, estadual ou municipal, as normas de segurança do CONTRATANTE;

9.15. Alocar os empregados necessários ao perfeito cumprimento das cláusulas deste contrato, com habilitação e conhecimento adequados;

9.16. Prestar os serviços dentro dos parâmetros e rotinas estabelecidos;

9.17. Fornecer todos os materiais, equipamentos, ferramentas e utensílios demandados, em quantidade, qualidade e tecnologia adequadas, com a observância às recomendações aceitas pela boa técnica, normas e legislação de regência;

9.18. Conduzir os trabalhos com estrita observância às normas da legislação pertinente, cumprindo as determinações dos Poderes Públicos, mantendo sempre limpo o local de execução do objeto e nas melhores condições de segurança, higiene e disciplina;

9.19. Submeter previamente, por escrito, ao CONTRATANTE, para análise e aprovação, quaisquer mudanças nos métodos executivos que fujam às especificações do memorial descritivo ou instrumento congênere;

9.20. Cumprir as normas de proteção ao trabalho, inclusive aquelas relativas à segurança e à saúde no trabalho;

9.21. Não submeter os trabalhadores a condições degradantes de trabalho, jornadas exaustivas, servidão por dívida ou trabalhos forçados;

9.22. Não permitir a utilização de qualquer trabalho do menor de dezesseis anos de idade, exceto na condição de aprendiz para os maiores de quatorze anos de idade, observada a legislação pertinente;

9.23. Não submeter o menor de dezoito anos de idade à realização de trabalho noturno e em condições perigosas e insalubres e à realização de atividades constantes na Lista de Piores Formas de Trabalho Infantil, aprovada pelo Decreto nº 6.481, de 12 de junho de 2008;

9.24. Receber e dar o tratamento adequado a denúncias de discriminação, violência e assédio no ambiente de trabalho;

9.25. Manter preposto aceito pela Administração no local da obra ou do serviço para representá-lo na execução do contrato;

9.25.1. A indicação ou a manutenção do preposto da empresa poderá ser recusada pelo órgão ou entidade, desde que devidamente justificada, devendo a empresa designar outro para o exercício da atividade.

9.26. Não contratar, durante a vigência do contrato, cônjuge, companheiro ou parente em linha reta, colateral ou por afinidade, até o terceiro grau, de dirigente do CONTRATANTE ou de agente público que tenha desempenhado função na licitação ou que atue na fiscalização ou gestão do contrato, nos termos do artigo 48, parágrafo único, da Lei nº 14.133, de 2021;

9.27. Prestar todo esclarecimento ou informação solicitada pelo CONTRATANTE ou por seus prepostos, garantindo-lhes o acesso, a qualquer tempo, ao local dos trabalhos, bem como aos documentos relativos à execução do contrato;

9.28. Promover a guarda, manutenção e vigilância de materiais, ferramentas, e tudo o que for necessário à execução do objeto, durante a vigência do contrato;

9.29. Assegurar aos seus trabalhadores ambiente de trabalho e instalações em condições adequadas ao cumprimento das normas de saúde, segurança e bem-estar no trabalho;

9.30. Fornecer equipamentos de proteção individual (EPI) e equipamentos de proteção coletiva (EPC), quando for o caso;

9.31. Garantir o acesso do CONTRATANTE, a qualquer tempo, ao local dos trabalhos, bem como aos documentos relativos à execução do contrato;

9.32. Promover a organização técnica e administrativa dos serviços, de modo a conduzi-los eficaz e eficientemente, de acordo com os documentos e especificações que integram o Termo de Referência, no prazo determinado;

9.33. Instruir seus empregados quanto à necessidade de acatar as normas internas da Administração;

9.34. Instruir seus empregados a respeito das atividades a serem desempenhadas, alertando-os a não executar atividades não abrangidas pelo contrato, devendo o CONTRATADO relatar ao CONTRATANTE toda e qualquer ocorrência neste sentido, a fim de evitar desvio de função;

9.35. Efetuar comunicação ao CONTRATANTE, assim que tiver ciência da impossibilidade de realização ou finalização do serviço no prazo estabelecido, para adoção de ações de contingência cabíveis.

9.36. *Realizar os serviços de manutenção e assistência técnica no(s) seguinte(s) local(is) ... (inserir endereço(s));*

9.37. *O técnico deverá se deslocar ao local da repartição, salvo se o CONTRATADO tiver unidade de prestação de serviços em distância de [...] (inserir distância conforme avaliação técnica) do local demandado.*

9.38. *Realizar a transição contratual com transferência de conhecimento, tecnologia e técnicas empregadas, sem perda de informações, podendo exigir, inclusive, a capacitação dos técnicos do CONTRATANTE ou da nova empresa que continuará a execução dos serviços;*

9.39. *Ceder ao CONTRATANTE todos os direitos patrimoniais relativos ao objeto contratado, o qual poderá ser livremente utilizado e/ou alterado em outras ocasiões, sem necessidade de nova autorização do CONTRATADO.*

9.39.1. *Considerando que o projeto contratado se refere a obra imaterial de caráter tecnológico, insuscetível de privilégio, a cessão dos direitos a que se refere o subitem acima inclui o fornecimento de todos os dados, documentos e elementos de informação pertinentes à tecnologia de concepção, desenvolvimento, fixação em suporte físico de qualquer natureza e aplicação da obra.*

9.40. Manter os empregados nos horários predeterminados pelo CONTRATANTE;

9.41. Apresentar os empregados devidamente identificados por meio de crachá;

9.42. Apresentar ao CONTRATANTE, quando for o caso, a relação nominal dos empregados que adentrarão no órgão para a execução do serviço;

9.43. Observar os preceitos da legislação sobre a jornada de trabalho, conforme a categoria profissional;

9.44. Atender às solicitações do CONTRATANTE quanto à substituição dos empregados alocados, no prazo fixado pela fiscalização do contrato, nos casos em que ficar constatado descumprimento das obrigações relativas à execução do serviço, conforme descrito nas especificações do objeto;

9.45. Instruir seus empregados quanto à necessidade de acatar as Normas Internas do CONTRATANTE;

9.46. Instruir seus empregados a respeito das atividades a serem desempenhadas, alertando-os a não executarem atividades não abrangidas pelo contrato, devendo o CONTRATADO relatar ao CONTRATANTE toda e qualquer ocorrência neste sentido, a fim de evitar desvio de função;

9.47. Instruir os seus empregados, quanto à prevenção de incêndios nas áreas do CONTRATANTE;

9.48. Adotar as providências e precauções necessárias, inclusive consulta nos respectivos órgãos, se necessário for, a fim de que não venham a ser danificadas as redes hidrossanitárias, elétricas e de comunicação;

9.49. Estar registrada ou inscrita no Conselho Profissional competente, conforme as áreas de atuação previstas no Termo de Referência, em plena validade;

9.50. Obter junto aos órgãos competentes, conforme o caso, as licenças necessárias e demais documentos e autorizações exigíveis, na forma da legislação aplicável;

9.51. Elaborar o Diário de Obra, incluindo diariamente, pelo Engenheiro preposto responsável, as informações sobre o andamento do empreendimento, tais como, número de funcionários, de equipamentos, condições de trabalho, condições meteorológicas, serviços executados, registro de ocorrências e outros fatos relacionados, bem como os comunicados à Fiscalização e situação das atividades em relação ao cronograma previsto;

9.52. Refazer, às suas expensas, os trabalhos executados em desacordo com o estabelecido nas especificações, bem como substituir aqueles realizados com materiais defeituosos ou com vício de construção, pelo prazo de 05 (cinco) anos, contado da data de emissão do Termo de Recebimento Definitivo;

9.53. Utilizar somente matéria-prima florestal procedente, nos termos do artigo 11 do Decreto nº 5.975, de 2006, de:

9.53.1. manejo florestal, realizado por meio de Plano de Manejo Florestal Sustentável - PMFS devidamente aprovado pelo órgão competente do Sistema Nacional do Meio Ambiente - SISNAMA;

9.53.2. supressão da vegetação natural, devidamente autorizada pelo órgão competente do Sistema Nacional do Meio Ambiente - SISNAMA;

9.53.3. florestas plantadas; e

9.53.4. outras fontes de biomassa florestal, definidas em normas específicas do órgão ambiental competente.

9.54. Comprovar a procedência legal dos produtos ou subprodutos florestais utilizados em cada etapa da execução contratual, nos termos do artigo 4º, inciso IX, da Instrução Normativa SLTI/MP nº 1, de 19/01/2010, por ocasião da respectiva medição, mediante a apresentação dos seguintes documentos, conforme o caso:

9.54.1. Cópias autenticadas das notas fiscais de aquisição dos produtos ou subprodutos florestais;

9.54.2. Cópia dos Comprovantes de Registro do fornecedor e do transportador dos produtos ou subprodutos florestais junto ao Cadastro Técnico Federal de Atividades Potencialmente Poluidoras ou Utilizadoras de Recursos Ambientais - CTF, mantido pelo IBAMA, quando tal inscrição for obrigatória, acompanhados dos respectivos Certificados de Regularidade válidos, conforme artigo 17, inciso II, da Lei nº 6.938, de 1981, e legislação correlata;

9.54.3. Documento de Origem Florestal – DOF, instituído pela Portaria nº 253, de 18/08/2006, do Ministério do Meio Ambiente, e Instrução Normativa IBAMA nº 21, de 24/12/2014, quando se tratar de produtos ou subprodutos florestais de origem nativa cujo transporte e armazenamento exijam a emissão de tal licença obrigatória; e

9.54.4. Caso os produtos ou subprodutos florestais utilizados na execução contratual tenham origem em Estado que possua documento de controle próprio, o CONTRATADO deverá apresentá-lo, em complementação ao DOF, a fim de demonstrar a regularidade do transporte e armazenamento nos limites do território estadual.

9.55. Observar as diretrizes, critérios e procedimentos para a gestão dos resíduos da construção civil estabelecidos na Resolução nº 307, de 05/07/2002, com as alterações posteriores, do Conselho Nacional de Meio Ambiente - CONAMA, conforme artigo 4º, §§ 2º e 3º, da Instrução Normativa SLTI/MP nº 1, de 2010, nos seguintes termos:

9.55.1. O gerenciamento dos resíduos originários da contratação deverá obedecer às diretrizes técnicas e procedimentos do Programa Municipal de Gerenciamento de Resíduos da Construção Civil, ou do Projeto de Gerenciamento de Resíduos da Construção Civil apresentado ao órgão competente, conforme o caso.

9.55.2. Nos termos dos artigos 3º e 10º da Resolução CONAMA nº 307, de 2002, o CONTRATADO deverá providenciar a destinação ambientalmente adequada dos resíduos da construção civil originários da contratação, obedecendo, no que couber, aos seguintes procedimentos:

9.55.2.1. resíduos Classe A (reutilizáveis ou recicláveis como agregados): deverão ser reutilizados ou reciclados na forma de agregados, ou encaminhados a aterros de resíduos classe A de preservação de material para usos futuros.

9.55.2.2. resíduos Classe B (recicláveis para outras destinações): deverão ser reutilizados, reciclados ou encaminhados a áreas de armazenamento temporário, sendo dispostos de modo a permitir a sua utilização ou reciclagem futura.

9.55.2.3. resíduos Classe C (para os quais não foram desenvolvidas tecnologias ou aplicações economicamente viáveis que permitam a sua reciclagem/recuperação): deverão ser armazenados, transportados e destinados em conformidade com as normas técnicas específicas.

9.55.2.4. resíduos Classe D (perigosos, contaminados ou prejudiciais à saúde): deverão ser armazenados, transportados, reutilizados e destinados em conformidade com as normas técnicas específicas.

9.55.3. Em nenhuma hipótese o CONTRATADO poderá dispor os resíduos originários da contratação em aterros de resíduos sólidos urbanos, áreas de “bota fora”, encostas, corpos d’água, lotes vagos e áreas protegidas por Lei, bem como em áreas não licenciadas.

9.55.4. Para fins de fiscalização do fiel cumprimento do Programa Municipal de Gerenciamento de Resíduos da Construção Civil, ou do Projeto de Gerenciamento de Resíduos da Construção Civil, conforme o caso, o CONTRATADO comprovará, sob pena de multa, que todos os resíduos removidos estão acompanhados de Controle de Transporte de Resíduos, em conformidade com as normas da Agência Brasileira de Normas Técnicas - ABNT, ABNT NBR ns. 15.112, 15.113, 15.114, 15.115 e 15.116, de 2004.

9.56. Observar as seguintes diretrizes de caráter ambiental:

9.56.1. Qualquer instalação, equipamento ou processo, situado em local fixo, que libere ou emita matéria para a atmosfera, por emissão pontual ou fugitiva, utilizado na execução contratual, deverá respeitar os limites máximos de emissão de poluentes admitidos na Resolução CONAMA nº 382, de 2006, e legislação correlata, de acordo com o poluente e o tipo de fonte.

9.56.2. Na execução contratual, conforme o caso, a emissão de ruídos não poderá ultrapassar os níveis considerados aceitáveis pela Norma NBR-10.151 - Avaliação do Ruído em Áreas Habitadas visando o conforto da comunidade, da Associação Brasileira de Normas Técnicas - ABNT, ou aqueles estabelecidos na NBR-10.152 - Níveis de Ruído para conforto acústico, da Associação Brasileira de Normas Técnicas - ABNT, nos termos da Resolução CONAMA nº 01, de 1990, e legislação correlata.

9.57. Nos termos do artigo 4º, § 3º, da Instrução Normativa SLTI/MP nº 1, de 2010, deverão ser utilizados, na execução contratual, agregados reciclados, sempre que existir a oferta de tais materiais, capacidade de suprimento e custo inferior em relação aos agregados naturais, inserindo-se na planilha de formação de preços os custos correspondentes.

9.58. Responder por qualquer acidente de trabalho na execução dos serviços, por uso indevido de patentes registradas em nome de terceiros, por danos resultantes de defeitos ou incorreções dos serviços ou dos bens do CONTRATANTE, de seus funcionários ou de terceiros, ainda que ocorridos em via pública junto ao serviço de engenharia.

9.59. Realizar, conforme o caso, por meio de laboratórios previamente aprovados pela fiscalização e sob suas custas, os testes, ensaios, exames e provas que lhe caibam necessárias ao controle de qualidade dos materiais, serviços e equipamentos a serem aplicados nos trabalhos, conforme procedimento previsto nas especificações.

9.60. Providenciar, conforme o caso, as ligações definitivas das utilidades previstas no projeto (água, esgoto, gás, energia elétrica, telefone etc.), bem como atuar junto aos órgãos federais, estaduais e municipais e concessionárias de serviços públicos para a obtenção de licenças e regularização dos serviços e atividades concluídas (ex.: Habite-se, Licença Ambiental de Operação etc.).

9.61. *Fornecer os projetos executivos desenvolvidos pelo CONTRATADO, que formarão um conjunto de documentos técnicos, gráficos e descritivos referentes aos segmentos especializados de engenharia, previamente e devidamente compatibilizados, de modo a considerar todas as possíveis interferências capazes de oferecer impedimento total ou parcial, permanente ou temporário, à execução do empreendimento, de maneira a abrangê-la em seu todo, compreendendo a completa caracterização e entendimento de todas as suas especificações técnicas, para posterior execução e implantação do objeto garantindo a plena compreensão das informações prestadas, bem como sua aplicação correta nos trabalhos;*

9.61.1. *A elaboração dos projetos executivos deverá partir das soluções desenvolvidas nos anteprojetos constantes neste Termo de Referência e seus anexos (Caderno de Encargos e Especificações Técnicas) e apresentar o detalhamento dos elementos construtivos e especificações técnicas, incorporando as alterações exigidas pelas mútuas interferências entre os diversos projetos.*

9.62. *Em se tratando de atividades que envolvam serviços de natureza intelectual, após a assinatura do contrato, o CONTRATADO deverá participar de reunião inicial, devidamente registrada em Ata, para dar início à execução do serviço, com o esclarecimento das obrigações contratuais, em que estejam presentes os*

técnicos responsáveis pela elaboração do termo de referência, o gestor do contrato, o fiscal técnico do contrato, o fiscal administrativo do contrato, se houver, os técnicos da área requisitante, o preposto da empresa e os gerentes das áreas que executarão os serviços contratados.

CLÁUSULA DÉCIMA- OBRIGAÇÕES PERTINENTES À LGPD

- 10.1. *As partes deverão cumprir a Lei nº 13.709, de 2018 (LGPD), quanto a todos os dados pessoais a que tenham acesso em razão do certame ou do contrato administrativo que eventualmente venha a ser firmado, a partir da apresentação da proposta no procedimento de contratação, independentemente de declaração ou de aceitação expressa.*
- 10.2. *Os dados obtidos somente poderão ser utilizados para as finalidades que justificaram seu acesso e de acordo com a boa-fé e com os princípios do art. 6º da LGPD.*
- 10.3. *É vedado o compartilhamento com terceiros dos dados obtidos fora das hipóteses permitidas em Lei.*
- 10.4. *A Administração deverá ser informada no prazo de 5 (cinco) dias úteis sobre todos os contratos de suboperação firmados ou que venham a ser celebrados pelo CONTRATADO.*
- 10.5. *Terminado o tratamento dos dados nos termos do art. 15 da LGPD, é dever do CONTRATADO eliminá-los, com exceção das hipóteses do art. 16 da LGPD, incluindo aquelas em que houver necessidade de guarda de documentação para fins de comprovação do cumprimento de obrigações legais ou contratuais e somente enquanto não prescritas essas obrigações.*
- 10.6. *É dever do CONTRATADO orientar e treinar seus empregados sobre os deveres, requisitos e responsabilidades decorrentes da LGPD.*
- 10.7. *O CONTRATADO deverá exigir de suboperadores e subcontratados o cumprimento dos deveres da presente cláusula, permanecendo integralmente responsável por garantir sua observância.*
- 10.8. *O CONTRATANTE poderá realizar diligência para aferir o cumprimento dessa cláusula, devendo o CONTRATADO atender prontamente eventuais pedidos de comprovação formulados.*
- 10.9. *O CONTRATADO deverá prestar, no prazo fixado pelo CONTRATANTE, prorrogável justificadamente, quaisquer informações acerca dos dados pessoais para cumprimento da LGPD, inclusive quanto a eventual descarte realizado.*
- 10.10. *Bancos de dados formados a partir de contratos administrativos, notadamente aqueles que se proponham a armazenar dados pessoais, devem ser mantidos em ambiente virtual controlado, com registro individual rastreável de tratamentos realizados (LGPD, art. 37), com cada acesso, data, horário e registro da finalidade, para efeito de responsabilização, em caso de eventuais omissões, desvios ou abusos.*
 - 10.10.1. *Os referidos bancos de dados devem ser desenvolvidos em formato interoperável, a fim de garantir a reutilização desses dados pela Administração nas hipóteses previstas na LGPD.*
- 10.11. *O contrato está sujeito a ser alterado nos procedimentos pertinentes ao tratamento de dados pessoais, quando indicado pela autoridade competente, em especial a ANPD por meio de opiniões técnicas ou recomendações, editadas na forma da LGPD.*
- 10.12. *Os contratos e convênios de que trata o § 1º do art. 26 da LGPD deverão ser comunicados à autoridade nacional.*

CLÁUSULA DÉCIMA PRIMEIRA – GARANTIA DE EXECUÇÃO

11.1. Não haverá exigência de garantia contratual da execução.

OU

11.2. Será exigida a prestação de garantia na presente contratação, conforme regras constantes do Termo de Referência.

CLÁUSULA DÉCIMA SEGUNDA – INFRAÇÕES E SANÇÕES ADMINISTRATIVAS

12.1. As regras acerca de infrações e sanções administrativas referentes à execução do contrato são aquelas definidas no Termo de Referência, anexo a este Contrato.

CLÁUSULA DÉCIMA TERCEIRA – DA EXTINÇÃO CONTRATUAL

13.1. *O contrato será extinto quando cumpridas as obrigações de ambas as partes, ainda que isso ocorra antes do prazo estipulado para tanto.*

13.2. *Se as obrigações não forem cumpridas no prazo estipulado, a vigência ficará prorrogada até a conclusão do objeto, caso em que deverá a Administração providenciar a readequação do cronograma fixado para o contrato.*

13.3. *Quando a não conclusão do contrato referida no item anterior decorrer de culpa do CONTRATADO:*

13.3.1. *ficará ele constituído em mora, sendo-lhe aplicáveis as respectivas sanções administrativas;*
e

13.3.2. *poderá a Administração optar pela extinção do contrato e, nesse caso, adotar as medidas admitidas em lei para a continuidade da execução contratual*

OU

13.4. *O contrato será extinto quando vencido o prazo nele estipulado, independentemente de terem sido cumpridas ou não as obrigações de ambas as partes contraentes.*

13.5. *O contrato poderá ser extinto antes do prazo nele fixado, sem ônus para o CONTRATANTE, quando este não dispuser de créditos orçamentários para sua continuidade ou quando entender que o contrato não mais lhe oferece vantagem.*

13.6. *A extinção nesta hipótese ocorrerá na próxima data de aniversário do contrato, desde que haja a notificação do CONTRATADO pelo CONTRATANTE nesse sentido com pelo menos 2 (dois) meses de antecedência desse dia.*

13.7. *Caso a notificação da não-continuidade do contrato de que trata este subitem ocorra com menos de 2 (dois) meses da data de aniversário, a extinção contratual ocorrerá após 2 (dois) meses da data da comunicação.*

13.8. O contrato poderá ser extinto antes de cumpridas as obrigações nele estipuladas, ou antes do prazo nele fixado, por algum dos motivos previstos no artigo 137 da Lei nº 14.133, de 2021, bem como amigavelmente, assegurados o contraditório e a ampla defesa.

13.9. Nesta hipótese, aplicam-se também os artigos 138 e 139 da mesma Lei.

13.10. A alteração social ou a modificação da finalidade ou da estrutura da empresa não ensejará a extinção se não restringir sua capacidade de concluir o contrato.

13.11. Se a operação implicar mudança da pessoa jurídica contratada, deverá ser formalizado termo aditivo para alteração subjetiva.

13.12. O termo de extinção, sempre que possível, será precedido:

13.12.1. Do balanço dos eventos contratuais já cumpridos ou parcialmente cumpridos;

13.12.2. Da relação dos pagamentos já efetuados e ainda devidos;

13.12.3. Das indenizações e multas.

13.13. A extinção do contrato não configura óbice para o reconhecimento do desequilíbrio econômico-financeiro, hipótese em que será concedida indenização por meio de termo indenizatório.

13.14. O CONTRATANTE poderá ainda:

13.14.1. nos casos de obrigação de pagamento de multa pelo CONTRATADO, reter a garantia prestada a ser executada, conforme legislação que rege a matéria; e

13.14.2. nos casos em que houver necessidade de ressarcimento de prejuízos causados à Administração, nos termos do inciso IV do art. 139 da Lei n.º 14.133, de 2021, reter os eventuais créditos existentes em favor do CONTRATADO decorrentes do contrato.

13.15. O contrato poderá ser extinto caso se constate que o CONTRATADO mantém vínculo de natureza técnica, comercial, econômica, financeira, trabalhista ou civil com dirigente do órgão ou entidade contratante ou com agente público que tenha desempenhado função na licitação ou atue na fiscalização ou na gestão do contrato, ou que deles seja cônjuge, companheiro ou parente em linha reta, colateral ou por afinidade, até o terceiro grau.

CLÁUSULA DÉCIMA QUARTA – ALTERAÇÕES

14.1. Eventuais alterações contratuais reger-se-ão pela disciplina dos arts. 124 e seguintes da Lei nº 14.133, de 2021.

14.2. O CONTRATADO é obrigado a aceitar, nas mesmas condições contratuais, os acréscimos ou supressões que se fizerem necessários, até o limite de 25% (vinte e cinco por cento) do valor inicial atualizado do contrato, e, no caso de reforma de edifício ou de equipamento, o limite para os acréscimos será de 50% (cinquenta por cento).

14.3. As supressões resultantes de acordo celebrado entre as partes contratantes poderão exceder o limite de 25% (vinte e cinco por cento) do valor inicial atualizado do contrato.

14.4. As alterações contratuais deverão ser promovidas mediante celebração de termo aditivo, submetido à prévia aprovação da consultoria jurídica do CONTRATANTE, salvo nos casos de justificada necessidade de antecipação de seus efeitos, hipótese em que a formalização do aditivo deverá ocorrer no prazo máximo de 1 (um) mês.

14.5. Registros que não caracterizam alteração do contrato podem ser realizados por simples apostila, dispensada a celebração de termo aditivo, na forma do art. 136 da Lei nº 14.133, de 2021.

CLÁUSULA DÉCIMA QUINTA – DOTAÇÃO ORÇAMENTÁRIA

15.1. As despesas decorrentes da presente contratação correrão à conta de recursos específicos consignados no Orçamento Geral da União deste exercício, na dotação abaixo discriminada:

- I) Gestão/unidade: [...];
- II) Fonte de recursos: [...];
- III) Programa de trabalho: [...];
- IV) Elemento de despesa: [...]; e
- V) Plano interno: [...]; e
- VI) Nota de empenho: [...];

15.2. *A dotação relativa aos exercícios financeiros subsequentes será indicada após aprovação da Lei Orçamentária respectiva e liberação dos créditos correspondentes, mediante apostilamento.*

CLÁUSULA DÉCIMA SEXTA – DOS CASOS OMISSOS

16.1. Os casos omissos serão decididos pelo CONTRATANTE, segundo as disposições contidas na Lei nº 14.133, de 2021, e demais normas federais aplicáveis e, subsidiariamente, segundo as disposições contidas na Lei nº 8.078, de 1990 – Código de Defesa do Consumidor – e normas e princípios gerais dos contratos.

CLÁUSULA DÉCIMA SÉTIMA – PUBLICAÇÃO

17.1. Incumbirá ao CONTRATANTE divulgar o presente instrumento no Portal Nacional de Contratações Públicas (PNCP), na forma prevista no art. 94 da Lei 14.133, de 2021, bem como no respectivo sítio oficial na Internet, em atenção ao art. 91, *caput*, da Lei n.º 14.133, de 2021, e ao art. 8º, §2º, da Lei n. 12.527, de 2011, c/c art. 7º, §3º, inciso V, do Decreto n. 7.724, de 2012.

CLÁUSULA DÉCIMA OITAVA– FORO

18.1. Fica eleito o Foro da Justiça Federal em XXXXX, Seção Judiciária de XXXXX para dirimir os litígios que decorrerem da execução deste Termo de Contrato que não puderem ser compostos pela conciliação, conforme art. 92, §1º, da Lei nº 14.133, de 2021.

[Local], [dia] de [mês] de [ano].

Representante legal do CONTRATANTE

Representante legal do CONTRATADO

TESTEMUNHAS:

1-

2-

Resumo da IRP

Órgão da UASG	UASG Gerenciadora	Nº da IRP
52121 - COMANDO DO EXERCITO	160194 - COMANDO 7 REGIAO MILITAR/7 DIV DE E	160194 - 00023/2024
Lei	Modalidade da Compra	Critério de Julgamento
Lei nº 14.133/2021	Pregão Eletrônico	Menor Preço/Maior Desconto
Data Provável da Licitação	Prazo Estimado de Validade da Ata Compra Nacional	Gerenciada/Autorizada ME/SGD
16/01/2025	12 Sim	Não

Gestor de Compras

Gestor de Compras Responsável

Nome	CPF	
JOAO BOSCO DA SILVA ALENCAR	773.882.837-49	
DDD/Telefone	DDD/Fax	E-mail
81 21296213	 21296213	pregoeiro7rm@hotmail.com

Gestor de Compras Substituto

Nome	CPF	
DDD/Telefone	DDD/Fax	E-mail

UASG Gerenciadora

UASG Gerenciadora	Órgão da UASG	
160194 - COMANDO 7 REGIAO MILITAR/7 DIV DE EXERCI	52121 - COMANDO DO EXERCITO	
Logradouro	Número	Complemento
AV. VISCONDE DE SAO LEOPOLDO, 198 - ENGENHO DO MEIO		
Bairro	Município	CEP
	Recife/PE	50730120

Itens da IRP

Nº do Item	Tipo de Item	Item	Unidade de Fornecimento	Critério de Julgamento	Valor Unitário Estimado (R\$)	UASG - Município/UF de Entrega - Quantidade	
1	Serviço	22225-Serviço Engenharia	UNIDADE	Menor Preço	328.089,3900	160194 - COMANDO 7 REGIAO MILITAR/7 DIV DE EXERCITO	Recife/PE 1

Um registro encontrado.

Adicional

Observação

Anexo(s)

Nenhum registro a ser exibido.

Fechar



**MINISTÉRIO DA DEFESA
EXÉRCITO BRASILEIRO
COMANDO MILITAR DO NORDESTE
COMANDO DA 7ª REGIÃO MILITAR
REGIÃO MATIAS DE ALBUQUERQUE**

LISTA DE VERIFICAÇÃO¹
(Licitação para obras e serviços de engenharia)

Aspectos gerais pertinentes a obras e serviços de engenharia	Atende plenamente a exigência?
1. O procedimento licitatório foi iniciado com a abertura de processo administrativo devidamente registrado em sistema informatizado para a gestão e o trâmite de processos administrativos eletrônicos? ²	Sim
2. Consta documento de formalização de demanda – DFD? ³	Sim
3. Foi juntada aos autos ou indicada expressamente a portaria de designação da equipe de Planejamento para Contratação, conforme as instruções do Capítulo 3 do Instrumento de Padronização de Procedimentos de Contratação (IPP)?	Sim
4. Consta estudo técnico preliminar – ETP elaborado no Sistema ETP Digital? ⁴	Sim
5. Houve justificativa para o caso de ausência de elementos facultativos do ETP? ⁵	Não se aplica
6. Foi realizado o gerenciamento de risco, documentado em mapa de risco? ⁶	Sim
6.1. No caso de serviços de engenharia com regime de dedicação exclusiva de mão de obra, foi contemplado, no mapa de riscos, o risco de descumprimento das obrigações trabalhistas, previdenciárias e com FGTS da contratada? ⁷	Não se aplica
7. Foi juntada aos autos declaração do ordenador de despesas de que a despesa possui previsão de recursos orçamentários que assegurem o pagamento das obrigações a serem assumidas, para o exercício financeiro em que se realizará a despesa? ⁸	Sim
8. Caso a previsão de vigência do contrato ultrapasse um exercício financeiro, foi juntada aos autos declaração do ordenador de despesas de que a despesa tem compatibilidade com o Plano Plurianual? ⁹	Sim
9. Caso se trate de criação, expansão ou aperfeiçoamento de ação governamental que acarrete aumento da despesa, foi juntada aos autos a estimativa do impacto orçamentário-financeiro no exercício em que deva entrar em vigor e nos dois subsequentes, acompanhada das premissas e	Sim

metodologia de cálculo utilizadas, e a declaração do ordenador da despesa de que o aumento tem adequação orçamentária e financeira com a lei orçamentária anual e compatibilidade com o plano plurianual e com a lei de diretrizes orçamentárias? ¹⁰	
10. Foi juntada a comprovação de titularidade do imóvel objeto da obra ou serviço de engenharia? ¹¹	Não se aplica
11. Tratando-se de atividade de custeio, foi certificada a observância do art. 3º do Decreto 10.193, de 2019?	Sim
12. Foram obtidas as aprovações e os licenciamentos pertinentes junto às autoridades competentes, se for o caso? ¹²	Não se aplica
13. Foi juntado o Termo de Justificativas Técnicas Relevantes - TJTR, disponível no site da AGU, integralmente preenchido? ¹³	Sim
14. Foi o termo de referência, elaborado no Sistema TR Digital? ¹⁴	Não
14.1. Foram justificadas e destacadas visualmente, no processo, eventuais alterações ou não utilização do modelo de termo de referência da AGU, conforme indicado no capítulo 10, página 54 do IPP? ¹⁵	Sim
14.2. Foi certificado que o TR está alinhado com o Plano Diretor de Logística Sustentável? ¹⁶	Sim
14.3. Houve manifestação justificando as exigências de práticas e/ou critérios de sustentabilidade ou sua dispensa no caso concreto? ¹⁷	Sim
15. Foi consultado o Guia Nacional de Contratações Sustentáveis da Consultoria Geral da União para inserção dos critérios de sustentabilidade? ¹⁸	Sim
16. O mapa de risco foi atualizado após a confecção do TR? ¹⁹	Resposta
17. Os documentos técnicos, inclusive das planilhas orçamentárias, foram elaborados por profissional da área de engenharia, arquitetura ou técnico industrial competente, devidamente identificado?	Sim
18. Houve juntada de Anotação de Responsabilidade Técnica - ART, Registro de Responsabilidade Técnica - RRT e/ou Termo de Responsabilidade Técnica - TRT (conforme o caso) relativos aos elementos e/ou peças técnicas que instruem os autos, inclusive das planilhas orçamentárias? ²⁰	Sim
19. Foi juntada aos autos a portaria de designação do pregoeiro e equipe de apoio, caso adotada a modalidade de pregão?	Sim
20. Caso adotada a modalidade de concorrência, foi juntada aos autos a portaria de designação do agente de contratação, da equipe de apoio ou dos membros da comissão de contratação e seus substitutos?	Não se aplica
21. Caso o objeto contemple itens com valores inferiores a R\$ 80.000,00, eles foram destinados às ME/EPPs e entidades equiparadas ou foi justificada a não exclusividade?	Não
22. Foi certificada a utilização dos modelos padronizados da Advocacia-Geral da União/Ministério da Gestão e Inovação mediante a "Declaração de Utilização de Modelos AGU/MGI" (pp. 91-92 do IPP)? ²¹	Sim

Verificação relacionada à confecção do orçamento estimativo de referência para obras e serviços de engenharia	Atende plenamente a exigência?
23. Consta dos autos manifestação formal do setor competente contendo a análise e as justificativas acerca da metodologia de obtenção dos custos global e unitários de referência da licitação?	Sim
24. Foram observados os parâmetros e a ordem definida pelo §2º do art. 23 da Lei 14.133, de 2021?	Sim
25. Caso não tenha sido observada a ordem de que trata o item anterior, houve comprovação da inviabilidade de utilização dos parâmetros que precedem, em grau de prioridade, o parâmetro utilizado?	Sim
26. Foram juntados orçamentos sintéticos de cada edificação, instalação física, etapa, parcela ou trecho da obra? ²²	Sim
27. Foi juntada planilha orçamentária de consolidação, agrupando em uma única planilha todos os orçamentos sintéticos, nos casos de empreendimentos compostos por várias etapas, parcelas, edificações ou trechos? ²³	Sim
28. Foi juntado orçamento resumido, apresentando apenas os subtotais da planilha orçamentária de consolidação ou os totais do orçamento sintético de cada etapa, parcela, edificação, instalação física ou trecho do empreendimento, nos casos de empreendimentos compostos por várias etapas, parcelas, edificações ou trechos? ²⁴	Sim
29. Foi juntado orçamento analítico formado por composições de custo unitário de todos os serviços existentes no orçamento sintético e de eventuais composições de custo unitário de serviços auxiliares? ²⁵	Sim
30. Foi juntada curva ABC de serviços da planilha orçamentária de consolidação? ²⁶	Sim
31. Foi juntada curva ABC de insumos da planilha orçamentária de consolidação? ²⁷	Sim
32. Foi juntado demonstrativo analítico de encargos sociais utilizados para a mão de obra horista e mensalista? ²⁸	Sim
33. Foi juntado demonstrativo analítico das taxas de Bonificações e Despesas Indiretas - BDI utilizadas? ²⁹	Sim
34. Há demonstrativo de vantajosidade da adoção ou não do regime de Contribuição Previdenciária Sobre a Renda Bruta – CPRB? ³⁰	Sim
35. Caso o serviço de engenharia envolva a disponibilização de mão-de-obra em regime de dedicação exclusiva, consta planilha de custos e formação de preços? ³¹	Não se aplica
36. Caso o orçamento estimado da contratação seja sigiloso, foi juntada aos autos a justificativa? ³²	Não se aplica

Verificação relacionada à confecção do anteprojeto e dos projetos	Atende plenamente a exigência?

37. Caso adotado o regime de contratação integrada, foi elaborado anteprojeto ³³ ?	Sim
37.1. O anteprojeto atendeu as exigências do inciso XXIV do art. 6º da Lei nº 14.133/2021?	Sim
38. Foi confeccionado projeto básico, em sendo o caso?	Sim
38.1. O projeto básico atendeu a todas as exigências que constam do inciso XXV do art. 6º da Lei 14.133, de 2021?	Sim
38.2. O projeto básico está atualizado às circunstâncias da publicação do edital? ³⁴	Sim
38.3. O projeto básico atendeu as diretrizes estabelecidas pelo art. 45 da Lei 14.133/2021?	Sim
39. Foi elaborado o projeto executivo, ou foi previsto no termo de referência ou projeto básico que esse documento técnico será desenvolvido concomitantemente com a execução dos serviços?	Sim
39.1. O projeto executivo atendeu às exigências do inciso XXVI do art. 6º da Lei 14.133/2021?	Sim
39.2. O projeto executivo respeitou as bases definidas no projeto básico ³⁵ ?	Sim
40. Os projetos desenvolvidos utilizaram adotada a Modelagem da Informação da Construção (<i>Building Information Modelling</i> - BIM) ou tecnologias e processos integrados similares ou mais avançados conforme determinado pelo §3º do art. 19 da Lei 14.133/2021?	Sim

Recife, PE, 16 de dezembro de 2024.

JOÃO BOSCO DA SILVA ALENCAR – Cap
Pregoeiro Cmdo 7ªRM



MINISTÉRIO DA DEFESA
EXÉRCITO BRASILEIRO
COMANDO DA 7ª REGIÃO MILITAR
(Gov das Armas Prov de PE/1821)
REGIÃO MATIAS DE ALBUQUERQUE

Ofício nº 29-SALC/Div Adm/Ch EM

EB: 64318.035834/2024-21

URGENTE

Recife, PE, 17 de dezembro de 2024.

Senhor

LUCIANO CAVALCANTI BATISTA

Consultor Chefe CJU

Consultoria Jurídica da União

Av Herculano Bandeira, 716

CEP 51110130 - Recife-PE

Assunto: remessa de processo licitatório para análise jurídica e emissão de parecer

A sua Senhoria,

Cumprimentando-o cordialmente, incumbiu-me o Senhor Comandante da 7ª Região Militar de remeter o processo abaixo descrito, para análise e emissão de parecer jurídico por essa Consultoria Jurídica da União, de acordo com o parágrafo único do Art 53 da Lei nº 14.133/2021, conforme formulário para tramitação:

DATA LIMITE: 10/01/2025 PRAZO MÁXIMO PARA DEVOLUÇÃO A FIM DE NÃO PREJUDICAR A CONTRATAÇÃO.	TERMO ADITIVO SE FOR O CASO: DATA LIMITE: __/__/__ FLS. __ NÃO É O CASO.
E-mail: pregoeiro7rm@hotmail.com	Telefone: (81) 2129-6213
NUP: 64318.034413/2024-82	Nº de volumes: 02 volumes
Assunto/Objeto: Contratação de empresa especializada para a Adequação da Coberta da Comissão de Seleção Permanente das Forças Armadas (CSPFA) da 7ª Região Militar em Recife-PE.	
Valor Total Estimado da Contratação: R\$ 328.089,39 (trezentos e vinte oito mil, e oitenta e nove reais e trinta e nove centavos).	Modalidade: Pregão Eletrônico

Prazo: 12 meses		Sigla do Órgão: Cmdo da 7ª RM	
MODELOS DA AGU			
EDITAL E ANEXOS	FORAM ADOTADOS?	<input checked="" type="checkbox"/> SIM () NÃO	
Qual o modelo utilizado:			<input checked="" type="checkbox"/> AGU
Houve alteração nos itens:			<input checked="" type="checkbox"/> SIM () NÃO

* Os dados fornecidos serão de inteira responsabilidade do órgão assessorado e para uso exclusivo do setor de protocolo dessa Consultoria.

Respeitosamente,

HENRIQUE CESAR THEOPHILO GASPAR DE OLIVEIRA - Coronel
Respondendo pelo Chefe do Estado-Maior da 7ª Região Militar

**80 ANOS DO INÍCIO DAS OPERAÇÕES DA FORÇA EXPEDICIONÁRIA BRASILEIRA
NO TEATRO DE OPERAÇÕES EUROPEU**



Documento assinado eletronicamente, por meio de assinatura simples, pelo(a) Cel **HENRIQUE CESAR THEOPHILO GASPAR DE OLIVEIRA**, em 17/12/2024, às 09:36 conforme horário oficial de Brasília, com fundamento no §3º, art. 4º, do Decreto nº 10.543 de 13/11/2020 da Presidência da República.

x5ej-CSIK-otom-brX+



MINISTÉRIO DA DEFESA
EXÉRCITO BRASILEIRO
COMANDO DA 7ª REGIÃO MILITAR
(Gov das Armas Prov de PE/1821)
REGIÃO MATIAS DE ALBUQUERQUE

TERMO DE JUNTADA POR ANEXAÇÃO DE DOCUMENTO

Termo nº 001/2024 - Processo 64318.034413/2024-82

Em 18/12/2024 às 07:51, faço anexar ao presente processo 64318.034413/2024-82, o(s) documento(s): 04-BR nomeação OD_06062023.pdf, 05-nota_boletim regional - pregoeiro e equipe de apoio.pdf, 06_nota_boletim regional - Equipe de planejamento.pdf, 07_ETP assinado.pdf, 08_MAPA_DE_RISCO assinado.pdf, 09. Aprovação da Autoridade Competente (OD).pdf ASS.pdf, 10. Capa TR - Termo de Ref.pdf, 11-TR LEI 14133 DEZ 23.pdf, 12. Capa TR - Justificativas técnicas.pdf, 13 - TERMO_DE_JUSTIFICATIVAS_TECNICAS_RELEVANTES assinado.pdf, 14. Capa TR - Caderno de encargos.pdf, 15-Caderno_de_encargos_Coberta_da_CSPFA assinado.pdf, 16. Capa TR - Planilha de custos.pdf, 17. Orçamento Resumido.pdf, 18. Orçamento Sintético.pdf, 19. Curva ABC de Insumos.pdf, 20. Curva ABC de Serviços.pdf, 21. Composições com Preço Unitário.pdf, 22. Capa TR - BDI.pdf, 23-BDI - CSPFA.pdf, 24-BDI_comparacao_-_CSPFA assinado.pdf, 25-BDI_desonerado_-_CSPFA assinado.pdf, 26-BDI_nao_desonerado_-_CSPFA assinado.pdf, 27-ISS Recife.pdf, 28. Capa TR - Cronograma.pdf, 29-Cronograma Físico-Financeiro.pdf, 30. Capa TR - Proj Engenharia.pdf, 31-PROJETO COBERTA_CSPFA_R01.pdf, 32. Capa TR - Estudos Prel.pdf, 33. FORMALIZAÇÃO DA DEMANDA.pdf, 34._ETP assinado.pdf, 35._MAPA_DE_RISCO assinado.pdf, 36. Capa TR - ART.pdf, 37-Orçamento e Especificação.pdf, 38-Projeto Arquitetonico.pdf, 39-Justificativas e declarações.pdf ASS.pdf, 40-Justificativas_Edital_Eficiente.pdf ASS.pdf, 41-Edital pregão 90021-2024.pdf ASS.pdf, 42-Capa Anexo II ao Edital - Modelo de planilha.pdf, 43-MODELO - ENCARGOS SOCIAIS.pdf, 44-MODELO DE COMPOSIÇÕES.pdf, 45-MODELO ORÇAMENTO RESUMIDO.pdf, 46-MODELO ORÇAMENTO SINTÉTICO.pdf, 47- Anexo III ao Edital - Capa - Modelo de BDI.pdf, 48-Modelo de BDI.pdf, 49- Anexo IV ao Edital capa - Modelo de cronograma.pdf, 50-MODELO CRONOGRAMA FISICO-FINANCEIRO.pdf, 51-Anexo V ao Edital - modelo-de-termo-de-contrato-licitacao-obras-e-servicos-de-engenharia.pdf, 52-Resumo da IRP 23-2024.pdf, 53-modelo-de-lista-de-verificacao-obras-e-servicos_241216_163853.pdf, 54-Ofício nº 29 - Envio processo 64318.034413_2024-82 a AGU.pdf.

JOÃO BOSCO DA SILVA ALENCAR - Cap
Adjunto da SALC